ECOLOFT
HOTEL

รายงานผลการปฏิบัติตามมาตรการป้องกันและแก้ไขผลกระทบสิ่งแวดล้อม และมาตรการติดตามตรวจสอบคุณภาพสิ่งแวดล้อม

ระหว่างเดือนมกราคม-มิถุนายน 2566 (ระยะดำเนินการ)

(ฉบับปกปิดข้อมูลที่มีกฎหมายคุ้มครอง)

โรงแรม อีโค่ ลอฟท์

ซอย 4 ถนนพังงา ตำบลตลาดใหญ่ อำเภอเมืองภูเก็ต จังหวัดภูเก็ต

บริษัท ซัน เวสท์ ดีเวลลอปเมนท์ จำกัด

กันยายน 2566

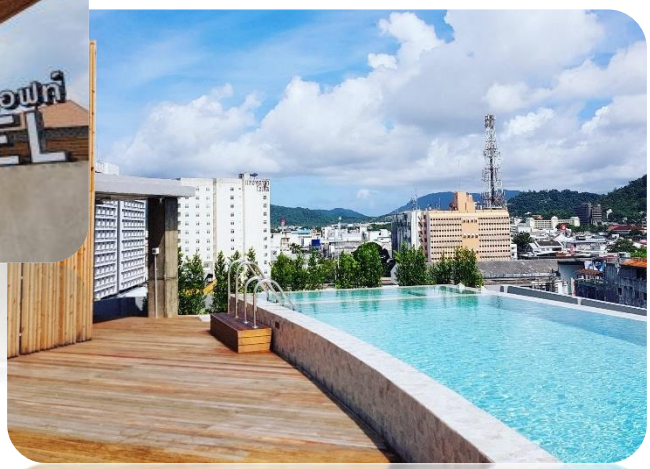

จัดทำโดย

บริษัท ภูเก็ต เอ็นไวรอนเมนทอล เซอร์วิส จำกัด

PHUKET ENVIRONMENTAL SERVICES CO., LTD.

125/512 ม.5 ต.รัษฎา อ.เมือง จ.ภูเก็ต 83000 โทรศัพท์ 076-540968 โทรสาร 076-540968 E-mail:phuketenvi@yahoo.com

125/512 M. 5 T.Rasada A.Muang Phuket 83000 Tel. 076-540968 Fax. 076-540968 E-mail: phuketenvi@yahoo.com

ECOLOFT
HOTEL

รายงานผลการปฏิบัติตามมาตรการป้องกันและแก้ไขผลกระทบสิ่งแวดล้อม และมาตรการติดตามตรวจสอบคุณภาพสิ่งแวดล้อม

ระหว่างเดือนมกราคม-มิถุนายน 2566 (ระยะดำเนินการ)

โรงแรม อีโค่ ลอฟท์

ซอย 4 ถนนพังงา ตำบลตลาดใหญ่ อำเภอเมืองภูเก็ต จังหวัดภูเก็ต

บริษัท ซัน เวสท์ ดีเวลลอปเมนท์ จำกัด

กันยายน 2566

จัดทำโดย

บริษัท ภูเก็ต เอ็นไวรอนเมนทอล เซอร์วิส จำกัด
PHUKET ENVIRONMENTAL SERVICES CO., LTD.
125/512 ม.5 ต.รัษฎา อ.เมือง จ.ภูเก็ต 83000 โทรศัพท์ 076-540968 โทรสาร 076-540968 E-mail:phuketenvi@yahoo.com
125/512 M. 5 T.Rasada A.Muang Phuket 83000 Tel. 076-540968 Fax. 076-540968 E-mail: phuketenvi@yahoo.com

สารบัญ

สารบัญ

สารบัญ

หน้า

สารบัญรูป

รูปที่ หน้า

สารบัญตาราง

ตารางที่ หน้า

บทที่ 1

บทนำและรายละเอียดโครงการ

บทที่ 1

บทนำและรายละเอียดโครงการ

1.1 ความเป็นมาของการจัดทำรายงาน

ภายหลังจากได้รับความเห็นชอบตามหนังสือแจ้งผลการพิจารณารายงานที่ ทส 1009.5/2792 ลงวันที่ 2 มีนาคม 2561 จากการพิจารณารายงานผลกระทบสิ่งแวดล้อมเบื้องต้น โครงการโรงแรม อีโค่ ลอฟท์ (ดัดแปลงอาคาร) ของ บริษัท ซัน เวสท์ ดีเวลลอปเมนท์ จำกัด (**เอกสารแนบ 1**) และได้ใบอนุญาตประกอบธุรกิจโรงแรมล่าสุด เมื่อวันที่ 31 ตุลาคม 2562 (**เอกสารแนบ 2**)

ทั้งนี้ ตามหนังสือแจ้งผลการพิจารณารายงานฯ ได้กำหนดให้โรงแรมต้องเสนอผลการปฏิบัติตามมาตรการด้านสิ่งแวดล้อม ซึ่งประกอบด้วย มาตรการป้องกันและแก้ไขผลกระทบสิ่งแวดล้อม และมาตรการติดตามตรวจสอบคุณภาพสิ่งแวดล้อม เสนอให้กับหน่วยงานอนุญาต ทราบทุก 6 เดือน

ดังนั้น บริษัท ซัน เวสท์ ดีเวลลอปเมนท์ จำกัด จึงมอบหมายให้บริษัท ภูเก็ต เอ็นไวรอนเมนทอล เซอร์วิส จำกัด ซึ่งเป็นบริษัทที่ปรึกษาทางด้านสิ่งแวดล้อม จัดทำรายงานผลการปฏิบัติตามมาตรการด้านสิ่งแวดล้อม ระยะดำเนินการ ระหว่างเดือนมกราคม-มิถุนายน 2566 ซึ่งประกอบด้วยข้อมูลรายละเอียดของโครงการโดยย่อ เพื่อให้เห็นภาพรวมของลักษณะและกิจกรรมการดำเนินงานของโครงการ ผลการปฏิบัติตามมาตรการป้องกันและแก้ไขผลกระทบสิ่งแวดล้อม และผลการติดตามตรวจสอบคุณภาพสิ่งแวดล้อมของโครงการ

1.2 วัตถุประสงค์ของการจัดทำรายงาน

1) เพื่อติดตามตรวจสอบคุณภาพสิ่งแวดล้อมของโครงการ ระหว่างเดือนมกราคม-มิถุนายน 2566
2) รวบรวมผลการปฏิบัติตามมาตรการป้องกันและแก้ไขผลกระทบสิ่งแวดล้อม ระหว่างเดือนมกราคม-มิถุนายน 2566
3) จัดทำรายงานผลการปฏิบัติตามมาตรการป้องกันและแก้ไขผลกระทบสิ่งแวดล้อม และมาตรการติดตามตรวจสอบคุณภาพสิ่งแวดล้อมดังกล่าว พร้อมทั้งนำมาเปรียบเทียบกับผลการตรวจวัดในช่วงที่ผ่านมา และนำเสนอต่อสำนักงานนโยบายและแผนทรัพยากรธรรมชาติและสิ่งแวดล้อม และหน่วยงานที่เกี่ยวข้อง

1.3 ขอบเขตการศึกษา

ในการจัดทำรายงานผลการปฏิบัติตามมาตรการทางด้านสิ่งแวดล้อมของโครงการนั้น จะประกอบไปด้วย

1) มาตรการป้องกันและแก้ไขผลกระทบสิ่งแวดล้อม

โครงการจะเป็นผู้รวบรวมเอกสารหลักฐานต่างๆ ซึ่งเป็นผลการดำเนินการตามมาตรการป้องกันและแก้ไขผลกระทบสิ่งแวดล้อม และบริษัท ภูเก็ต เอ็นไวรอนเมนทอล เซอร์วิส จำกัด จะเป็นผู้นำเอกสารหลักฐานต่างๆ มาใช้ประกอบการตรวจติดตามและผนวกเข้าไว้ในรายงานผลการปฏิบัติตามมาตรการด้านสิ่งแวดล้อมนี้

2) มาตรการติดตามตรวจสอบคุณภาพสิ่งแวดล้อม

บริษัท ซัน เวสท์ ดีเวลลอปเมนท์ จำกัด ร่วมกับห้องปฏิบัติการวิเคราะห์เอกชนตามกฎหมายว่าด้วยโรงงานดำเนินการตรวจวัดและวิเคราะห์คุณภาพสิ่งแวดล้อม และรายงานผลการตรวจวัดดังกล่าว พร้อมทั้งรวบรวมข้อมูลของโครงการในด้านอื่นๆ ซึ่งเป็นข้อกำหนดตามเงื่อนไขที่กำหนดไว้ในรายงานการวิเคราะห์ผลกระทบสิ่งแวดล้อม

1.4 วิธีการศึกษาและจัดทำรายงาน

การจัดทำรายงานผลการปฏิบัติตามมาตรการฯ สิ่งแวดล้อม โครงการได้จัดทำรายงานตามประกาศกระทรวงทรัพยากรธรรมชาติและสิ่งแวดล้อมเรื่อง หลักเกณฑ์ และวิธีการจัดทำรายงานผลการปฏิบัติตามมาตรการที่กำหนดไว้ในรายงานการประเมินผลกระทบสิ่งแวดล้อมซึ่งผู้ดำเนินการ หรือผู้ขออนุญาตจะต้องจัดทำเมื่อได้รับอนุญาตให้ดำเนินโครงการหรือกิจการแล้ว พ.ศ. 2561 โดยบริษัทที่ปรึกษาจะตรวจสอบมาตรการป้องกันและแก้ไขผลกระทบสิ่งแวดล้อม และมาตรการติดตามตรวจสอบคุณภาพสิ่งแวดล้อมที่โครงการปฏิบัติเปรียบเทียบกับที่เสนอไว้ในรายงานการวิเคราะห์ผลกระทบสิ่งแวดล้อมอย่างละเอียด โดยการดำเนินการ ดังนี้

1) จัดทำตารางเปรียบเทียบมาตรการป้องกันและแก้ไขผลกระทบสิ่งแวดล้อม และมาตรการติดตามตรวจสอบคุณภาพสิ่งแวดล้อมที่กำหนดไว้ในรายงานการวิเคราะห์ผลกระทบสิ่งแวดล้อม
2) เหตุผลที่ไม่สามารถปฏิบัติตามได้หรือไม่สามารถปฏิบัติได้อย่างครบถ้วน

1.5 รายละเอียดโครงการ

1.5.1 ที่ตั้งโครงการ

โรงแรม อีโค่ ลอฟท์ ตั้งอยู่ที่ ถนนพังงา ซอย 4 ตำบลตลาดใหญ่ อำเภอเมืองภูเก็ต จังหวัดภูเก็ต ที่ตั้งโครงการแสดงดัง**รูปที่ 1-1** อยู่ในพื้นที่เทศบาลนครภูเก็ต มีอาณาเขตดังนี้

ทิศเหนือ	ติดกับ	พื้นที่ว่างเปล่าบุคคลอื่น ถัดไปเป็นคลองสาธารณประโยชน์ กว้าง 8.00 เมตร
ทิศใต้	ติดกับ	ซอยมนตรี กว้าง 8.00 เมตร
ทิศตะวันออก	ติดกับ	บ้านอยู่อาศัยชั้นเดียวบุคคลอื่น
ทิศตะวันตก	ติดกับ	ลานจอดรถบุคคลอื่น ถัดไปเป็นถนนพังงา ซอย 4 กว้าง 8.00 เมตร

1.5.2 ประเภทโครงการและรูปแบบอาคาร

โรงแรม อีโค่ ลอฟท์ เป็นโครงการประกอบกิจการประเภทโรงแรม[1] โดยจัดเป็นโรงแรมประเภทที่ 3[2] ตามกฎกระทรวง กำหนดประเภทและหลักเกณฑ์การประกอบธุรกิจโรงแรม พ.ศ. 2551 ภายในโครงการประกอบด้วย อาคาร ค.ส.ล. 7 ชั้น ดาดฟ้า จำนวน 1 อาคาร มีห้องพักทั้งสิ้น 52 ห้อง นอกจากนี้โครงการยังจัดให้มีสระว่ายน้ำ ที่พักขยะรวม ที่จอดรถยนต์ภายในโครงการ จำนวน 14 คัน และพื้นที่สีเขียว ผังบริเวณแสดงใน **รูปที่ 1-2**

รูปแบบอาคารของโรงแรม อีโค่ ลอฟท์ มีรูปแบบทางสถาปัตยกรรมของอาคารเน้นการออกแบบอาคารให้ดูทันสมัย เรียบง่าย และออกแบบห้องพักเพื่อความเป็นส่วนตัวมากที่สุด ให้มีการระบายอากาศตามธรรมชาติ โดยจัดให้มีระเบียงเปิดโล่ง เพื่อสร้างความโปร่งและลดความรู้สึกหนาแน่นของโครงการ สำหรับวัสดุหลักของโครงการ คือ คอนกรีตและกระจก ซึ่งเป็นวัสดุที่หาได้ทั่วไปและขนย้ายได้ง่าย นอกจากนี้ยังจัดพื้นที่สีเขียวบริเวณพื้นที่ว่าง ซึ่งจะช่วยลดความกระด้างจากโครงสร้างของอาคาร และลดผลกระทบต่อทัศนียภาพของผู้ที่สัญจรไปมาได้อีกด้วย

---

[1] โรงแรม หมายความว่า อาคารหรือส่วนหนึ่งส่วนใดของอาคารที่ใช้เป็นโรงแรมตามกฎหมายว่าด้วยโรงแรม (กฎกระทรวงฉบับที่ 55 (พ.ศ. 2543) ออกตามความในพระราชบัญญัติควบคุมอาคาร พ.ศ. 2522)
โรงแรม หมายความถึง สถานที่พักที่จัดตั้งขึ้นโดยมีวัตถุประสงค์ในทางธุรกิจเพื่อให้บริการที่พักชั่วคราวสำหรับคนเดินทางหรือบุคคลอื่นใด โดยมีค่าตอบแทน ทั้งนี้ไม่รวมถึง 1) สถานที่พักที่จัดตั้งขึ้นเพื่อให้บริการที่พักชั่วคราว ซึ่งดำเนินการโดยส่วนราชการ รัฐวิสาหกิจ องค์การมหาชน หรือหน่วยงานอื่นของรัฐหรือเพื่อการกุศล หรือการศึกษา ทั้งนี้ โดยมิใช่เป็นการหาผลกำไร หรือรายได้มาแบ่งปันกัน 2) สถานที่พักที่จัดตั้งขึ้นโดยมีวัตถุประสงค์เพื่อให้บริการที่พักอาศัย โดยคิดค่าบริการเป็นรายเดือนขึ้นไปเท่านั้น 3) สถานที่พักอื่นใดตามที่กำหนดในกฎกระทรวง (พระราชบัญญัติโรงแรม พ.ศ. 2547)

[2] โรงแรมประเภท 3 หมายความว่า โรงแรมที่ให้บริการห้องพัก ห้องอาหาร หรือสถานที่สำหรับบริการอาหารหรือสถานที่สำหรับประกอบอาหาร และสถานบริการตามกฎหมายว่าด้วยสถานบริการหรือห้องประชุมสัมมนา

รูปที่ 1-1 ที่ตั้งโครงการ

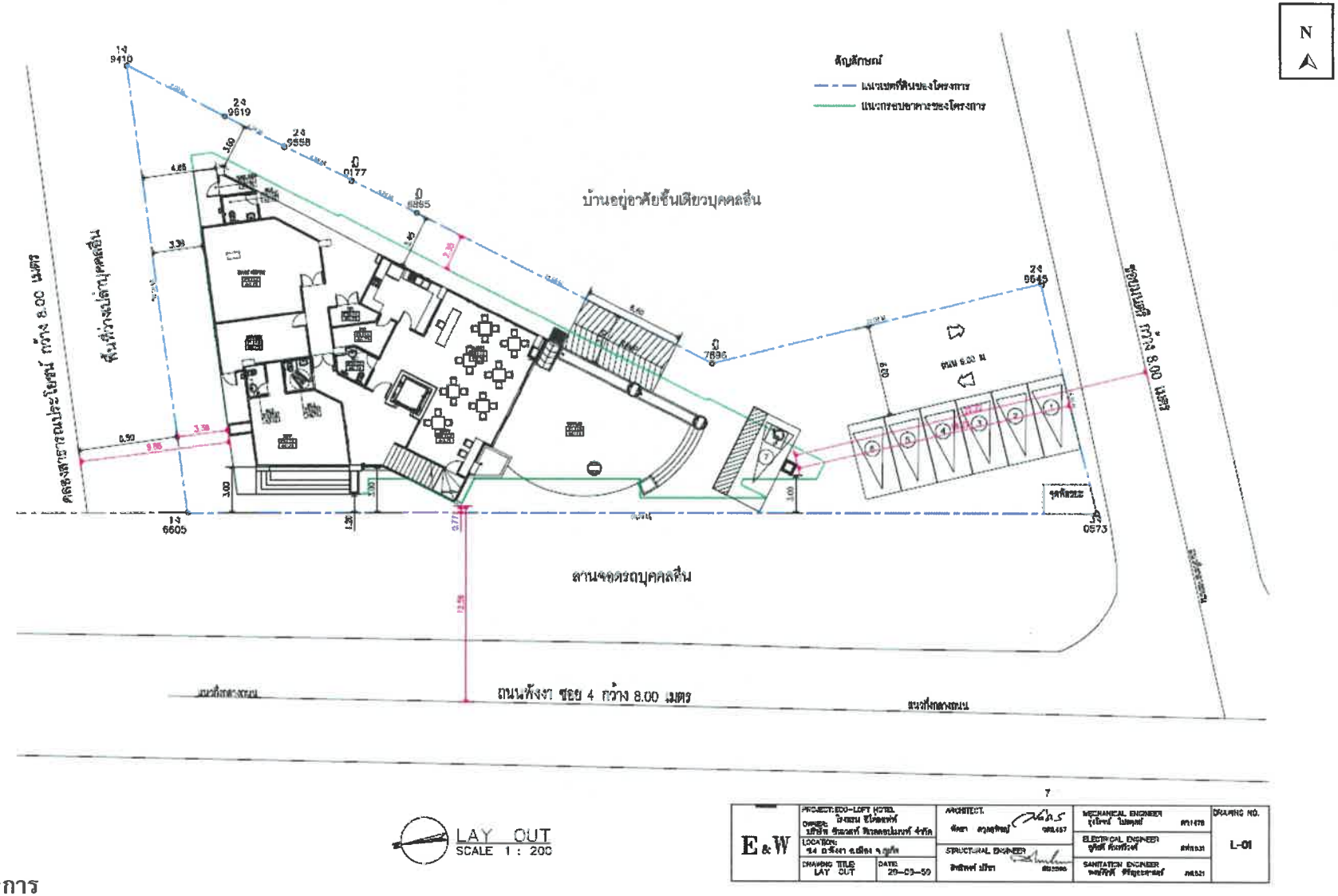

รูปที่ 1-2 ผังบริเวณโครงการ

1.5.3 รายละเอียดระบบสาธารณูปโภคในช่วงเปิดดำเนินการ

1) การใช้น้ำ

โรงแรมใช้น้ำประปาเป็นแหล่งน้ำใช้หลัก โดยท่อประปาของโครงการต่อเข้ากับท่อเมนของการประปานครภูเก็ต ผ่านมิเตอร์น้ำ ด้วยท่อขนาด 1 นิ้ว เข้าเก็บกักในถังเก็บน้ำใต้ดิน อยู่บริเวณใต้อาคารจำนวน 2 ถัง มีปริมาตร 25 ลูกบาศก์เมตร และ 45 ลูกบาศก์เมตร รวมปริมาตรเก็บกักน้ำใต้ดิน 70 ลูกบาศก์เมตร จากนั้นจะสูบน้ำขึ้นไปเก็บไว้บนถังเก็บน้ำชั้นดาดฟ้า โดยใช้เครื่องสูบน้ำ จำนวน 2 เครื่อง ทำงานสลับกัน มีอัตราการสูบน้ำ 15 ลูกบาศก์เมตร/ชั่วโมง สำหรับถังเก็บน้ำชั้นดาดฟ้าเป็นถังเก็บน้ำสำเร็จรูป จำนวน 4 ถัง ปริมาตร ถังละ 6 ลูกบาศก์เมตร รวมปริมาตรเก็บกักน้ำชั้นดาดฟ้า 24 ลูกบาศก์เมตร ก่อนแจกจ่ายลงมายังส่วนต่างๆ ของอาคารโดยอาศัยแรงโน้มถ่วงของโลก (Gravity) ผ่านท่อประปาขนาดเส้นผ่านศูนย์กลาง 4 นิ้ว สำหรับระบบน้ำร้อนจะส่งจ่ายน้ำผ่านท่อประปาด้วยเครื่องสูบน้ำหมุนเวียน ผ่านระบบเครื่องทำน้ำร้อนต่อไป รวมปริมาตรเก็บกักน้ำของโครงการ เท่ากับ 94 ลูกบาศก์เมตร

ถังเก็บน้ำชั้น 1

ถังเก็บน้ำดาดฟ้า

ระบบน้ำใช้

2) การจัดการน้ำเสียและสิ่งปฏิกูล

โรงแรมได้จัดให้มีถังดักไขมัน จำนวน 1 ชุด ปริมาณน้ำเสียเข้าสู่ระบบ 2.38 ลูกบาศก์เมตร/วัน โดยถังดักไขมันสามารถรองรับน้ำเสียได้ 2.60 ลูกบาศก์เมตร และถังบำบัดน้ำเสียระบบผสมชนิดกรองไร้อากาศและเติมอากาศผ่านผิวตัวกลาง (Anaerobic Filter And Contact Aeration Process) จำนวน 1 ชุด ปริมาณน้ำเสียเข้าสู่ระบบ 36.71 ลูกบาศก์เมตร/วัน โดยถังบำบัดน้ำเสีย จำนวน 1 ชุด สามารถรองรับน้ำเสียได้ 50 ลูกบาศก์เมตร/วัน ปริมาณ $BOD_{เข้า}$ 250 มิลลิกรัม/ลิตร และมีประสิทธิภาพในการบำบัดให้ค่า $BOD_{ออก}$ 20 มิลลิกรัม/ลิตร

โรงแรมเป็นโครงการประกอบกิจการประเภทโรงแรม ที่มีจำนวนห้องพักทั้งสิ้น 52 ห้องพัก ซึ่งจัดอยู่ในอาคารประเภท ค ตามประกาศกระทรวงทรัพยากรธรรมชาติและสิ่งแวดล้อม เรื่อง กำหนดมาตรฐานควบคุมการระบายน้ำทิ้งจากอาคารบางประเภทและบางขนาด กำหนดค่า $BOD_{ออก}$ ไม่เกิน 40 มิลลิกรัม/ลิตร น้ำเสียของโครงการที่ผ่านการบำบัดแล้ว (ค่า $BOD_{ออก}$ 20 มิลลิกรัม/ลิตร) จะระบายออกสู่ท่อระบายน้ำสาธารณะด้านหน้าโรงแรม

ถังดักไขมัน

ระบบบำบัดน้ำเสีย

ถังพักน้ำทิ้งสุดท้าย

ตู้ควบคุมระบบบำบัดน้ำเสีย

ระบบบำบัดน้ำเสีย

3) การจัดการมูลฝอย

โรงแรมจัดให้มีถังขยะในส่วนต่างๆ ของโรงแรม ทั้งนี้ ปัจจุบันโรงแรมยังไม่มีส่วนร้านค้า และส่วนร้านอาหารบริการแต่อย่างใด มีการเปิดดำเนินการเฉพาะส่วนห้องพัก และส่วนสำนักงาน

โรงแรมจัดให้มีแม่บ้านทำความสะอาดเข้าทำความสะอาดห้องพักลูกค้าทุกวัน โดยมีการคัดแยกขยะจากห้องพักลูกค้า เช่น ขวดพลาสติก ก่อนนำไปทิ้งที่ห้องพักขยะรวมแยกประเภท

โรงแรมจัดให้มีแม่บ้านทำความสะอาดรวบรวมขยะมูลฝอยภายในห้องพัก อย่างน้อยวันละ 1 ครั้ง บรรจุลงในถุงขยะพร้อมมัดปากถุงให้เรียบร้อย ก่อนนำไปรวบรวมไว้ที่ที่พักขยะรวมของโรงแรม จากนั้นจะมีแม่บ้านทำความสะอาดรวบรวมใส่ถุงดำและนำไปทิ้งที่ทิ้งขยะรวมของเทศบาลนครภูเก็ตบริเวณด้านหน้าโรงแรม

ถังมูลฝอยย่อยในบริเวณต่าง ๆ ของโรงแรม

จุดทิ้งขยะรวมของเทศบาลนครภูเก็ต

4) ไฟฟ้า

โรงแรมจะขอรับบริการด้านไฟฟ้าจากการไฟฟ้าส่วนภูมิภาค จังหวัดภูเก็ต ทั้งนี้รายละเอียดการติดตั้งระบบไฟฟ้าที่สำคัญ มีดังนี้

(1) ระบบไฟฟ้าปกติ

โรงแรมติดตั้งหม้อแปลงไฟฟ้าชนิดน้ำมัน (Oil Immerse Type Transformers) ขนาด 250 kVA จำนวน 1 ชุด เพื่อลดแรงดันต่ำเข้าสู่แผงจ่ายไฟฟ้าหลัก (Main Distribution Board : MDB) โดยโครงการจะรับกระแสไฟฟ้าผ่านหม้อแปลง ก่อนแปลงไฟฟ้าแรงสูง ขนาด 33 kV เป็น 400/230 V เพื่อจ่ายไฟฟ้าไปยังอาคาร ทั้งนี้ขนาดของหม้อแปลงเป็นไปตามมาตรฐานการติดตั้งทางไฟฟ้าสำหรับประเทศไทย พ.ศ. 2556 และได้เลือกใช้ขนาดอุปกรณ์ป้องกันหม้อแปลงด้านแรงสูง โดยระบบไฟฟ้าด้านแรงสูงเป็นระบบ 33 kV

การติดตั้งหม้อแปลงไฟฟ้าเป็นไปตามมาตรฐานการติดตั้งทางไฟฟ้าสำหรับประเทศไทย พ.ศ. 2556 ได้แก่ บริเวณหม้อแปลงต้องห่างจากโครงสร้างอื่นไม่น้อยกว่า 1.80 เมตร (วัดจากสายหุ้มฉนวนแรงสูงไม่เต็มพิกัดสำหรับผนังด้านเปิดของอาคาร) และโครงการได้เลือกใช้ขนาดอุปกรณ์ป้องกันหม้อแปลงด้านแรงสูง โดยระบบไฟฟ้าด้านแรงสูงเป็นระบบ 33 kV ทั้งนี้โครงการจะจัดให้มีเจ้าหน้าที่ผู้เชี่ยวชาญคอยดูแลและบำรุงรักษาสภาพของหม้อแปลงไฟฟ้าให้อยู่ในสภาพพร้อมใช้งานได้ตลอดเวลา เช่น ตรวจสอบปริมาณน้ำมันที่ใช้ระบายความร้อนของหม้อแปลงไฟฟ้า และตรวจสอบลักษณะทางกายภาพต่างๆ ของหม้อแปลงไฟฟ้า ฉนวน และข้อต่อต่างๆ เป็นต้น อีกทั้งบริเวณที่ติดตั้งหม้อแปลงไฟฟ้าต้องอยู่ในสถานที่ซึ่งบุคคลที่มีหน้าที่เกี่ยวข้องเข้าถึงได้โดยสะดวก เพื่อทำการตรวจและบำรุงรักษาให้อยู่ในสภาพดีอยู่เสมอ และต้องจัดให้ระบายอากาศอย่างเพียงพอกับการใช้งาน ซึ่งบริเวณดังกล่าว ต้องมีแผ่นป้ายหรือสัญลักษณ์เตือนให้ระวังอันตรายจากไฟฟ้าแรงสูงติดตั้งไว้ในบริเวณที่เห็นได้ชัดเจน

(2) ระบบความปลอดภัยของการไฟฟ้า

โรงแรมติดตั้ง Circuit Breaker : CB ด้านแรงดันต่ำ ซึ่งทำหน้าที่ตัดกระแสไฟฟ้าที่มีค่าสูงจากการลัดวงจรได้ในเวลาที่เหมาะสมและทันเวลาก่อนที่จะเกิดความเสียหาย ส่วนภายในห้องไฟฟ้า จะมีการปิดกั้นที่มั่นคงและมิดชิด และไม่อนุญาตให้ผู้ที่ไม่เกี่ยวข้องเข้าไป และมีที่ว่างพอเพียงเพื่อการตรวจสอบ ซ่อมแซม หรือบำรุงรักษาในส่วนที่เป็นไฟฟ้าแรงต่ำ

(3) ระบบไฟฟ้าฉุกเฉิน

ในกรณีที่การจ่ายไฟฟ้าจากการไฟฟ้าส่วนภูมิภาค จังหวัดภูเก็ต ขัดข้อง หรือเกิดเหตุการณ์ฉุกเฉิน โรงแรมได้จัดให้มีเครื่องกำเนิดไฟฟ้าสำรอง ขนาด 200 kVA จำนวน 1 เครื่อง เพื่ออำนวยความสะดวกแก่ผู้ใช้บริการ โดยจ่ายไฟฟ้าให้ระบบที่มีความสำคัญ เช่น ระบบสุขาภิบาล ระบบป้องกันเพลิงไหม้ ระบบแสงสว่างทางเดิน และระบบระบายอากาศ ได้อย่างเพียงพอ

หม้อแปลงไฟฟ้าของโรงแรม

5) การป้องกันอัคคีภัย

มีการติดตั้งระบบป้องกันอัคคีภัยภายในโครงการ ดังนี้

(1) ระบบสัญญาณแจ้งเหตุเพลิงไหม้

โรงแรมติดตั้งระบบสัญญาณแจ้งเหตุเพลิงไหม้กระจายอยู่ตามจุดต่างๆ ทั่วบริเวณ มีรายละเอียดดังนี้

- **แผงควบคุมรวม (Fire Alarm Control Panel : FCP)** ติดตั้งภายในห้อง MDB จำนวน 1 เครื่อง
- **อุปกรณ์แจ้งเหตุเพลิงไหม้แบบมือกด (Manual Station : M)** ชนิดทุบแล้วดึง (Break Glass) ติดตั้งอุปกรณ์แจ้งเหตุเพลิงไหม้แบบใช้มือบริเวณโถงทางเดิน จำนวนทั้งสิ้น 15 จุด โดยติดตั้ง 2 จุด/ชั้น สำหรับชั้นที่ 1 ถึงชั้นที่ 7 และติดตั้ง 1 จุด สำหรับชั้นดาดฟ้า
- **อุปกรณ์ส่งสัญญาณเพลิงไหม้ด้วยเสียง (Fire Alarm Bell : FA)** ติดตั้งอุปกรณ์ส่งสัญญาณเพลิงไหม้ด้วยเสียงบริเวณโถงทางเดิน จำนวนทั้งสิ้น 15 จุด โดยติดตั้ง 2 จุด/ชั้น สำหรับชั้นที่ 1 ถึงชั้นที่ 7 และติดตั้ง 1 จุด สำหรับชั้นดาดฟ้า
- **เครื่องตรวจจับความร้อน (Heat Detector : HD)** ติดตั้งกระจายอยู่ตามจุดต่างๆ ของอาคาร ซึ่งครอบคลุมทั่วบริเวณพื้นที่โครงการ ได้แก่ ห้อง MDB ร้านค้า ห้องสำนักงาน ห้องครัว ห้องรับรอง และห้องพักทุกห้อง

(2) ระบบดับเพลิง

- **หัวรับน้ำดับเพลิงภายนอกอาคาร (Fire Department Connection : FDC)** ติดตั้งหัวรับน้ำดับเพลิงภายนอกอาคารเป็นจุดที่รถดับเพลิงสามารถให้บริการได้สะดวก
- **การสำรองน้ำดับเพลิง** จะใช้น้ำจากถังเก็บน้ำชั้นดาดฟ้าเป็นแหล่งน้ำสำรองดับเพลิง ซึ่งมีปริมาตร 4 ลูกบาศก์เมตร โดยโครงการได้จัดให้มีระบบท่อยืนและสายฉีด โดยสามารถทำงานต่อเนื่องได้เป็นเวลานาน 30 นาที ซึ่งเพียงพอสำหรับดับเพลิง

- **ชุดตู้ดับเพลิง (Fire Hose Cabinet: FHC)** ติดตั้งบริเวณโถงทางเดิน จำนวนทั้งสิ้น 7 จุด (ออกแบบการติดตั้ง 1 จุด/ชั้น)

การติดตั้งชุดตู้ดับเพลิง โครงการจะติดตั้งให้ส่วนบนสุดของชุดตู้ถังดับเพลิงสูงจากระดับพื้นอาคารประมาณ 1.50 เมตร ในที่มองเห็นสามารถอ่านคำแนะนำการใช้ได้ และสามารถนำไปใช้งานได้สะดวก รวมทั้งอยู่ในสภาพที่ใช้งานได้ตลอดเวลา

- **ถังดับเพลิง (Fire Extinguisher)** ติดตั้งบริเวณด้านข้างลิฟต์ จำนวนทั้งสิ้น 7 จุด (ออกแบบการติดตั้ง 1 จุด/ชั้น) โครงการจะติดตั้งให้ส่วนบนสุดของถังดับเพลิงสูงจากระดับพื้นอาคารประมาณ 1.5 เมตร ในที่มองเห็นสามารถอ่านคำแนะนำการใช้ได้ และสามารถนำไปใช้งานได้สะดวก รวมทั้งอยู่ในสภาพที่ใช้งานได้ตลอดเวลา



ระบบแจ้งเตือนอัคคีภัยและป้องกันอัคคีภัยภายในโรงแรม






ระบบแจ้งเตือนอัคคีภัยและป้องกันอัคคีภัยภายในโรงแรม

(3) ระบบไฟส่องสว่างฉุกเฉิน และป้ายทางออกฉุกเฉิน

ติดตั้งระบบไฟฟ้าส่องสว่างฉุกเฉินเพื่อให้แสงสว่าง และสามารถมองเห็นทางออกจากอาคารได้ชัดเจนในกรณีที่ไฟฟ้าดับ

- **ไฟส่องสว่างฉุกเฉิน (Emergency Light)** ติดตั้งกระจายอยู่ตามจุดต่างๆ ครอบคลุมทั่วบริเวณพื้นที่โครงการ จำนวน 9 จุด ได้แก่ บริเวณโถงรับรอง ห้องครัว ร้านค้า ห้องประชุม ห้องสำนักงาน โถงทางเดิน บันไดหนีไฟ และบันไดหลัก
- **โคมไฟป้ายทางออกฉุกเฉิน** ติดตั้งไว้บริเวณโถงทางเดิน และด้านหน้าโถงบันไดหนีไฟของทุกชั้น

(4) บันไดหลัก บันไดหนีไฟ และประตูหนีไฟ

จัดให้มีบันไดหลัก บันไดหนีไฟ และประตูหนีไฟของอาคาร มีรายละเอียดดังนี้

- บันไดหลัก จำนวน 1 แห่ง/ชั้น มีความกว้าง 1.55 เมตร มีชานพักกว้าง 1.60 เมตร ลูกตั้ง 0.176 เมตร และลูกนอน 0.30 เมตร
- บันไดหนีไฟ เป็นบันไดหนีไฟภายในอาคาร จำนวน 1 แห่ง/ชั้น มีความกว้าง 0.80 เมตร มีชานพักกว้าง 0.90 เมตร ลูกตั้ง 0.176 เมตร และ ลูกนอน 0.25 เมตร และบันไดลิง มีความกว้างสุทธิ 0.60 เมตร โดยจัดให้มีบันไดหนีไฟตั้งแต่ระดับพื้นชั้นดาดฟ้าลงมาถึงระดับพื้นชั้นที่ 2 และบันไดลิงตั้งแต่ระดับพื้นชั้นที่ 2 ลงมาถึงระดับพื้นชั้นที่ 1
- ประตูหนีไฟ เป็นประตูบานเหล็ก ทนไฟได้ 2 ชั่วโมง ชนิดผลักเปิดออกสู่ภายนอก พร้อมติดตั้งโช๊คอัพด้านในเพื่อบังคับให้ประตูปิดได้เอง มีความกว้าง 0.80 เมตร สูง 2.00 เมตร ไม่มีธรณีประตูกั้น

(5) ป้ายแสดงตำแหน่งทางขึ้น-ลงและตำแหน่งชั้นอาคาร

ป้ายแสดงตำแหน่งทางขึ้น-ลงและตำแหน่งชั้นอาคาร ขนาดตัวอักษรสูง 0.10 เมตร โดยโครงการจะติดตั้งไว้บริเวณโถงหน้าลิฟต์ และชานพักบันไดของทุกชั้น

ป้ายแสดงเส้นทางการอพยพหนีไฟของโรงแรม

(6) ระบบป้องกันอันตรายจากฟ้าผ่า

มีระบบป้องกันอันตรายจากฟ้าผ่ากรณีเกิดฟ้าผ่าของอาคารบริเวณชั้นหลังคาของอาคาร และติดตั้งสายดินทั่วทั้งโครงการ มีรายละเอียดดังนี้

1.ตัวนำล่อฟ้า (Air Terminal) รัศมีครอบคลุมตัวอาคาร ติดตั้งอยู่บนสุดส่วนสูงของอาคารหรือกระจายอยู่เพื่อให้รัศมีการป้องกันครอบคลุมตัวอาคารทั้งหมด

2.สายดิน (Ground Rod) เป็นแท่งโลหะทองแดง ขนาด 5/8" x 10' ฝังลึกลงไปในดินต่ำกว่าผิวดิน 3.0 เมตร และมีค่าความต้านทานของดินน้อยกว่า 5 โอห์ม

3.สายตัวนำลงดิน (Down Conductor) ขนาดพื้นที่หน้าตัดสายเท่ากับ 50 ตารางมิลลิเมตร ใช้ลวดทองแดงที่มีขนาดใหญ่เพียงพอแก่การนำประจุไฟฟ้าลงสู่ดินได้อย่างรวดเร็ว โดยต่อสายตัวนำลงดินนี้เข้ากับหลักล่อฟ้าตามมาตรฐาน ตัวนำลงดินนี้จะสร้างขึ้นมาพิเศษเพื่อใช้ระบบป้องกันฟ้าผ่าโดยเฉพาะ

7) แผนการอพยพหนีไฟ และจุดรวมพล

โรงแรมจัดให้มีการซักซ้อมการอพยพหนีไฟ เป็นประจำอย่างน้อยปีละ 1 ครั้ง โดยจะประสานงานให้วิทยากรจากหน่วยงานป้องกันและบรรเทาสาธารณภัยเทศบาลนครภูเก็ต หรือหน่วยงานอื่นที่ได้รับอนุญาต มาฝึกอบรมให้เป็นประจำ โดยเมื่อเกิดเหตุเพลิงไหม้ทุกคนจะไปรวมตัวกันที่จุดรวมพลภายในโครงการ ซึ่งโครงการจะจัดทำผังเส้นทางอพยพหนีไฟจากจุดต่างๆ ไปยังจุดรวมพล ติดไว้ภายในห้องพักและบริเวณทางเดินในอาคาร เพื่อให้ผู้ที่ใช้บริการภายในอาคารสามารถหนีไฟไปยังจุดรวมพลได้อย่างรวดเร็ว

นอกจากนี้ จัดให้มีเจ้าหน้าที่รับผิดชอบประจำภายในแต่ละอาคาร ซึ่งเมื่อเกิดเหตุเพลิงไหม้จะต้องเข้าประจำในชั้นที่รับผิดชอบ เพื่อแจ้งเหตุการณ์ให้ผู้ใช้บริการรับทราบ และควบคุมไม่ให้ตื่นตระหนก จากนั้นจะนำทางผู้ประสบภัยลงบันได มายังจุดรวมพลที่กำหนดไว้

โรงแรมจัดให้มีจุดรวมพล จำนวน 1 จุด บริเวณพื้นที่สีเขียวด้านหน้าอาคาร ซึ่งสามารถอพยพคนจากจุดรวมพลไปสู่ภายนอกโรงแรม ก็มีความสะดวกและปลอดภัย เนื่องจากเส้นทางที่ผู้ใช้บริการในโรงแรมสามารถอพยพออกสู่ภายนอกนั้น จะไม่มีสิ่งก่อสร้างกีดขวางเส้นทางอพยพ ทำให้สามารถออกนอกพื้นที่โครงการได้อย่างสะดวก รวดเร็วและมีความปลอดภัยดังนั้น จุดรวมพลของโครงการจึงมีความเหมาะสมทั้งในแง่ขนาดของพื้นที่ที่เพียงพอ ตำแหน่งที่สะดวกในการเข้าถึง และเหมาะสมในแง่การจัดการ

จุดรวมพลของโรงแรม

6) สิ่งอำนวยความสะดวก สำหรับผู้พิการหรือทุพพลภาพ และคนชรา

โรงแรมจัดให้มีสิ่งอำนวยความสะดวกสำหรับผู้พิการหรือทุพพลภาพ และคนชรา ตามกฎกระทรวงกำหนดสิ่งอำนวยความสะดวกในอาคาร สำหรับผู้พิการ หรือทุพพลภาพ และคนชรา พ.ศ.2548

(1) ทางลาด

จัดให้มีทางลาดขึ้นลงของรถเข็นเป็นทรายล้างเซาะร่อง ซึ่งเป็นวัสดุที่ไม่ลื่น จำนวน 1 แห่ง คือ บริเวณทางเข้า-ออกอาคาร ผิวทางลาดกว้าง 0.90 เมตร มีความยาว 1.80 เมตร และมีความลาดชันไม่เกิน 1:12 ตำแหน่งทางลาด

(2) ห้องส้วม

จัดให้มีห้องส้วมสำหรับผู้พิการหรือทุพพลภาพ และคนชรา บริเวณชั้นที่ 1 ของโครงการ จำนวน 1 ห้อง ภายในห้องส้วมจัดให้มีพื้นที่ว่างเพื่อให้เก้าอี้สามารถหมุนตัวกลับได้ มีราวจับเพื่อช่วยในการพยุงตัวสูงจากพื้น 0.80 เมตร ประตูของห้องเป็นแบบบานเลื่อนกว้าง 1.00 เมตร พร้อมราวจับ

(3) ที่จอดรถ

จัดให้เป็นที่จอดรถสำหรับผู้พิการหรือทุพพลภาพ และคนชรา 1 คัน บริเวณที่จอดรถยนต์ของโครงการที่จอดรถมีลักษณะทำมุมกับแนวทางเดินรถมากกว่าสามสิบองศา มีพื้นผิวเรียบ มีระดับเสมอกัน มีความกว้าง 2.40 เมตร ความยาว 6.00 เมตร และจัดให้มีที่ว่างข้างที่จอดรถกว้าง 1.00 เมตร

7) การรักษาความปลอดภัย

โรงแรมจัดให้มีเจ้าหน้าที่ล้อบบี้ โดยตรวจตราความปลอดภัยและความเรียบร้อยในโครงการ เพื่อให้ผู้พักอาศัยสามารถติดต่อหรือแจ้งเหตุได้ตลอด 24 ชั่วโมง การทำงานจะแบ่งเป็น 2 ผลัด โดยผลัดที่ 1 เริ่มปฏิบัติงานตั้งแต่เวลา 07.00-19.00 น. และผลัดที่ 2 เริ่มปฏิบัติงานตั้งแต่เวลา 19.00-07.00 น. โดยเจ้าหน้าที่จะสอดส่องดูแลความเรียบร้อยบริเวณรอบๆ อาคาร บริเวณที่จอดรถยนต์ และทางเข้า-ออกของโครงการ

นอกจากนี้ โรงแรมมีการติดตั้งระบบโทรทัศน์วงจรปิด (Closed Circuit Television System : CCTV) เพื่อเพิ่มความปลอดภัยให้แก่ผู้พักอาศัยภายในโครงการ ซึ่งจะติดตั้งจำนวนทั้งสิ้น 35 จุด กระจายครอบคลุมทั่วทั้งพื้นที่โครงการ ดังนี้

- ชั้นที่ 1 ติดตั้งบริเวณห้อง MDB/Generator โถงรับรอง ห้องครัว ร้านค้า และโถงทางเดิน จำนวน 9 จุด
- ชั้นที่ 2 ติดตั้งบริเวณห้องประชุม-1, ห้องประชุม-2 และโถงทางเดิน จำนวน 4 จุด
- ชั้นที่ 3 ถึงชั้นที่ 6 ติดตั้งบริเวณโถงทางเดิน จำนวน 3 จุด/ชั้น
- ชั้นที่ 7 ติดตั้งบริเวณโถงทางเดิน จำนวน 2 จุด
- ชั้นดาดฟ้า ติดตั้งบริเวณระเบียงสระว่ายน้ำ จำนวน 1 จุด

8) การจัดการสระว่ายน้ำ และร้านอาหาร

(1) การจัดการสระว่ายน้ำ

โรงแรมจัดให้มีสระว่ายน้ำ จำนวน 1 สระ (ความลึกสูงสุดประมาณ 1.25 เมตร) เพื่อให้บริการผู้พักอาศัยในพื้นที่โครงการเท่านั้น จัดอยู่บริเวณชั้นดาดฟ้าของอาคาร โดยโครงการจะออกแบบ ดูแล และควบคุมการประกอบกิจการสระว่ายน้ำของโครงการ ให้สอดคล้องตามหลักเกณฑ์ด้านสุขลักษณะในการควบคุมการประกอบกิจการสระว่ายน้ำหรือกิจการอื่นๆ ในทำนองเดียวกันตามคำแนะนำของคณะกรรมการสาธารณสุขฉบับที่ 1/2550

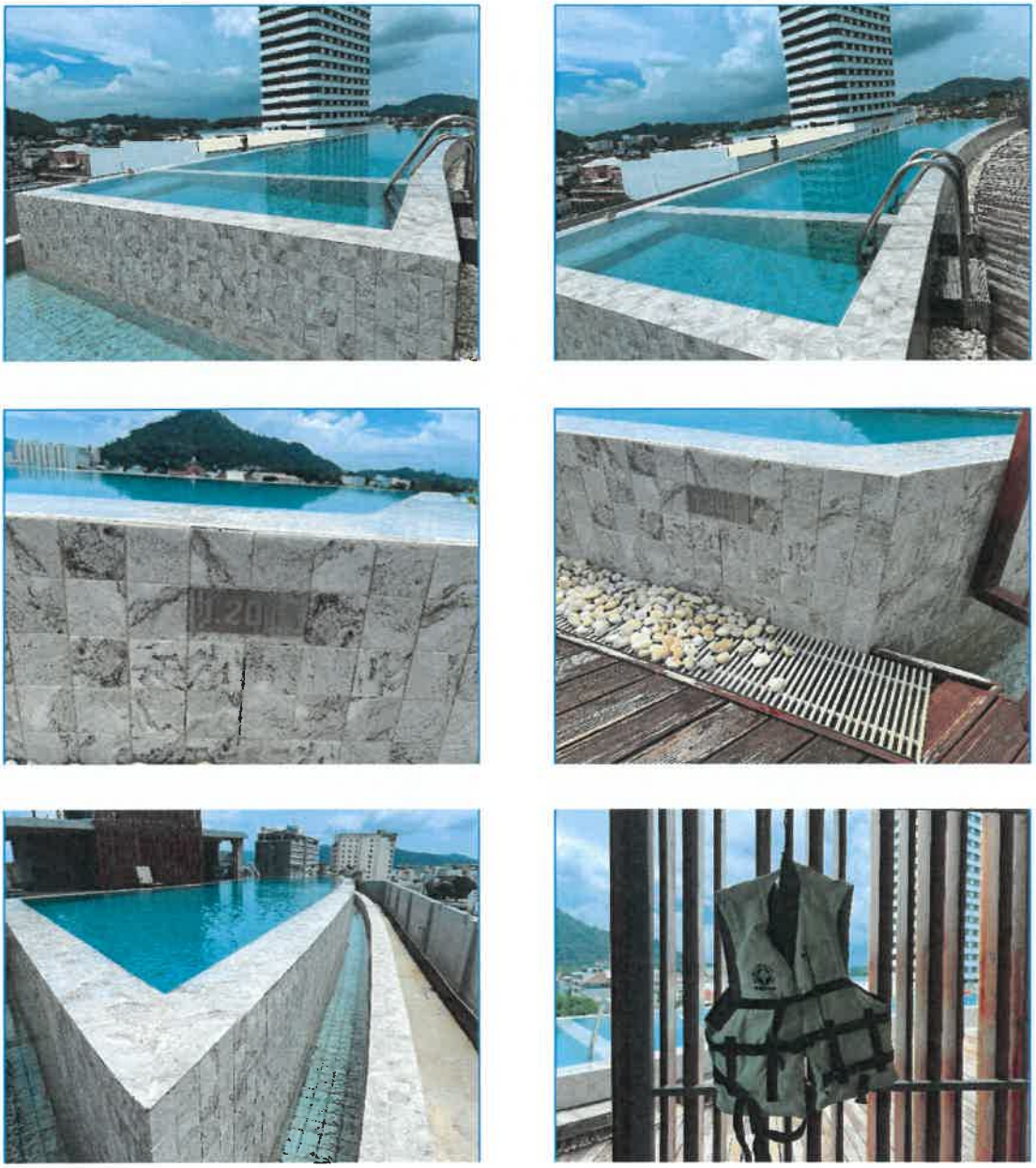

สระว่ายน้ำของโรงแรม

สระว่ายน้ำของโรงแรม

9) พื้นที่สีเขียวของโครงการ

โรงแรมจัดให้มีพื้นที่สีเขียวอยู่บริเวณโดยรอบพื้นที่โรงแรม โดยจัดไว้บริเวณชั้นล่างทั้งหมด และเป็นพื้นที่ไม้ยืนต้น ได้แก่ ต้นลีลาวดี ต้นปีป ต้นยี่โถ และต้นคอเดียร์ เป็นต้น

พื้นที่สีเขียวของโรงแรม

10) การจราจร

(1) การเข้าถึงโครงการ

การจราจรเข้าสู่พื้นที่โครงการสามารถเดินทางได้สะดวกโดยรถยนต์ จากถนนเทพกระษัตรีมุ่งหน้าสู่ถนนภูเก็ต เลี้ยวซ้ายเข้าสู่ถนนพังงาประมาณ 330 เมตร และเลี้ยวขวาเข้าสู่ถนนพังงา ซอย 4 ประมาณ 160 เมตร จากนั้นเลี้ยวซ้ายเข้าสู่ซอยมนตรีประมาณ 22 เมตร พื้นที่โครงการตั้งอยู่ด้านซ้ายมือ

(2) ถนนและที่จอดรถของโครงการ

ทางเข้า-ออกภายในโครงการ มีความกว้างประมาณ 6.00 เมตร เดินรถสองทิศทาง สำหรับถนนภายในโครงการ กว้างประมาณ 6.00 เมตร เดินรถสองทิศทาง

ที่จอดรถยนต์ภายในโรงแรม จำนวน 7 คัน (ที่จอดรถสำหรับผู้พิการ จำนวน 1 คัน) และจัดให้มีพื้นที่จอดรถยนต์โดยใช้พื้นที่ด้านทิศใต้ติดกับซอยมนตรี จำนวน 7 คัน ดังนั้น ที่จอดรถยนต์ของโครงการ รวมทั้งสิ้น จำนวน 14 คัน เป็นที่จอดรถยนต์ภายในอาคาร จำนวน 1 คัน และที่จอดรถยนต์ภายนอกอาคาร จำนวน 13 คัน ที่จอดรถยนต์ของโครงการมี 2 แบบ ดังนี้ (1) ที่จอดรถแบบตั้งฉากกับแนวทางเดินรถ โดยที่จอดรถยนต์ 1 คัน มีขนาดกว้าง 2.40 เมตร และความยาว 5.00 เมตร และ (2) ที่จอดรถแบบทำมุมกับแนวทางเดินรถมากกว่าสามสิบองศา โดยที่จอดรถยนต์ 1 คัน มีขนาดกว้าง 2.40 เมตร และความยาว 5.50 เมตร

บทที่ 2

ผลการปฏิบัติตามมาตรการป้องกันและแก้ไขผลกระทบสิ่งแวดล้อม

บทที่ 2

ผลการปฏิบัติตามมาตรการป้องกันและแก้ไขผลกระทบสิ่งแวดล้อม

2.1 วิธีการติดตามตรวจสอบ

บริษัท ภูเก็ต เอ็นไวรอนเมนทอล เซอร์วิส จำกัด ได้ดำเนินการติดตามตรวจสอบ และรายงานผลการปฏิบัติตามมาตรการป้องกันและแก้ไขผลกระทบสิ่งแวดล้อมด้านต่างๆ ในระยะดำเนินการ โรงแรม อีโค่ ลอฟท์ ของบริษัท ซัน เวสท์ ดีเวลลอปเมนท์ จำกัด ระหว่างเดือนมกราคม-มิถุนายน 2566 ตามรายงานผลกระทบสิ่งแวดล้อมเบื้องต้นที่ได้รับการเห็นชอบจากสำนักงานนโยบายและแผนทรัพยากรธรรมชาติและสิ่งแวดล้อมแล้ว ซึ่งได้ทำการตรวจสอบและเก็บรวบรวมข้อมูลการปฏิบัติตามมาตรการฯ โดยการสำรวจภาคสนามของพื้นที่โครงการ การตรวจสอบจากเอกสาร การสัมภาษณ์ผู้ปฏิบัติงานเกี่ยวกับการดำเนินงาน ปัญหาหรืออุปสรรคที่เกิดขึ้น และการแก้ไขปรับปรุงปัญหาดังกล่าว พร้อมทั้งทำการถ่ายภาพการปฏิบัติตามมาตรการฯ ต่างๆ เพื่อใช้ประกอบในการจัดทำรายงาน

ตารางที่ 2.2-1 สรุปผลการปฏิบัติตามมาตรการป้องกันและแก้ไขผลกระทบสิ่งแวดล้อม โรงแรม อีโค่ ลอฟท์ ของบริษัท ซัน เวสท์ ดีเวลลอปเมนท์ จำกัด ระยะดำเนินการ

โครงการ : โรงแรม อีโค่ ลอฟท์
เจ้าของโครงการ : บริษัท ซัน เวสท์ ดีเวลลอปเมนท์ จำกัด
ที่ตั้งโครงการ : ซอย 4 ถนนพังงา ตำบลตลาดใหญ่ อำเภอเมืองภูเก็ต จังหวัดภูเก็ต
จัดทำรายงานโดย : บริษัท ภูเก็ต เอ็นไวรอนเมนทอล เซอร์วิส จำกัด
ช่วงเวลาที่รายงาน : ระหว่างเดือนมกราคม-มิถุนายน 2566
ประเภทโครงการ : โรงแรม

องค์ประกอบทางสิ่งแวดล้อมและคุณค่าต่าง ๆ	มาตรการป้องกันและแก้ไขผลกระทบสิ่งแวดล้อม	สรุปผลและรายละเอียดการปฏิบัติตามมาตรการ ✔ = มาตรการที่สามารถปฏิบัติได้ ☑ = มาตรการที่ปฏิบัติได้แต่ยังไม่ครบถ้วน ☒ = มาตรการที่ยังไม่ได้ปฏิบัติ ◐ = มาตรการที่ยังไม่ถึงเวลาปฏิบัติ		เอกสารอ้างอิง
1. ทรัพยากรกายภาพ 1.1 สภาพภูมิประเทศ	-	-	-	-
1.2 ทรัพยากรดินและการเกิดดินถล่ม	-	-	-	-
1.3 การเกิดแผ่นดินไหว	(1) จัดเส้นทางหนีภัยไว้ภายในบริเวณโครงการ เมื่อเกิดเหตุการณ์ภัยพิบัติขึ้นผู้อาศัยในพื้นที่โครงการก็สามารถอพยพไปยังจุดที่ปลอดภัยได้อย่างรวดเร็วและไม่เกิดการชุลมุน	✔	- โรงแรมจัดให้มีเส้นทางอพยพหนีภัย ซึ่งเป็นเส้นทางเดียวกับเส้นทางอพยพหนีไฟ ซึ่งสามารถออกสู่จุดรวมพลได้อย่างรวดเร็ว	-
	(2) เตรียมพร้อมประสานงานกับหน่วยงานที่รับผิดชอบหากเกิดกรณีแผ่นดินไหว ได้แก่ หน่วยงานบรรเทาสาธารณภัย เพื่อให้ความช่วยเหลือผู้อยู่อาศัยในการอพยพออกจากอาคารได้ทันท่วงที	☒	- โรงแรมอยู่ระหว่างจัดทำเบอร์โทรศัพท์ของหน่วยงานราชการต่างๆ ที่จำเป็นและเกี่ยวข้อง เช่น สถานีตำรวจ โรงพยาบาล รวมทั้งป้องกันและบรรเทาสาธารณภัยติดไว้ที่ล้อบบี้โรงแรมเพื่อให้พนักงานสามารถโทรติดต่อขอความช่วยเหลือในกรณีต่างๆ ได้ทัน	-

องค์ประกอบทางสิ่งแวดล้อมและคุณค่าต่าง ๆ	มาตรการป้องกันและแก้ไขผลกระทบสิ่งแวดล้อม	สรุปผลและรายละเอียดการปฏิบัติตามมาตรการ ✓ = มาตรการที่สามารถปฏิบัติได้ ☑ = มาตรการที่ปฏิบัติได้แต่ยังไม่ครบถ้วน ☒ = มาตรการที่ยังไม่ได้ปฏิบัติ ⏲ = มาตรการที่ยังไม่ถึงเวลาปฏิบัติ		เอกสารอ้างอิง
1.3 การเกิดแผ่นดินไหว (ต่อ)	(3) ติดป้ายประชาสัมพันธ์เพื่อให้ความรู้ด้านการปฏิบัติตนกรณีเกิดแผ่นดินไหวแก่ผู้พักอาศัย	☒	- โรงแรมอยู่ระหว่างดำเนินการจัดทำป้ายประชาสัมพันธ์ความรู้กรณีเกิดภัยพิบัติให้แก่พนักงานและผู้เข้าพักอาศัยในโรงแรม มีแผนดำเนินการแล้วเสร็จในปี 2566	-
	(4) จัดทำคู่มือการปฏิบัติตัวเพื่อให้เกิดความปลอดภัยเมื่อเกิดแผ่นดินไหวแก่ผู้พักอาศัย ในโครงการ			
	(5) ติดตามข่าวสารเป็นประจำเพื่อเตรียมการป้องกันได้ทันเหตุการณ์	✓	- พนักงานโรงแรมมีการติดตามข่าวสารประจำวัน โดยรับฟังข่าวสารจากหน่วยงานราชการที่เกี่ยวข้อง	-
	(6) จัดให้มีการซ้อมอพยพหนีภัยของผู้ที่พักอาศัยและพนักงานในโครงการด้วย หรือหากจังหวัดมีการฝึกซ้อมอพยพหนีภัย พนักงานของโครงการจะต้องเข้าร่วมการฝึกดังกล่าวด้วย เพื่อให้เกิดความเข้าใจและปฏิบัติได้ถูกต้องเมื่อเกิดเหตุการณ์จริงขึ้น และให้มีการซักซ้อมอย่างน้อยปีละ 1 ครั้ง	⏲	- โรงแรมยินดีเข้าร่วมการซ้อมอพยพหนีภัย หากจังหวัดมีการฝึกซ้อมอพยพหนีภัย โดยจัดส่งพนักงานของโรงแรมเข้าร่วมการฝึกดังกล่าวด้วย	-
1.4 คุณภาพอากาศ	(1) ติดป้ายให้ผู้พักอาศัยดับเครื่องยนต์ในกรณีที่ไม่มีการขับเคลื่อน เช่น กรณีที่จอดรถรอผู้พักอาศัยคนอื่น และลดความเร็วของยานพาหนะภายในโครงการเพื่อลดปัญหาเรื่องฝุ่นฟุ้งกระจาย	☒	- โรงแรมอยู่ระหว่างติดป้ายดับเครื่องยนต์เมื่อจอดรถ ไว้บริเวณลานจอดรถของโรงแรม	-
	(2) จัดพื้นที่สีเขียวโดยรอบพื้นที่โครงการ รวมทั้งรักษาและเพิ่มพื้นที่สีเขียวบริเวณพื้นที่ว่าง เพื่อให้ช่วยดูดซับมลสารที่เกิดจากยานพาหนะที่เข้ามาในพื้นที่โครงการ	✓	- โรงแรมได้จัดให้มีพื้นที่สีเขียวโดยรอบพื้นที่โรงแรม เพื่อให้ช่วยดูดซับมลสารที่เกิดจากยานพาหนะที่เข้ามาในพื้นที่โรงแรม	- **ภาพถ่ายที่ 2.2-1** พื้นที่สีเขียวของโรงแรม
	(3) จำกัดความเร็วของรถภายในโครงการ เพื่อป้องกันการฟุ้งกระจายของฝุ่นบริเวณผิวถนนโดยติดป้ายจำกัดความเร็ว	☒	- โรงแรมอยู่ระหว่างติดป้ายจำกัดความเร็ว ไม่เกิน 30 กิโลเมตรต่อชั่วโมงไว้บริเวณลานจอดรถของโรงแรม	-

องค์ประกอบทางสิ่งแวดล้อมและคุณค่าต่าง ๆ	มาตรการป้องกันและแก้ไขผลกระทบสิ่งแวดล้อม	สรุปผลและรายละเอียดการปฏิบัติตามมาตรการ ✓ = มาตรการที่สามารถปฏิบัติได้ ☑ = มาตรการที่ปฏิบัติได้แต่ยังไม่ครบถ้วน ☒ = มาตรการที่ยังไม่ได้ปฏิบัติ ◐ = มาตรการที่ยังไม่ถึงเวลาปฏิบัติ		เอกสารอ้างอิง
1.5 เสียงและความสั่นสะเทือน	(1) จำกัดความเร็วของรถยนต์ภายในพื้นที่โครงการให้ไม่เกิน 30 กิโลเมตร/ชั่วโมง	☒	- โรงแรมอยู่ระหว่างติดป้ายจำกัดความเร็ว ไม่เกิน 30 กิโลเมตรต่อชั่วโมงไว้บริเวณลานจอดรถของโรงแรม	-
	(2) ทำป้ายประชาสัมพันธ์ให้ดับเครื่องยนต์เมื่อจอดรถ	☒	- โรงแรมอยู่ระหว่างติดป้ายดับเครื่องยนต์เมื่อจอดรถ ไว้บริเวณลานจอดรถของโรงแรม	-
	(3) ปลูกต้นไม้ยืนต้นเป็นรั้วกันเสียงโดยรอบโครงการ	✓	- โรงแรมได้จัดให้มีพื้นที่สีเขียวโดยรอบพื้นที่โรงแรม เพื่อเป็นรั้วกันเสียงโดยรอบโรงแรม	- **ภาพถ่ายที่ 2.2-1** พื้นที่สีเขียวของโรงแรม
2. ทรัพยากรชีวภาพ 2.1 นิเวศวิทยาทางบก	-	-	-	-
2.2 นิเวศวิทยาทางน้ำ	-	-	-	-
3. คุณค่าการใช้ประโยชน์ของมนุษย์ 3.1 การใช้ประโยชน์ที่ดิน 1) การใช้ประโยชน์ที่ดินในปัจจุบัน	-	-	-	-
2) การใช้ประโยชน์ที่ดินตามผังเมืองรวม จังหวัดภูเก็ต พ.ศ.2554 และฉบับแก้ไขเพิ่มเติม พ.ศ. 2558	-	-	-	-
3) การประโยชน์ที่ดินตามประกาศกระทรวงทรัพยากรธรรมชาติและสิ่งแวดล้อม เรื่อง กำหนดเขตพื้นที่และมาตรการคุ้มครองสิ่งแวดล้อมในบริเวณพื้นที่จังหวัดภูเก็ต พ.ศ. 2553	-	-	-	-

องค์ประกอบทางสิ่งแวดล้อมและคุณค่าต่าง ๆ	มาตรการป้องกันและแก้ไขผลกระทบสิ่งแวดล้อม	สรุปผลและรายละเอียดการปฏิบัติตามมาตรการ ✓ = มาตรการที่สามารถปฏิบัติได้ ☑ = มาตรการที่ปฏิบัติได้แต่ยังไม่ครบถ้วน ☒ = มาตรการที่ยังไม่ได้ปฏิบัติ ◐ = มาตรการที่ยังไม่ถึงเวลาปฏิบัติ		เอกสารอ้างอิง
3.2 การคมนาคมขนส่ง	(1) จัดให้มีระบบการจราจรที่ปลอดภัย โดยติดตั้งป้ายแสดงทิศทางเดินรถเข้า-ออกภายในพื้นที่โครงการ	✓	- โรงแรมอยู่ระหว่างติดป้ายทางเข้า-ออกโรงแรมเพื่อจัดให้มีระบบการจราจรที่ปลอดภัย	-
	(2) ติดตั้งป้ายจำกัดความเร็วภายในพื้นที่โครงการ	☒	- โรงแรมอยู่ระหว่างติดป้ายจำกัดความเร็ว ไม่เกิน 30 กิโลเมตรต่อชั่วโมงไว้บริเวณลานจอดรถของโรงแรม	-
	(3) จัดให้มีระบบไฟฟ้าส่องสว่าง บริเวณทางเข้า-ออกโครงการ และทางจราจรให้เพียงพอ	✓	- โรงแรมติดตั้งระบบไฟฟ้าส่องสว่าง บริเวณทางเข้า-ออกโรงแรมอย่างเพียงพอ	- **ภาพถ่ายที่ 2.2-2** ระบบไฟฟ้าส่องสว่างบริเวณทางเข้า-ออก
	(4) ควบคุมการจราจรบริเวณทางเข้า-ออกพื้นที่โครงการ โดยจัดให้เจ้าหน้าที่รักษาความปลอดภัยคอยควบคุมดูแลและตรวจรถเข้า-ออกตลอดเวลา	✓	- โรงแรมมีเจ้าหน้าที่อยู่ประจำที่ล้อบบี้โรงแรมตลอด 24 ชั่วโมงเพื่อคอยอำนวยความสะดวกแก่ผู้เข้าพักในโรงแรม	- **ภาพถ่ายที่ 2.2-3** เจ้าหน้าที่ล้อบบี้โรงแรม
	(5) โครงการจัดให้มีที่จอดรถยนต์ จำนวน 14 คัน ซึ่งเป็นไปตามกฎกระทรวง ฉบับที่ 7 (พ.ศ. 2517) และกฎกระทรวง ฉบับที่ 64 (พ.ศ. 2555) และเพียงพอต่อผู้พักอาศัยและการใช้บริการต่างๆ เพื่อเป็นการป้องกันไม่ให้รถของผู้พักอาศัยในโครงการจอดกีดขวางเส้นทางการจราจร	✓	- โรงแรมจัดให้มีที่จอดรถทั้งที่จอดรถจักรยานยนต์ และที่จอดรถยนต์ภายในโรงแรมและพื้นที่ของโรงแรมด้านตรงข้าม ซึ่งมีความเพียงพอต่อผู้เข้าพักอาศัย	- **ภาพถ่ายที่ 2.2-4** ที่จอดรถภายในโรงแรม
	(6) ห้ามจอดรถทุกชนิดบริเวณทางเข้าออกโครงการบนถนนสาธารณะ และบริเวณไหล่ทางหน้าโครงการ	✓	- โรงแรมได้ติดตั้งป้ายโรงแรมที่สามารถมองเห็นได้ชัดเจน และในระยะทางที่จะชะลอรถได้ทันก่อนเข้าสู่โรงแรมได้อย่างปลอดภัย และทางเข้า-ออกโรงแรมมีความปลอดภัยรถที่สัญจรผ่านด้านหน้าโรงแรมไม่กีดขวางจราจรแต่อย่างใด	- **ภาพถ่ายที่ 2.2-5** ป้ายโรงแรม
	(7) ติดตั้งป้ายโครงการ ลูกศรแสดงทิศทางบริเวณเข้า-ออกโครงการ ที่สามารถมองเห็นได้ชัดเจน และในระยะทางที่จะชะลอรถได้ทันก่อนเข้าสู่โครงการได้อย่างปลอดภัย			

องค์ประกอบทางสิ่งแวดล้อมและคุณค่าต่าง ๆ	มาตรการป้องกันและแก้ไขผลกระทบสิ่งแวดล้อม	สรุปผลและรายละเอียดการปฏิบัติตามมาตรการ ✓ = มาตรการที่สามารถปฏิบัติได้ ☑ = มาตรการที่ปฏิบัติได้แต่ยังไม่ครบถ้วน ☒ = มาตรการที่ยังไม่ได้ปฏิบัติ ⓘ = มาตรการที่ยังไม่ถึงเวลาปฏิบัติ		เอกสารอ้างอิง
3.3 การใช้น้ำ	(1) ถังเก็บน้ำสำรองที่รวมปริมาตรน้ำที่กักเก็บไว้ในโครงการทั้งหมด 94 ลูกบาศก์เมตร โครงการสามารถสำรองน้ำไว้ใช้ได้ประมาณ 2 วัน	✓	- โรงแรมใช้น้ำประปาเป็นแหล่งน้ำใช้หลัก โดยท่อประปาของโครงการต่อเข้ากับท่อเมนของการประปานครภูเก็ต ผ่านมิเตอร์น้ำด้วยท่อขนาด 1 นิ้ว เข้าเก็บกักในถังเก็บน้ำใต้ดิน อยู่บริเวณใต้อาคารจำนวน 2 ถัง มีปริมาตร 25 ลูกบาศก์เมตร และ 45 ลูกบาศก์เมตร รวมปริมาตรเก็บกักน้ำใต้ดิน 70 ลูกบาศก์เมตร จากนั้นจะสูบน้ำขึ้นไปเก็บไว้บนถังเก็บน้ำชั้นดาดฟ้า โดยใช้เครื่องสูบน้ำ จำนวน 2 เครื่อง ทำงานสลับกัน มีอัตราการสูบน้ำ 15 ลูกบาศก์เมตร/ชั่วโมง สำหรับถังเก็บน้ำชั้นดาดฟ้าเป็นถังเก็บน้ำสำเร็จรูป จำนวน 4 ถัง ปริมาตร ถังละ 6 ลูกบาศก์เมตร รวมปริมาตรเก็บกักน้ำชั้นดาดฟ้า 24 ลูกบาศก์เมตร ก่อนแจกจ่ายลงมายังส่วนต่างๆ ของอาคาร โดยอาศัยแรงโน้มถ่วงของโลก (Gravity) ผ่านท่อประปาขนาดเส้นผ่านศูนย์กลาง 4 นิ้ว	- **ภาพถ่ายที่ 2.2-6** ระบบน้ำใช้
	(2) จัดให้มีเจ้าหน้าที่คอยดูแลล้างทำความสะอาดถังน้ำเป็นประจำทุกๆ 6 เดือน	✓	- โรงแรมจัดให้มีเจ้าหน้าที่คอยดูแลล้างทำความสะอาดถังน้ำเป็นประจำ	-
	(3) รณรงค์ให้ร่วมกันประหยัดน้ำ และเลือกใช้สุขภัณฑ์ประหยัดน้ำ	✓	- โรงแรมเลือกใช้สุขภัณฑ์ประหยัดน้ำทั้งในส่วนห้องพักของลูกค้าและออฟฟิตของโรงแรมตั้งแต่ขั้นตอนการก่อสร้างโรงแรม	- **ภาพถ่ายที่ 2.2-7** สุขภัณฑ์ประหยัดน้ำ
	(4) ตรวจสอบการแจกจ่ายน้ำและเส้นท่อให้อยู่ในสภาพดีอยู่เสมอ หากพบว่าชำรุดให้แก้ไขทันที นอกจากนี้โครงการจะหมั่นตรวจสอบระบบท่อน้ำ รวมถึงเครื่องสุขภัณฑ์ที่อาจจะชำรุด จนเป็นเหตุให้น้ำประปารั่วไหลได้ง่าย	✓	- โรงแรมจัดเจ้าหน้าที่ฝ่ายช่างคอยตรวจสอบสภาพของถังเก็บน้ำดี ระบบจ่ายน้ำ และปั๊มน้ำ เป็นต้น นอกจากนี้ โรงแรมจัดให้มีแม่บ้านที่ทำความสะอาดทั่วไปคอยตรวจสอบการรั่วไหลของน้ำประปาในระบบสุขภัณฑ์เป็นประจำทุกวัน พร้อมแจ้งซ่อมแก่ฝ่ายช่างโรงแรมเมื่อเกิดการชำรุด	-

องค์ประกอบทางสิ่งแวดล้อมและคุณค่าต่าง ๆ	มาตรการป้องกันและแก้ไขผลกระทบสิ่งแวดล้อม	สรุปผลและรายละเอียดการปฏิบัติตามมาตรการ ✓ = มาตรการที่สามารถปฏิบัติได้ ☑ = มาตรการที่ปฏิบัติได้แต่ยังไม่ครบถ้วน ☒ = มาตรการที่ยังไม่ได้ปฏิบัติ ⦶ = มาตรการที่ยังไม่ถึงเวลาปฏิบัติ		เอกสารอ้างอิง
3.4 การระบายน้ำและป้องกันน้ำท่วม	(1) จัดให้มีบ่อหน่วงน้ำ ปริมาตร 50 ลูกบาศก์เมตร จำนวน 1 บ่อ เพื่อหน่วงน้ำฝนส่วนเกินก่อนระบายออกนอกพื้นที่โครงการ	☒	- โรงแรมไม่มีบ่อหน่วงน้ำฝน อย่างไรก็ตาม การระบายของโรงแรมที่ผ่านมาโดยเฉพาะในช่วงฤดูฝนไม่เกิดการล้นสู่พื้นที่ของเคียงแต่อย่างใด สามารถระบายตามแรงโน้มถ่วงลงสู่ท่อระบายน้ำสาธารณะด้านหน้าโรงแรมได้	-
	(2) เลือกใช้เครื่องสูบน้ำที่มีอัตราการระบายน้ำ 0.0082 ลูกบาศก์เมตร/วินาที ซึ่งมีค่าน้อยกว่าอัตราการระบายน้ำก่อนมีโครงการ	☒		
	(3) ออกแบบให้มีบ่อพักน้ำ และติดตั้งตะแกรงดักมูลฝอยบริเวณจุดระบายน้ำออกจากท่อระบายน้ำของโครงการ	✓	- โรงแรมจัดให้มีบ่อพักน้ำ ก่อนระบายออกสู่ท่อระบายน้ำด้านหน้าโรงแรม	- **ภาพถ่ายที่ 2.2-8** บ่อพักน้ำก่อนระบายสู่สาธาณรณะ
	(4) ขุดลอกตะกอนในท่อระบายน้ำ รวมถึงบ่อพักน้ำอย่างสม่ำเสมอ เพื่อให้การระบายน้ำในพื้นที่โครงการมีประสิทธิภาพตลอดเวลา	✓	- โรงแรมจัดให้มีเจ้าหน้าที่ฝ่ายช่างโรงแรม เป็นผู้ดูแลตรวจสอบตะกอนพร้อมจัดให้มีการขุดลอกตะกอนสม่ำเสมอโดยเฉพาะในช่วงฤดูฝน	-
	(5) จัดเจ้าหน้าที่คอยตรวจสอบดูแลรวบรวมระบบระบายน้ำของโครงการเป็นประจำ โดยเฉพาะช่วงฤดูฝน หากพบว่าชำรุดต้องรับแก้ไขทันที	✓	- โรงแรมจัดให้มีเจ้าหน้าที่ฝ่ายช่างโรงแรมคอยตรวจสอบดูแลระบบรวบรวมระบายน้ำเป็นประจำ โดยเฉพาะช่วงเวลาฝนตก	-

องค์ประกอบทางสิ่งแวดล้อมและคุณค่าต่าง ๆ	มาตรการป้องกันและแก้ไขผลกระทบสิ่งแวดล้อม	สรุปผลและรายละเอียดการปฏิบัติตามมาตรการ ✓ = มาตรการที่สามารถปฏิบัติได้ ☑ = มาตรการที่ปฏิบัติได้แต่ยังไม่ครบถ้วน ☒ = มาตรการที่ยังไม่ได้ปฏิบัติ ⓘ = มาตรการที่ยังไม่ถึงเวลาปฏิบัติ		เอกสารอ้างอิง
3.5 การจัดการน้ำเสีย	(1) จัดให้มีการบำบัดน้ำเสียทั้งหมดจากทุกกิจกรรมของโครงการ รวมถึงน้ำเสียจากที่พักขยะรวม ด้วยถังบำบัดน้ำเสียระบบผสมชนิดกรองไร้อากาศและเติมอากาศผ่านผิวตัวกลาง จำนวน 1 ชุด มีประสิทธิภาพในการบำบัดให้ค่า $BOD_{ออก}$ 20 มิลลิกรัม/ลิตร เพื่อให้มีคุณภาพตามเกณฑ์มาตรฐานควบคุมการระบายน้ำทิ้งจากอาคารประเภท ค	✓	- โครงการได้จัดให้มีถังดักไขมัน จำนวน 1 ชุด ปริมาณน้ำเสียเข้าสู่ระบบ 2.38 ลูกบาศก์เมตร/วัน โดยถังดักไขมันสามารถรองรับน้ำเสียได้ 2.60 ลูกบาศก์เมตร และถังบำบัดน้ำเสียระบบผสมชนิดกรองไร้อากาศและเติมอากาศผ่านผิวตัวกลาง (Anaerobic Filter And Contact Aeration Process) จำนวน 1 ชุด ปริมาณน้ำเสียเข้าสู่ระบบ 36.71 ลูกบาศก์เมตร/วัน โดยถังบำบัดน้ำเสีย จำนวน 1 ชุด สามารถรองรับน้ำเสียได้ 50 ลูกบาศก์เมตร/วัน ปริมาณ BOD เข้า 250 มิลลิกรัม/ลิตร และมีประสิทธิภาพในการบำบัดให้ค่า BODออก 20 มิลลิกรัม/ลิตร	- **ภาพถ่ายที่ 2.2-9** ระบบบำบัดน้ำเสีย
	(2) น้ำเสียที่ผ่านการบำบัดแล้ว จะปล่อยลงสู่ถังเก็บน้ำรีไซเคิล ปริมาตร 10 ลูกบาศก์เมตร จำนวน 1 ถัง ก่อนนำไปรดน้ำต้นไม้ชนิดซึมดิน	☒	- โรงแรมยังไม่ได้นำน้ำที่ผ่านการบำบัดแล้วมารดน้ำต้นไม้ โดยอยู่ระหว่างพิจารณาติดตั้งระบบปรับปรุงคุณภาพน้ำเสียก่อนนำน้ำที่ผ่านการปรับปรุงคุณภาพแล้วมารดน้ำต้นไม้	-
	(3) ติดตั้งมิเตอร์ระบบบำบัดน้ำเสียแยกจากระบบไฟฟ้าส่วนอื่น เพื่อตรวจสอบและควบคุมให้มีการเดินระบบบำบัดน้ำเสียตลอดเวลา	✓	- โรงแรมไม่ได้ติดตั้งมิเตอร์ระบบบำบัดน้ำเสียแยกจากระบบไฟฟ้าส่วนอื่น ทั้งนี้ จากการดำเนินการที่ผ่านมาไฟฟ้าจากการไฟฟ้าส่วนภูมิภาค ภูเก็ต หากเกิดปัญหาขัดข้องจะใช้เวลาแก้ไขไม่นาน ซึ่งไม่เกิดผลกระทบต่อการเดินระบบบำบัดน้ำเสียของโรงแรมแต่อย่างใด	-
	(4) จัดให้มีพนักงานดูแลถังดักไขมันรวม โดยตักไขมันออกตามความจำเป็นทุกสัปดาห์ นอกจากนี้จะล้างถังดักไขมันทุก 6 เดือน เพื่อให้การทำงานของถังดักไขมันมีประสิทธิภาพ โดยกากไขมันที่ต้องกำจัดจะนำไปตากแห้ง ก่อนรวบรวมให้เทศบาลนครภูเก็ตเก็บขนไปกำจัดต่อไป	✓	- โรงแรมจัดให้มีพนักงานดูแลถังดักไขมันรวม โดยตักไขมันออกตามความจำเป็นทุกสัปดาห์ นอกจากนี้ จะล้างถังดักไขมันทุก 6 เดือน เพื่อให้การทำงานของถังดักไขมันมีประสิทธิภาพ โดยกากไขมันที่ต้องกำจัดรวบรวมให้เทศบาลนครภูเก็ตรับไปกำจัดต่อไป	-

องค์ประกอบทางสิ่งแวดล้อมและคุณค่าต่าง ๆ	มาตรการป้องกันและแก้ไขผลกระทบสิ่งแวดล้อม	สรุปผลและรายละเอียดการปฏิบัติตามมาตรการ ✓ = มาตรการที่สามารถปฏิบัติได้ ☑ = มาตรการที่ปฏิบัติได้แต่ยังไม่ครบถ้วน ☒ = มาตรการที่ยังไม่ได้ปฏิบัติ ⏲ = มาตรการที่ยังไม่ถึงเวลาปฏิบัติ		เอกสารอ้างอิง
3.5 การจัดการน้ำเสีย (ต่อ)	(5) จัดให้มีการตรวจสอบและบำรุงรักษาระบบบำบัดน้ำเสีย เพื่อให้มีประสิทธิภาพในการบำบัดน้ำเสียเป็นไปตามที่ออกแบบไว้อยู่เสมอ รวมทั้งจัดให้มีการอบรมหรือให้ความรู้เกี่ยวกับระบบบำบัด น้ำเสียแก่เจ้าหน้าที่ที่ดูแลรับผิดชอบระบบบำบัดน้ำเสีย	✓	- โรงแรมจัดให้เจ้าหน้าที่ฝ่ายช่างโรงแรมทำหน้าที่ดูแลระบบบำบัดน้ำเสีย โดยตรวจสอบการทำงานของปั๊มเติมอากาศเป็นประจำทุกวัน	-
	(6) จัดให้มีเจ้าหน้าที่ที่มีความรู้ความชำนาญในด้านการบำบัดน้ำเสีย ดูแลระบบบำบัดน้ำเสียภายในโครงการ	✓	- โรงแรมจัดให้เจ้าหน้าที่ฝ่ายช่างโรงแรมทำหน้าที่ดูแลระบบบำบัดน้ำเสีย โดยตรวจสอบระบบบำบัดน้ำเสียตามรายการตรวจสอบเป็นประจำทุกวัน	-
	(7) โครงการจะมีการปลูกต้นไม้โดยรอบโครงการ โดยเป็นไม้ยืนต้นประมาณ 27 ต้น เพื่อช่วยในการดูดซับปริมาณก๊าซที่เกิดขึ้นจากระบบบำบัดน้ำเสียได้	✓	- โรงแรมได้จัดให้มีพื้นที่สีเขียวบริเวณโดยรอบโรงแรมเพื่อช่วยในการดูดซับปริมาณก๊าซที่เกิดขึ้นจากระบบบำบัดน้ำเสีย	- **ภาพถ่ายที่ 2.2-1** พื้นที่สีเขียวของโรงแรม
3.6 การจัดการขยะมูลฝอย	(1) จัดให้มีถังขยะย่อยขนาด 50 ลิตร จำนวน 4 ถัง แยกเป็นขยะอินทรีย์ ขยะแห้ง ขยะรีไซเคิล และขยะอันตราย ในร้านค้า และห้องสำนักงาน	✓	- โรงแรมจัดให้มีถังขยะในส่วนต่างๆ ของโรงแรม ทั้งนี้ ปัจจุบันโรงแรมยังไม่มีส่วนร้านค้า และส่วนร้านอาหารบริการแต่อย่างใด มีการเปิดดำเนินการเฉพาะส่วนห้องพัก และส่วนสำนักงาน	- **ภาพถ่ายที่ 2.2-10** ถังมูลฝอยย่อยในบริเวณต่างๆ ของโรงแรม
	(2) จัดให้มีถังขยะขนาด 120 ลิตร จำนวน 2 ถัง/ห้อง แยกเป็นขยะอินทรีย์ และขยะแห้ง สำหรับห้องครัวและห้องแม่บ้าน			
	(3) จัดให้มีที่พักขยะรวม ภายในจัดให้มีถังขยะขนาด 240 ลิตร จำนวน 7 ถัง แยกเป็นถังขยะอินทรีย์ จำนวน 3 ถัง ถังขยะแห้ง จำนวน 1 ถัง ถังขยะรีไซเคิล จำนวน 2 ถัง และถังขยะอันตราย จำนวน 1 ถัง รวมปริมาตรกักเก็บขยะของโครงการเท่ากับ 1,680 ลิตร รองรับขยะได้นานประมาณ 5 วัน ทางโครงการจะขอรับความอนุเคราะห์จากเทศบาลนครภูเก็ตดำเนินการเก็บขนขยะไปกำจัดต่อไป			

องค์ประกอบทางสิ่งแวดล้อมและคุณค่าต่าง ๆ	มาตรการป้องกันและแก้ไขผลกระทบสิ่งแวดล้อม	สรุปผลและรายละเอียดการปฏิบัติตามมาตรการ ✓ = มาตรการที่สามารถปฏิบัติได้ ☑ = มาตรการที่ปฏิบัติได้แต่ยังไม่ครบถ้วน ☒ = มาตรการที่ยังไม่ได้ปฏิบัติ ⓘ = มาตรการที่ยังไม่ถึงเวลาปฏิบัติ		เอกสารอ้างอิง
3.6 การจัดการขยะมูลฝอย (ต่อ)	(4) กวดขันให้พนักงานทำความสะอาดประจำโครงการรวบรวมขยะมูลฝอยภายในห้องพัก อย่างน้อยวันละ 1 ครั้ง บรรจุลงในถุงขยะพร้อมมัดปากถุงให้เรียบร้อย ก่อนนำไปรวบรวมไว้ที่ที่พักขยะรวมของโครงการ	✓	- โรงแรมจัดให้มีแม่บ้านทำความสะอาดรวบรวมขยะมูลฝอยภายในห้องพัก อย่างน้อยวันละ 1 ครั้ง บรรจุลงในถุงขยะพร้อมมัดปากถุงให้เรียบร้อย ก่อนนำไปรวบรวมไว้ที่ที่พักขยะรวมของโรงแรม	- **ภาพถ่ายที่ 2.2-11** การรวบรวมขยะของแม่บ้านทำความสะอาด
	(5) ทำความสะอาดที่พักขยะรวมทุกครั้งหลังจากรถมาเก็บขนขยะ เพื่อป้องกันกลิ่นรบกวน และน้ำเสียที่เกิดจากการทำความสะอาดที่พักขยะรวมจะรวบรวมเข้าสู่ระบบบำบัดน้ำเสียสำเร็จรูปของโครงการเพื่อทำการบำบัดต่อไป	☒	- โรงแรมอยู่ระหว่างจัดทำถังขยะแยกประเภท โดยปัจจุบันขยะทั่วไปที่เกิดขึ้นในโรงแรมจะมีแม่บ้านทำความสะอาดรวบรวมใส่ถุงดำและนำไปทิ้งที่ทิ้งขยะรวมของเทศบาลนครภูเก็ตบริเวณด้านหน้าโรงแรม	- **ภาพถ่ายที่ 2.2-12** จุดทิ้งขยะรวมของเทศบาลนครภูเก็ต และใบเสร็จส่งกำจัดขยะทั่วไป
	(6) รณรงค์ให้ผู้เข้าพักทิ้งขยะลงถังรองรับมูลฝอยที่ทางโครงการจัดเตรียมให้เท่านั้น โดยแยกเป็นถังขยะอินทรีย์ ขยะแห้ง ขยะรีไซเคิล และขยะอันตราย	☒		
	(7) การเก็บแยกขยะอินทรีย์-ขยะแห้งให้กระทำตรงแหล่งเก็บขยะ ไม่ควรให้เก็บรวบรวมและนำมาแยกภายหลัง	✓	- โรงแรมจัดให้มีแม่บ้านทำความสะอาดเข้าทำความสะอาดห้องพักลูกค้าทุกวัน โดยมีการคัดแยกขยะจากห้องพักลูกค้า เช่น ขวดพลาสติก ก่อนนำไปทิ้งที่ห้องพักขยะรวมแยกประเภท	- **ภาพถ่ายที่ 2.2-11** การคัดแยกขยะของแม่บ้านทำความสะอาด

องค์ประกอบทางสิ่งแวดล้อมและคุณค่าต่าง ๆ	มาตรการป้องกันและแก้ไขผลกระทบสิ่งแวดล้อม	สรุปผลและรายละเอียดการปฏิบัติตามมาตรการ ✓ = มาตรการที่สามารถปฏิบัติได้ ☑ = มาตรการที่ปฏิบัติได้แต่ยังไม่ครบถ้วน ☒ = มาตรการที่ยังไม่ได้ปฏิบัติ ⏲ = มาตรการที่ยังไม่ถึงเวลาปฏิบัติ		เอกสารอ้างอิง
3.7 ไฟฟ้า	(1) ติดตั้งหม้อแปลงไฟฟ้าชนิดน้ำมัน (Oil Immerse Type Transformers) ขนาด 250 kVA จำนวน 1 ชุด เพื่อลดแรงดันต่ำเข้าสู่แผงจ่ายไฟฟ้าหลักของอาคาร	✓	- โรงแรมติดตั้งหม้อแปลงไฟฟ้าชนิดน้ำมัน (Oil Immerse Type Transformers) ขนาด 250 kVA จำนวน 1 ชุด เพื่อลดแรงดันต่ำเข้าสู่แผงจ่ายไฟฟ้าหลักของอาคาร	- **ภาพถ่ายที่ 2.2-13** หม้อแปลงไฟฟ้าของโรงแรม
	(2) การติดตั้งหม้อแปลงไฟฟ้าต้องได้ข้อกำหนดตามมาตรฐานการติดตั้งทางไฟฟ้าสำหรับประเทศไทย พ.ศ. 2556			
	(3) หม้อแปลงต้องอยู่ในสถานที่ซึ่งบุคคลที่มีหน้าที่เกี่ยวข้อง เข้าถึงได้โดยสะดวก เพื่อทำการตรวจและบำรุงรักษาให้อยู่ในสภาพดีอยู่เสมอ และต้องจัดให้มีการระบายอากาศอย่างเพียงพอกับการใช้งาน			
	(4) ต้องมีแผ่นป้ายหรือสัญลักษณ์เตือนให้ระวังอันตรายจากไฟฟ้าแรงสูงติดตั้งไว้ในบริเวณที่เห็นได้ชัดเจน			
	(5) เปิดไฟฟ้าส่วนกลางระหว่าง เวลา 18.00-06.00 น.	✓	- โรงแรมกำหนดระยะเวลาเปิดไฟฟ้าส่วนกลางตามมาตรการที่กำหนด โดยมีผู้รับผิดชอบ คือ เจ้าหน้าที่ล็อบบี้	-
	(6) เลือกใช้ไฟฟ้าส่องสว่างและอุปกรณ์ไฟฟ้าต่าง ๆ ส่วนกลาง แบบประหยัดพลังงาน และดูแลเรื่องการเปิดไฟส่องสว่างเวลากลางคืน ไม่ให้รบกวนผู้ที่อยู่อาศัยใกล้เคียง	✓	- โรงแรมเลือกใช้ไฟฟ้าส่องสว่างและอุปกรณ์ต่าง ๆ ของส่วนกลางแบบประหยัดพลังงาน เช่น หลอดไฟฟ้าชนิด LED ทั้งโรงแรม, ระบบปรับอากาศแบบประหยัดพลังงานเบอร์ 5, ตู้เย็นแบบประหยัดพลังงานเบอร์ 5 เป็นต้น	- **ภาพถ่ายที่ 2.2-14** อุปกรณ์ไฟฟ้าประหยัดพลังงาน

องค์ประกอบทางสิ่งแวดล้อมและคุณค่าต่าง ๆ	มาตรการป้องกันและแก้ไขผลกระทบสิ่งแวดล้อม	สรุปผลและรายละเอียดการปฏิบัติตามมาตรการ ✓ = มาตรการที่สามารถปฏิบัติได้ ☑ = มาตรการที่ปฏิบัติได้แต่ยังไม่ครบถ้วน ☒ = มาตรการที่ยังไม่ได้ปฏิบัติ ⏲ = มาตรการที่ยังไม่ถึงเวลาปฏิบัติ		เอกสารอ้างอิง
3.7 ไฟฟ้า (ต่อ)	(7) บำรุงรักษาอุปกรณ์ระบบไฟฟ้าส่วนกลางเพื่อรักษาระดับการใช้ไฟฟ้าให้ต่ำ	✓	- โรงแรมจัดให้ฝ่ายช่างรับผิดชอบตรวจสอบการทำงานของอุปกรณ์ไฟฟ้าเป็นประจำ หากมีการเสียหายหรือชำรุดของอุปกรณ์ไฟฟ้าจะทำการซ่อมบำรุงเพื่อให้อยู่ในสภาพดีอยู่เสมอ	-
	(8) ตรวจสอบและซ่อมบำรุงระบบไฟฟ้าส่วนกลางภายในโครงการให้อยู่ในสภาพดีอยู่เสมอ			
	(9) อบรมเจ้าหน้าที่ทุกคนให้ตระหนักในเรื่องการประหยัดพลังงานเป็นประจำ	✓	- โรงแรมมีนโยบายให้พนักงานโรงแรมช่วยกันประหยัดพลังงาน เช่น การช่วยตรวจสอบการเปิด-ปิดไฟฟ้าแสงสว่างประจำวัน ปิดไฟฟ้าหลังออกจากห้องน้ำทุกครั้ง	-
	(10) รณรงค์ให้ผู้พักอาศัยใช้ไฟฟ้าอย่างประหยัด	✓		
	(11) จัดเจ้าหน้าที่หมั่นทำความสะอาดหลอดไฟ และโคมไฟส่วนกลางอยู่เสมอ เพราะฝุ่นละอองที่เกาะหลอดไฟจะทำให้แสงสว่างลดน้อยลง	✓	- โรงแรมจัดให้ฝ่ายช่างมีหน้าที่ตรวจสอบและทำความสะอาดหลอดไฟและโคมไฟส่วนกลางอยู่เสมอ	-
3.8 การป้องกันอัคคีภัย	(1) จัดให้มีระบบป้องกันและแจ้งเตือนอัคคีภัยของโครงการให้เป็นไปตามข้อกำหนดของกฎกระทรวง ฉบับที่ 39 (พ.ศ. 2537) กฎกระทรวง ฉบับที่ 47 (พ.ศ. 2540) และกฎกระทรวง ฉบับที่ 55 (พ.ศ. 2543) ออกตามความในพระราชบัญญัติควบคุมอาคาร พ.ศ. 2522	✓	- โรงแรมจัดให้มีระบบป้องกันและแจ้งเตือนอัคคีภัย ได้แก่ ถังดับเพลิง และ fire alarm ภายในบริเวณพื้นที่ต่างๆ ของโรงแรม	- **ภาพถ่ายที่ 2.2-15** ระบบแจ้งเตือนอัคคีภัยและป้องกันอัคคีภัยภายในโรงแรม
	(2) ตรวจสอบความพร้อมและประสิทธิภาพการทำงานของระบบป้องกันและระงับอัคคีภัยเป็นประจำทุก 6 เดือน หรือตามข้อกำหนดอายุการใช้งานของผลิตภัณฑ์/อุปกรณ์นั้น	✓	- โรงแรมจัดให้ฝ่ายช่างรับผิดชอบตรวจสอบการทำงานของระบบป้องกันและระงับอัคคีภัยเป็นประจำทุกเดือน	- **ภาพถ่ายที่ 2.2-16** การตรวจสอบถังดับเพลิง

องค์ประกอบทางสิ่งแวดล้อมและคุณค่าต่าง ๆ	มาตรการป้องกันและแก้ไขผลกระทบสิ่งแวดล้อม	สรุปผลและรายละเอียดการปฏิบัติตามมาตรการ ✓ = มาตรการที่สามารถปฏิบัติได้ ☑ = มาตรการที่ปฏิบัติได้แต่ยังไม่ครบถ้วน ☒ = มาตรการที่ยังไม่ได้ปฏิบัติ ⓘ = มาตรการที่ยังไม่ถึงเวลาปฏิบัติ		เอกสารอ้างอิง
3.8 การป้องกันอัคคีภัย (ต่อ)	(3) จัดให้มีแผนฉุกเฉินเตรียมการสำหรับกรณีเกิดอัคคีภัย	ⓘ	- โรงแรมอยู่ระหว่างจัดให้มีแผนฉุกเฉินพร้อมจัดตั้งกรรมการป้องกันอัคคีภัยโดยกำหนดบทบาทหน้าที่ และมีนโยบายการซ้อมป้องกันอัคคีภัย และการใช้อุปกรณ์ดับเพลิงภายในโรงแรมปีละ 1 ครั้ง โดยปี 2566 มีการฝึกซ้อมดับเพลิงและฝึกซ้อมหนีไฟ ช่วงปลายปี 2566	-
	(4) มีการจัดตั้งกรรมการป้องกันอัคคีภัยโดยกำหนดบทบาทหน้าที่			
	(5) จัดให้มีการซ้อมป้องกันอัคคีภัย และการใช้อุปกรณ์ดับเพลิงภายในโครงการอย่างน้อยปีละ 1 ครั้ง แก่พนักงานของโครงการ เพื่อให้พนักงานและเจ้าหน้าที่ของโครงการเกิดความคุ้นเคย สามารถรับมือกับเหตุการณ์ที่อาจจะเกิดขึ้น รวมทั้งสามารถปฏิบัติงานและใช้เครื่องมือ/อุปกรณ์ต่างๆ ได้อย่างถูกต้อง			
	(6) จัดให้มีจุดรวมพล จำนวน 1 จุด บริเวณพื้นที่สีเขียว มีพื้นที่ 48.40 ตารางเมตร	✓	- โรงแรมจัดให้มีจุดรวมพลที่เหมาะสมและเพียงพอต่อผู้พักอาศัยในโรงแรม เพื่อให้สามารถอพยพเมื่อเกิดเหตุการณ์ฉุกเฉินได้อย่างสะดวกรวดเร็ว โดยอยู่ระหว่างจัดทำป้ายจุดรวมพล	- **ภาพถ่ายที่ 2.2-17** จุดรวมพลของโรงแรม
	(7) จัดให้มีพนักงานรักษาความปลอดภัย เพื่อดูแลความปลอดภัยในพื้นที่โครงการ	✓	- โรงแรมจัดให้มีพนักงานส่วนต้อนรับดูแลความปลอดภัยระหว่างเวลา 08.00-20.00 น. และนอกเหนือจากเวลาดังกล่าว โรงแรมมีเบอร์ติดต่อฉุกเฉินสำหรับผู้เข้าพักสามารถติดต่อได้	-
	(8) ติดป้ายแสดงวิธีการใช้อุปกรณ์ดับเพลิงอย่างชัดเจนที่จุดติดตั้งทุกจุด	✓	- โรงแรมได้ติดตั้งป้ายแสดงวิธีการใช้อุปกรณ์ดับเพลิงอย่างชัดเจนที่จุดติดตั้งทุกจุด	- **ภาพถ่ายที่ 2.2-15** ระบบแจ้งเตือนอัคคีภัยและป้องกันอัคคีภัยภายในโรงแรม

องค์ประกอบทางสิ่งแวดล้อมและคุณค่าต่าง ๆ	มาตรการป้องกันและแก้ไขผลกระทบสิ่งแวดล้อม	สรุปผลและรายละเอียดการปฏิบัติตามมาตรการ ✓ = มาตรการที่สามารถปฏิบัติได้ ☑ = มาตรการที่ปฏิบัติได้แต่ยังไม่ครบถ้วน ☒ = มาตรการที่ยังไม่ได้ปฏิบัติ ⓘ = มาตรการที่ยังไม่ถึงเวลาปฏิบัติ		เอกสารอ้างอิง
3.8 การป้องกันอัคคีภัย (ต่อ)	(9) จัดทำผังเส้นทางการอพยพหนีไฟ ไปยังจุดรวมพล ติดไว้บริเวณทางเดินในอาคาร	✓	- โรงแรมได้จัดทำผังเส้นทางการอพยพหนีไฟ ไปยังจุดรวมพล ติดไว้บริเวณด้านหลังประตูห้องพักลูกค้า ทางเดินในอาคาร และใกล้ประตูทางออกหนีไฟ	- **ภาพถ่ายที่ 2.2-18** ป้ายแสดงเส้นทางการอพยพหนีไฟของโรงแรม
3.9 การระบายอากาศและความร้อน	(1) ทำความสะอาดเครื่องปรับอากาศเป็นประจำ เพื่อเพิ่มประสิทธิภาพในการทำงาน และยังเป็นการป้องกันการสะสมของเชื้อโรค	✓	- โรงแรมจัดให้มีดูแลระบบปรับอากาศและระบบระบายอากาศ โดยฝ่ายช่างโรงแรมเป็นผู้รับผิดชอบ และมีการทำความสะอาดเป็นประจำ	-
	(2) ดูแลตรวจสอบอุปกรณ์ที่ใช้ระบายอากาศให้สามารถใช้งานได้อยู่เสมอ			
	(3) ติดตั้งป้ายห้ามติดเครื่องยนต์ทิ้งไว้ภายในบริเวณที่จอดรถ ให้สามารถสังเกตเห็นได้อย่างชัดเจนและทั่วถึง	☒	- โรงแรมอยู่ระหว่างติดป้ายดับเครื่องยนต์เมื่อจอดรถ ไว้บริเวณลานจอดรถของโรงแรม	-
	(4) จัดให้มีไม้ยืนต้นภายในโครงการให้มากที่สุด เพื่อลดความร้อนจากการระบายอากาศของเครื่อง ปรับอากาศ	✓	- โรงแรมจัดให้มีไม้ยืนต้นภายในโครงการ เพื่อลดความร้อนจากการระบายอากาศ	- **ภาพถ่ายที่ 2.2-1** พื้นที่สีเขียวของโรงแรม
4. คุณภาพชีวิต 4.1 สภาพสังคมและเศรษฐกิจ	(1) จะพิจารณารับประชาชนในท้องถิ่นเข้าทำงานก่อน เพื่อเป็นการส่งเสริมการมีรายได้ของประชาชนในท้องถิ่น และสนับสนุนพร้อมส่งเสริมกิจกรรมและประเพณีของท้องถิ่นและกิจกรรมทางศาสนา	✓ ⓘ	- โรงแรมมีนโยบายพิจารณารับประชาชนในท้องถิ่นเพื่อเข้าทำงานตามความเหมาะสมของตำแหน่งงาน - ระหว่างเดือนมกราคม-มิถุนายน 2566 โรงแรมยังไม่ได้จัดกิจกรรมที่ส่งเสริมกิจกรรมและประเพณีของท้องถิ่นและกิจกรรมทางศาสนาแต่อย่างใด โดยมีแผนดำเนินการในปลายปี 2566	-

องค์ประกอบทางสิ่งแวดล้อมและคุณค่าต่าง ๆ	มาตรการป้องกันและแก้ไขผลกระทบสิ่งแวดล้อม	สรุปผลและรายละเอียดการปฏิบัติตามมาตรการ ✓ = มาตรการที่สามารถปฏิบัติได้ ☑ = มาตรการที่ปฏิบัติได้แต่ยังไม่ครบถ้วน ☒ = มาตรการที่ยังไม่ได้ปฏิบัติ ⓘ = มาตรการที่ยังไม่ถึงเวลาปฏิบัติ		เอกสารอ้างอิง
4.1 สภาพสังคมและเศรษฐกิจ (ต่อ)	(2) จัดให้มีเจ้าหน้าที่ของโครงการสำหรับติดตามและประชาสัมพันธ์ รวมถึงรับฟังความคิดเห็นของประชาชนโดยรอบอย่างสม่ำเสมอ	✓	- โรงแรมจัดให้มีเจ้าหน้าที่ของโครงการสำหรับติดตามและประชาสัมพันธ์ รวมถึงรับฟังความคิดเห็นของประชาชนโดยรอบอย่างสม่ำเสมอ	-
	(3) กำหนดให้มีระเบียบปฏิบัติควบคุมการอยู่อาศัยของผู้พักอาศัยในโครงการ ได้แก่ - จะต้องไม่นำวัตถุระเบิดวัตถุไวไฟแก๊สหุงต้มหรือวัสดุอุปกรณ์ใด ๆอันจะก่อให้เกิดอัคคีภัยได้เข้ามาภายในบริเวณอาคารโดยเด็ดขาด - กรณีผ่านเข้า-ออกบริเวณภายในอาคารโปรดให้ความร่วมมือกับเจ้าหน้าที่ปฏิบัติตามกฎระเบียบที่ฝ่ายจัดการโครงการกำหนดไว้อย่างเคร่งครัด - ห้ามเทน้ำหรือทิ้งเศษอาหารขยะหรือสิ่งของต่าง ๆออกไปนอกระเบียงห้องพัก และห้ามทิ้งน้ำปูนเศษวัสดุตกแต่งก่อสร้างผ้าอนามัยและน้ำที่เป็นตะกอนจับแข็ง ลงในท่อระบายน้ำทิ้งโถสุขภัณฑ์โดยเด็ดขาด - ห้ามกระทำการติดสิ่งพิมพ์เครื่องหมายสัญลักษณ์ป้ายโฆษณาทุกชนิดในบริเวณพื้นที่ส่วนกลางและประตูหน้าต่างผนังระเบียงหรือส่วนใดภายนอกห้องพัก - ผู้ใช้บริการต้องให้ความร่วมมือกับเจ้าหน้าที่รักษาความปลอดภัย	✓	- โรงแรมมีระเบียบปฏิบัติสำหรับผู้พักอาศัยในโรงแรม โดยจะทำความเข้าใจกับผู้เข้าพักตั้งแต่ขั้นตอนการ check in และมีป้ายแสดงข้อห้ามต่าง ๆ ไว้ในบริเวณโรงแรม และคู่มือประจำห้องพัก	-

องค์ประกอบทางสิ่งแวดล้อมและคุณค่าต่าง ๆ	มาตรการป้องกันและแก้ไขผลกระทบสิ่งแวดล้อม	สรุปผลและรายละเอียดการปฏิบัติตามมาตรการ ✓ = มาตรการที่สามารถปฏิบัติได้ ☑ = มาตรการที่ปฏิบัติได้แต่ยังไม่ครบถ้วน ☒ = มาตรการที่ยังไม่ได้ปฏิบัติ ◐ = มาตรการที่ยังไม่ถึงเวลาปฏิบัติ		เอกสารอ้างอิง
4.1 สภาพสังคมและเศรษฐกิจ (ต่อ)	- ปฏิบัติตามกฎระเบียบจราจรการนำรถเข้า-ออกภายในโครงการอย่างเคร่งครัด - ไม่อนุญาตให้นำสัตว์เข้ามาเลี้ยงภายในห้องพักและไว้ภายในบริเวณอาคารโดยไม่มีข้อยกเว้น			
4.2 อาชีวอนามัยและความปลอดภัย	(1) จัดเตรียมเครื่องมือปฐมพยาบาลเบื้องต้น พร้อมทั้งเตรียมพร้อมประสานงานกับโรงพยาบาลเพื่อนำผู้ได้รับบาดเจ็บส่งโรงพยาบาล หากเกิดอุบัติเหตุรุนแรง	✓	- โรงแรมจัดให้มีอุปกรณ์ปฐมพยาบาลเบื้องต้น และจัดให้เจ้าหน้าที่ล้อบบี้มีหน้าที่ประสานงานกับโรงพยาบาลเพื่อนำผู้ได้รับบาดเจ็บส่งโรงพยาบาล หากเกิดอุบัติเหตุรุนแรง	- **ภาพถ่ายที่ 2.2-19** อุปกรณ์ปฐมพยาบาล
	(2) จัดให้มีเจ้าหน้าที่รักษาความปลอดภัยให้ปฏิบัติหน้าที่อย่างเคร่งครัด และหมั่นตรวจตราพื้นที่ดูแลความปลอดภัยภายในโครงการตลอด 24 ชั่วโมง หากพบเหตุผิดปกติให้รีบติดต่อขอความช่วยเหลือจากหน่วยงานราชการที่มีหน้าที่ดูแล และบรรเทาสาธารณภัยทันที	✓	- โรงแรมจัดให้มีเจ้าหน้าที่อยู่ประจำที่ล้อบบี้โรงแรมระหว่างเวลา 08.00-20.00 น. และนอกเหนือจากเวลาดังกล่าว โรงแรมมีเบอร์ติดต่อฉุกเฉินสำหรับผู้เข้าพักสามารถติดต่อได้	- **ภาพถ่ายที่ 2.2-3** เจ้าหน้าที่ล้อบบี้โรงแรม
	(3) จัดให้มีพนักงานอยู่ประจำที่อาคารทำการต่าง ๆ เพื่อให้ผู้พักอาศัยสามารถติดต่อหรือแจ้งเหตุได้ตลอด 24 ชั่วโมง	✓	- โรงแรมจัดให้มีเจ้าหน้าที่อยู่ประจำที่ล้อบบี้โรงแรม เพื่อให้ผู้พักอาศัยสามารถติดต่อได้ตลอด 24 ชั่วโมง	- **ภาพถ่ายที่ 2.2-3** เจ้าหน้าที่ล้อบบี้โรงแรม
	(4) จัดให้มีระบบโทรทัศน์วงจรปิด (Closed Circuit Television System : CCTV) จำนวน 35 จุด	✓	- โรงแรมได้ติดตั้งระบบโทรทัศน์วงจรปิด (Closed Circuit Television System : CCTV) ตามจุดต่าง ๆ เพื่อเพิ่มความปลอดภัยให้แก่ผู้พักอาศัยภายในโรงแรม	- **ภาพถ่ายที่ 2.2-20** ระบบโทรทัศน์วงจรปิด (CCTV)

องค์ประกอบทางสิ่งแวดล้อมและคุณค่าต่าง ๆ	มาตรการป้องกันและแก้ไขผลกระทบสิ่งแวดล้อม	สรุปผลและรายละเอียดการปฏิบัติตามมาตรการ ✓ = มาตรการที่สามารถปฏิบัติได้ ☑ = มาตรการที่ปฏิบัติได้แต่ยังไม่ครบถ้วน ☒ = มาตรการที่ยังไม่ได้ปฏิบัติ ⏲ = มาตรการที่ยังไม่ถึงเวลาปฏิบัติ		เอกสารอ้างอิง
4.2 อาชีวอนามัยและความปลอดภัย (ต่อ)	(5) ติดประกาศแจ้งเบอร์โทรศัพท์ฉุกเฉินของเจ้าหน้าที่โครงการหรือหน่วยงานราชการที่เกี่ยวข้องไว้อย่างชัดเจนในทุกชั้นในกรณีที่เกิดอัคคีภัย	✓	- โรงแรมได้ทำความเข้าใจกับผู้เข้าพักตั้งแต่ขั้นตอนการ check in เกี่ยวกับกรณีเกิดเหตุฉุกเฉินสามารถติดต่อฝ่ายต้อนรับได้ตลอด 24 ชั่วโมง	-
	(6) ติดป้ายแนะนำการใช้อุปกรณ์แต่ละตัว ไว้บริเวณที่ติดตั้งอุปกรณ์นั้น เพื่อให้ผู้อยู่อาศัยสามารถนำมาใช้งานได้ทันที	✓	- โรงแรมติดตั้งป้ายแสดงวิธีการใช้อุปกรณ์ดับเพลิง เช่น การใช้งานถังดับเพลิง เป็นต้น ซึ่งอยู่ที่ตำแหน่งการใช้งานอย่างชัดเจน	-
	(7) ตรวจสอบประสิทธิภาพของระบบสัญญาณเตือนภัยภายในโครงการให้สามารถใช้งานได้ดี	✓	- โรงแรมมีแผนการตรวจสอบประสิทธิภาพของระบบสัญญาณเตือนภัยภายในโรงแรมให้สามารถใช้งานได้ดีอยู่เป็นประจำ	- **ภาพถ่ายที่ 2.2-16** การตรวจสอบถังดับเพลิง
	(8) ตรวจสอบระบบสุขาภิบาลต่างๆ ภายในโครงการอย่างสม่ำเสมอ ทั้งระบบบำบัดน้ำเสีย และการจัดการมูลฝอย (9) กำชับให้มีการทำความสะอาดถังขยะ และห้องพักมูลฝอยรวมของโครงการทุกวัน หลังจากรถเก็บขนขยะเข้ามาเก็บขนมูลฝอย	✓	- โรงแรมจัดให้มีเจ้าหน้าที่คอยดูแลรับผิดชอบการทำงานของระบบบำบัดน้ำเสียโดยเจ้าหน้าที่ควบคุมน้ำเสียโดยเฉพาะและมีแม่บ้านทำความสะอาดคอยรักษาความสะอาดของถังขยะทั้งส่วนห้องพักและห้องส่วนกลาง และทำความสะอาดห้องพักขยะมูลฝอยของโรงแรมทุกวัน	-

องค์ประกอบทางสิ่งแวดล้อมและคุณค่าต่าง ๆ	มาตรการป้องกันและแก้ไขผลกระทบสิ่งแวดล้อม	สรุปผลและรายละเอียดการปฏิบัติตามมาตรการ ✔ = มาตรการที่สามารถปฏิบัติได้ ☑ = มาตรการที่ปฏิบัติได้แต่ยังไม่ครบถ้วน ☒ = มาตรการที่ยังไม่ได้ปฏิบัติ ⏲ = มาตรการที่ยังไม่ถึงเวลาปฏิบัติ		เอกสารอ้างอิง
4.3 การจัดการสระว่ายน้ำและการจัดการร้านอาหาร	<u>มาตรการป้องกันและแก้ไข สระว่ายน้ำ</u> (1) ตำแหน่งที่ตั้งของสระว่ายน้ำออกแบบให้อยู่ห่างจากห้องพักขยะรวม (2) สระว่ายน้ำของโครงการมีการยกระดับขึ้นสูงจากพื้นถนนของโครงการ (3) โครงสร้างของสระว่ายน้ำสร้างด้วยคอนกรีตเสริมเหล็ก หรือวัสดุที่มีความมั่นคงแข็งแรง ซึมน้ำไม่ได้ ผนังเรียบ อยู่ในสภาพดี ทำความสะอาดง่าย (4) จัดให้มีรางระบายน้ำล้นมีฝาปิดรอบสระว่ายน้ำ ไม่เป็นสนิม แข็งแรง ทำความสะอาดง่าย อยู่ในสภาพดี และไม่มีน้ำล้นออกจากราง (5) จัดให้มีที่ว่างสำหรับใช้เป็นทางเดินรอบสระน้ำ ไม่ลื่น ไม่มีน้ำขัง และทำความสะอาดง่าย (6) จัดให้มีป้ายบอกความลึกและเลขระดับบอกความลึกที่สามารถมองเห็นได้อย่างชัดเจน (7) จัดให้มีระบบแสงสว่างอย่างเพียงพอทั่วบริเวณสระว่ายน้ำ ในกรณีที่มีการเปิดใช้สระในเวลากลางคืน (8) จัดให้มีตู้เก็บสิ่งของ ที่วางหรือเก็บรองเท้า สำหรับผู้มาใช้บริการในบริเวณทางเข้าสระว่ายน้ำ (9) จัดให้มีอ่างล้างมือ บริเวณล้างตัวก่อนลงสระ และที่ล้างเท้า ทางเข้าบริเวณสระว่ายน้ำและเติมคลอรีนลงในที่ล้างเท้าเพื่อป้องกันการติดเชื้อ	✔	- โรงแรมจัดให้มีสระว่ายน้ำในโรงแรมตามมาตรฐานที่กำหนด	- **ภาพถ่ายที่ 2.2-21** สระว่ายน้ำของโรงแรม

องค์ประกอบทางสิ่งแวดล้อมและคุณค่าต่าง ๆ	มาตรการป้องกันและแก้ไขผลกระทบสิ่งแวดล้อม	สรุปผลและรายละเอียดการปฏิบัติตามมาตรการ ✓ = มาตรการที่สามารถปฏิบัติได้ ☑ = มาตรการที่ปฏิบัติได้แต่ยังไม่ครบถ้วน ☒ = มาตรการที่ยังไม่ได้ปฏิบัติ ⓘ = มาตรการที่ยังไม่ถึงเวลาปฏิบัติ		เอกสารอ้างอิง
4.3 การจัดการสระว่ายน้ำและการจัดการร้านอาหาร (ต่อ)	<u>มาตรการป้องกันและแก้ไขผลกระทบด้านความปลอดภัยจากการใช้สระว่ายน้ำ</u> (1) จัดให้มีอุปกรณ์สื่อสารที่สามารถติดต่อบุคคลหรือสถานที่สำคัญ เช่น โรงพยาบาล และสถานีตำรวจ เป็นต้น เพื่อขอความช่วยเหลือกรณีเกิดเหตุฉุกเฉินต่างๆ และปิดประกาศหมายเลขโทรศัพท์ของสถานที่ดังกล่าวไว้ในที่เห็นได้ชัดเจน (2) รักษาความสะอาดพื้นที่โดยรอบอย่างสม่ำเสมอ ดูแลมิให้มีการนำสัตว์ทุกชนิดเข้าไปในบริเวณสระว่ายน้ำ (3) จัดให้มีระบบแสงสว่างอย่างเพียงพอทั่วบริเวณสระว่ายน้ำ ในกรณีที่มีการเปิดใช้สระในเวลากลางคืน (4) จัดให้มีเจ้าหน้าที่ตรวจสอบการแตกหักของเศษกระเบื้องในสระ หากชำรุดให้ซ่อมแซมทันที <u>มาตรการป้องกันและแก้ไขผลกระทบจากอุบัติเหตุจากการจมน้ำ</u> (1) จัดให้มีเจ้าหน้าที่ความปลอดภัยประจำสระ (Life guard) โดยอยู่ประจำสระว่ายน้ำตลอดเวลาที่เปิดบริการ (2) จัดให้มีอุปกรณ์ช่วยชีวิต เช่น โฟมช่วยชีวิต ห่วงชูชีพ และไม้ช่วยชีวิต เครื่องช่วยหายใจ เป็นต้น	✓	- โรงแรมจัดให้มีสระว่ายน้ำในโรงแรมตามมาตรฐานที่กำหนด	- **ภาพถ่ายที่ 2.2-21** สระว่ายน้ำของโรงแรม

องค์ประกอบทางสิ่งแวดล้อมและคุณค่าต่าง ๆ	มาตรการป้องกันและแก้ไขผลกระทบสิ่งแวดล้อม	สรุปผลและรายละเอียดการปฏิบัติตามมาตรการ ✓ = มาตรการที่สามารถปฏิบัติได้ ☑ = มาตรการที่ปฏิบัติได้แต่ยังไม่ครบถ้วน ☒ = มาตรการที่ยังไม่ได้ปฏิบัติ ◐ = มาตรการที่ยังไม่ถึงเวลาปฏิบัติ		เอกสารอ้างอิง
4.3 การจัดการสระว่ายน้ำและการจัดการร้านอาหาร (ต่อ)	<u>มาตรการป้องกันและแก้ไข ร้านอาหาร</u> (1) โครงการสมัครเข้าร่วมโครงการอาหารสะอาดรสชาติอร่อย (Clean Food Good Taste) ของกระทรวงสาธารณสุข (2) จัดตำแหน่งสถานที่รับประทานอาหาร เตรียมอาหาร ปรุงอาหาร และประกอบอาหาร จะจัดให้เป็นสถานที่ที่สะอาดเป็นระเบียบ และจัดเป็นสัดส่วน โดยจะเตรียมปรุงอาหารบนโต๊ะที่สูงจากพื้น มากกว่า 60 เซนติเมตร ไม่เตรียมปรุงอาหารบนพื้นและบริเวณหน้าห้องน้ำ ห้องส้วม (3) ใช้สารปรุงแต่งอาหารที่มีความปลอดภัย มีเครื่องหมายรับรองของอาหารทางราชการ เช่น เลขสาระบบอาหาร เครื่องหมาย รับรองมาตรฐานของกระทรวงอุตสาหกรรม (มอก.) เป็นต้น ซึ่งจะทำให้ร้านอาหารในโครงการได้มาตรฐานของกระทรวงสาธารณสุข	✓	- โรงแรมยังไม่ได้ดำเนินการจัดทำร้านอาหาร	-

องค์ประกอบทางสิ่งแวดล้อมและคุณค่าต่าง ๆ	มาตรการป้องกันและแก้ไขผลกระทบสิ่งแวดล้อม	สรุปผลและรายละเอียดการปฏิบัติตามมาตรการ ✓ = มาตรการที่สามารถปฏิบัติได้ ☑ = มาตรการที่ปฏิบัติได้แต่ยังไม่ครบถ้วน ☒ = มาตรการที่ยังไม่ได้ปฏิบัติ ◐ = มาตรการที่ยังไม่ถึงเวลาปฏิบัติ		เอกสารอ้างอิง
4.4 ทัศนียภาพ	(1) ในการจัดพื้นที่สีเขียวให้มีการปลูกไม้ยืนต้นที่สอดคล้องกับสภาพพื้นที่ในบริเวณพื้นที่ว่างของโครงการ	✓	- โรงแรมจัดให้มีการปลูกไม้ยืนต้นในบริเวณต่างๆ ของโรงแรม เพื่อเป็นที่สีเขียวของโรงแรม	- **ภาพถ่ายที่ 2.2-1** พื้นที่สีเขียวของโรงแรม
	(2) โครงการได้จัดให้มีพื้นที่สีเขียวคิดเป็นพื้นที่ทั้งหมด 270.08 ตารางเมตร (ร้อยละ 28.50 ของพื้นที่โครงการ)			
	(3) จัดให้มีเจ้าหน้าที่ดูแลรักษาพื้นที่สีเขียวให้มีสภาพน่าดูอยู่เสมอ เพื่อความสวยงามและความปลอดภัยของผู้พักอาศัย	✓	- โรงแรมจัดให้มีเจ้าหน้าที่ดูแลรักษาพื้นที่สีเขียวให้มีสภาพน่าดูอยู่เสมอ เพื่อความสวยงามและความปลอดภัยของผู้พักอาศัย	-

ภาพถ่ายที่ 2.2-1 พื้นที่สีเขียวของโรงแรม

ภาพถ่ายที่ 2.2-2 ระบบไฟฟ้าส่องสว่าง บริเวณทางเข้า-ออก

ภาพถ่ายที่ 2.2-3 เจ้าหน้าที่ล้อบบี้โรงแรม

ภาพถ่ายที่ 2.2-4 ที่จอดรถภายในโรงแรม

ภาพถ่ายที่ 2.2-5 ป้ายโรงแรม

ถังเก็บน้ำชั้น 1

ถังเก็บน้ำดาดฟ้า

ภาพถ่ายที่ 2.2-6 ระบบน้ำใช้

ภาพถ่ายที่ 2.2-7 สุขภัณฑ์ประหยัดน้ำ

ภาพถ่ายที่ 2.2-8 บ่อพักน้ำก่อนระบายออกสู่สาธารณะ

ถังดักไขมัน

ระบบบำบัดน้ำเสีย

ถังพักน้ำทิ้งสุดท้าย

ตู้ควบคุมระบบบำบัดน้ำเสีย

ภาพถ่ายที่ 2.2-9 ระบบบำบัดน้ำเสีย

ภาพถ่ายที่ 2.2-10 ถังมูลฝอยย่อยในบริเวณต่าง ๆ ของโรงแรม

ภาพถ่ายที่ 2.2-11 การรวบรวมและคัดแยกขยะของแม่บ้านทำความสะอาด

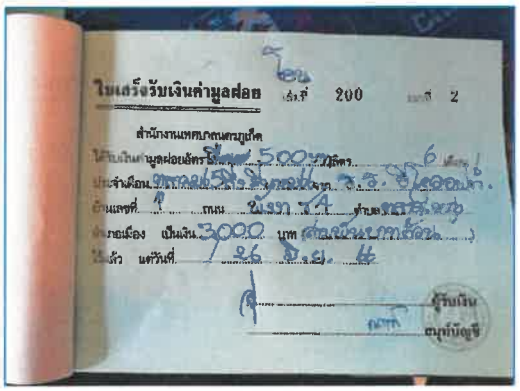

ภาพถ่ายที่ 2.2-12 จุดทิ้งขยะรวมของเทศบาลนครภูเก็ตและใบเสร็จส่งกำจัดขยะทั่วไป

ภาพถ่ายที่ 2.2-13 หม้อแปลงไฟฟ้าของโรงแรม

ภาพถ่ายที่ 2.2-14 อุปกรณ์ไฟฟ้าประหยัดพลังงาน

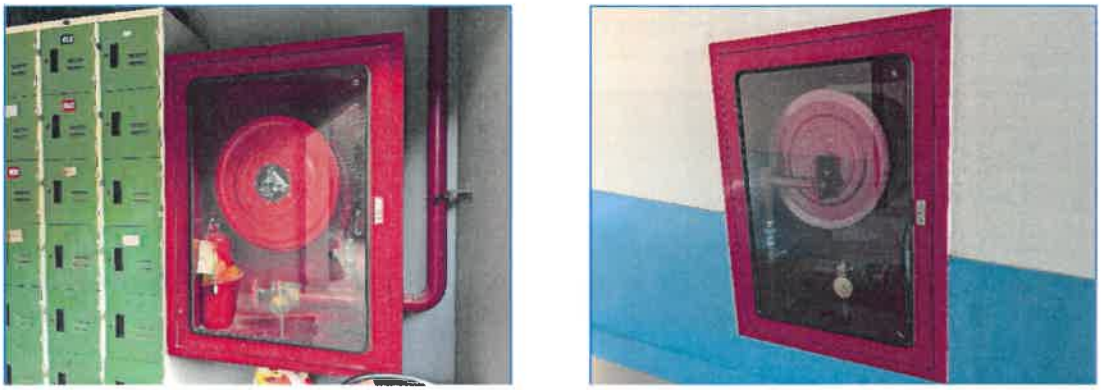

ภาพถ่ายที่ 2.2-15 ระบบแจ้งเตือนอัคคีภัยและป้องกันอัคคีภัยภายในโรงแรม

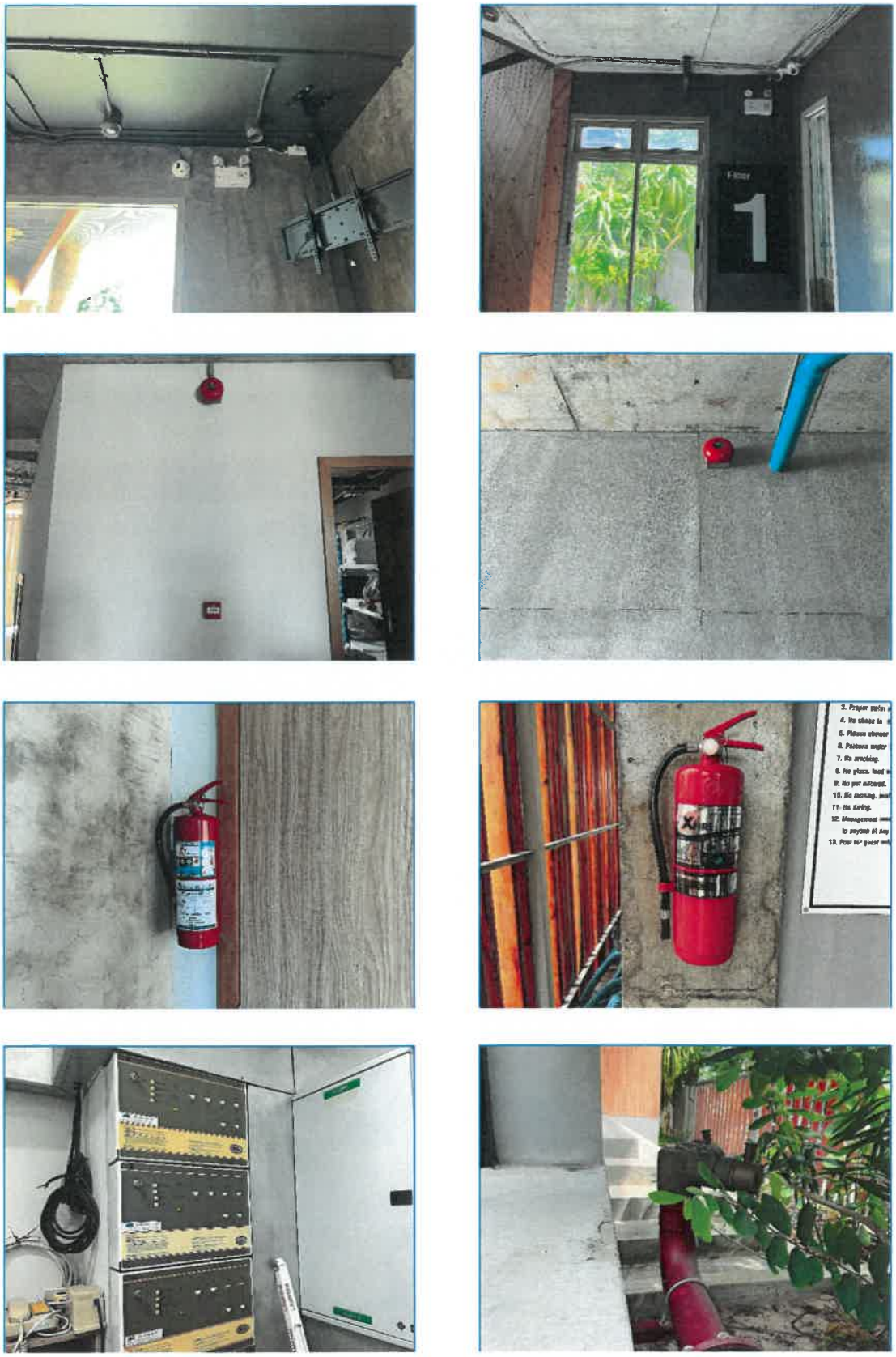

ภาพถ่ายที่ 2.2-15 ระบบแจ้งเตือนอัคคีภัยและป้องกันอัคคีภัยภายในโรงแรม

ภาพถ่ายที่ 2.2-16 การตรวจสอบถังดับเพลิง

ภาพถ่ายที่ 2.2-17 จุดรวมพล

ภาพถ่ายที่ 2.2-18 ป้ายแสดงเส้นทางการอพยพหนีไฟของโรงแรม

ภาพถ่ายที่ 2.2-19 อุปกรณ์ปฐมพยาบาล

ภาพถ่ายที่ 2.2-20 ระบบโทรทัศน์วงจรปิด

ภาพถ่ายที่ 2.2-21 สระว่ายน้ำของโรงแรม

ภาพถ่ายที่ 2.2-21 สระว่ายน้ำของโรงแรม

บทที่ 3

ผลการปฏิบัติตามมาตรการติดตามตรวจสอบคุณภาพสิ่งแวดล้อม

บทที่ 3

ผลการปฏิบัติตามมาตรการติดตามตรวจสอบคุณภาพสิ่งแวดล้อม

3.1 บทนำ

การติดตามตรวจสอบคุณภาพสิ่งแวดล้อม โรงแรม อีโค่ ลอฟท์ ของบริษัท ซัน เวสท์ ดีเวลลอปเมนท์ จำกัด ได้ดำเนินการตามมาตรการติดตามตรวจสอบคุณภาพสิ่งแวดล้อมที่กำหนดไว้ในรายงานการวิเคราะห์ผลกระทบสิ่งแวดล้อม ตามหนังสือแจ้งผลการพิจารณารายงานที่ ที่ ทส 1009.5/2792 ลงวันที่ 2 มีนาคม 2561 (**เอกสารแนบที่ 1**) ทั้งนี้ บริษัท ซัน เวสท์ ดีเวลลอปเมนท์ จำกัด ได้มอบหมายให้บริษัท ภูเก็ต เอ็นไวรอนเมนทอล เซอร์วิส จำกัด เป็นผู้ดำเนินการติดตามตรวจสอบคุณภาพสิ่งแวดล้อมของ โดยมีรายละเอียดดังนี้

3.2 ขอบเขตการดำเนินการ

3.2.1 แผนการติดตามตรวจสอบคุณภาพสิ่งแวดล้อม

การติดตามตรวจสอบคุณภาพสิ่งแวดล้อม โรงแรม อีโค่ ลอฟท์ ของบริษัท ซัน เวสท์ ดีเวลลอปเมนท์ จำกัด ได้วางขอบเขตการดำเนินการติดตามตรวจสอบตามที่กำหนดไว้ในรายงานการวิเคราะห์ผลกระทบสิ่งแวดล้อม ซึ่งได้รับความเห็นชอบแล้ว โดยรายละเอียดของแผนการติดตามตรวจสอบคุณภาพสิ่งแวดล้อมแสดงดัง**ตารางที่ 3.2.1-1**

3.2.2 พารามิเตอร์และวิธีการตรวจวิเคราะห์

วิธีการตรวจวิเคราะห์คุณภาพสิ่งแวดล้อมในพารามิเตอร์ต่างๆ จะอ้างอิงตามวิธีการมาตรฐานที่ได้รับการยอมรับจากหน่วยงานต่างๆ เช่น กรมโรงงานอุตสาหกรรม เป็นต้น โดยมีรายละเอียดของพารามิเตอร์และวิธีการตรวจวิเคราะห์ดัง**ตารางที่ 3.2.2-1**

ตารางที่ 3.2.1-1 ขอบเขต และแผนการติดตามตรวจสอบคุณภาพสิ่งแวดล้อม โรงแรม อีโค่ ลอฟท์ ของบริษัท ซัน เวสท์ ดีเวลลอปเมนท์ จำกัด ช่วงดำเนินการ ประจำปี 2566

มาตรการติดตามตรวจสอบคุณภาพสิ่งแวดล้อม	พารามิเตอร์ที่ทำการตรวจวัด	ความถี่	ช่วงเวลาที่ทำการตรวจวัด											
			ม.ค. 66	ก.พ. 66	มี.ค. 66	เม.ย. 66	พ.ค. 66	มิ.ย. 66	ก.ค. 66	ส.ค. 66	ก.ย. 66	ต.ค. 66	พ.ย. 66	ธ.ค. 66
1.การเกิดแผ่นดินไหว - ภายในโครงการ	- การซ้อมแผนอพยพ	ทุก 1 ปี ตลอดระยะเวลาดำเนินการ	✔	✔	✔	✔	✔	✔	✔	✔	✔	✔	✔	✔
2.การคมนาคมขนส่ง - บริเวณทางเข้า-ออกโครงการ	- ตรวจสอบการกีดขวางการจราจรและการอำนวยความสะดวกในการเข้าออกโครงการ	ทุกวันตลอดระยะเวลาดำเนินการ	✔	✔	✔	✔	✔	✔	✔	✔	✔	✔	✔	✔
- บริเวณทางเข้า-ออกบนถนนสาธารณะและไหล่ทาง	- สภาพการใช้งานของเครื่องหมายและสัญลักษณ์ห้ามจอดรถบริเวณหน้าโครงการให้มีสภาพพร้อมใช้งาน		✔	✔	✔	✔	✔	✔	✔	✔	✔	✔	✔	✔
3.การใช้น้ำ - เส้นท่อน้ำใช้	- ตรวจสอบการรั่วไหลของน้ำประปาในเส้นท่อ	ทุกเดือน ตลอดระยะเวลาดำเนินการ												
4.การระบายน้ำ - ท่อระบายน้ำของโครงการ	- การแตกหรือการรั่วซึมของท่อ - ปริมาณตะกอน	ทุกเดือน ตลอดระยะเวลาดำเนินการ	✔	✔	✔	✔	✔	✔	✔	✔	✔	✔	✔	✔
- เครื่องสูบน้ำ	- อัตราการสูบ	ทุกเดือน ตลอดระยะเวลาดำเนินการ	✔	✔	✔	✔	✔	✔	✔	✔	✔	✔	✔	✔
5.การจัดการน้ำเสีย - ระบบบำบัดน้ำเสีย	- ตรวจสอบและจดบันทึกการทำงานของระบบบำบัดน้ำเสียของโครงการ	บันทึกการทำงานและการตรวจสอบ	✔	✔	✔	✔	✔	✔	✔	✔	✔	✔	✔	✔
- บ่อตรวจคุณภาพน้ำหลังเข้าระบบบำบัดน้ำเสียรวมของโครงการ	- ความเป็นกรดด่าง - บีโอดี - ปริมาณสารแขวนลอย - ซัลไฟด์ - ปริมาณสารละลาย - ปริมาณตะกอนหนัก - น้ำมันและไขมัน - ทีเคเอ็น - โคลิฟอร์ม แบคทีเรียทั้งหมด	ทุก 6 เดือน ตลอดระยะเวลาดำเนินการ	✔	✔	✔	✔	✔	✔	✔	✔	✔	✔	✔	✔

ตารางที่ 3.2.1-1 (ต่อ)

มาตรการติดตามตรวจสอบคุณภาพสิ่งแวดล้อม	พารามิเตอร์ที่ทำการตรวจวัด	ความถี่	ช่วงเวลาที่ทำการตรวจวัด											
			ม.ค. 66	ก.พ. 66	มี.ค. 66	เม.ย. 66	พ.ค. 66	มิ.ย. 66	ก.ค. 66	ส.ค. 66	ก.ย. 66	ต.ค. 66	พ.ย. 66	ธ.ค. 66
6.การจัดการมูลฝอย - ที่พักขยะรวม	- ตรวจสอบความสามารถในการรองรับของถังมูลฝอย - การรั่วซึมของถังมูลฝอย	ทุกเดือน ตลอดระยะเวลาดำเนินการ	✔	✔	✔	✔	✔	✔	✔	✔	✔	✔	✔	✔
	- ตรวจสอบปริมาณมูลฝอยตกค้างและทำความสะอาดถังมูลฝอย และห้องพักมูลฝอยรวม	ทุกสัปดาห์ ตลอดระยะเวลาดำเนินการ	✔	✔	✔	✔	✔	✔	✔	✔	✔	✔	✔	✔
7.การป้องกันอัคคีภัย - บริเวณที่ติดตั้งอุปกรณ์ป้องกันอัคคีภัย และสัญญาณแจ้งเหตุเพลิงไหม้	- สภาพการใช้งาน	ทุก 6 เดือน ตลอดระยะเวลาดำเนินการ หรือตามคำแนะนำของผู้ผลิต	✔	✔	✔	✔	✔	✔	✔	✔	✔	✔	✔	✔
8.อาชีวอนามัยและความปลอดภัย - จุดติดตั้งโทรทัศน์วงจรปิด (CCTV)	- ตรวจสอบการทำงานของระบบโทรทัศน์วงจรปิด (CCTV)	ทุก 6 เดือน ตลอดระยะเวลาดำเนินการ	✔	✔	✔	✔	✔	✔	✔	✔	✔	✔	✔	✔
9.สระว่ายน้ำ - สระว่ายน้ำของโครงการ	- ความเป็นกรดด่าง - คลอรีนอิสระคงเหลือ - คลอรีนร่วมกับสารอื่น	วันละ 2 ครั้ง ก่อนเปิดและหลังเปิดบริการ ตลอดระยะเวลาดำเนินการ	✔	✔	✔	✔	✔	✔	✔	✔	✔	✔	✔	✔
	- โคลิฟอร์มแบคทีเรียทั้งหมด - ฟีคอลโคลิฟอร์ม	ทุกเดือน ตลอดระยะเวลาดำเนินการ	✔	✔	✔	✔	✔	✔	✔	✔	✔	✔	✔	✔
	- ความเป็นด่าง - ความกระด้าง - กรดไซยานูริค - คลอไรด์ - แอมโมเนีย - ไนเตรท - จุลินทรีย์หรือตัวบ่งชี้ทำให้เกิดโรค (*Escherichia coli*, *Staphylococcus aureus*, *Pseudomonas aeruginosa*)	ทุก 1 ปี ตลอดระยะเวลาดำเนินการ	✔	✔	✔	✔	✔	✔	✔	✔	✔	✔	✔	✔

ตารางที่ 3.2.1-1 (ต่อ)

มาตรการติดตามตรวจสอบคุณภาพสิ่งแวดล้อม	พารามิเตอร์ที่ทำการตรวจวัด	ความถี่	ช่วงเวลาที่ทำการตรวจวัด											
			ม.ค. 66	ก.พ. 66	มี.ค. 66	เม.ย. 66	พ.ค. 66	มิ.ย. 66	ก.ค. 66	ส.ค. 66	ก.ย. 66	ต.ค. 66	พ.ย. 66	ธ.ค. 66
9.สระว่ายน้ำ - บริเวณสระว่ายน้ำในโครงการร	- เจ้าหน้าที่ความปลอดภัยประจำสระว่ายน้ำ (Life guard) โดยอยู่ประจำสระว่ายน้ำตลอดเวลาที่เปิดบริการ	ทุกวัน ตลอดระยะเวลาดำเนินการ	✔	✔	✔	✔	✔	✔	✔	✔	✔	✔	✔	✔
	- อุปกรณ์ช่วยชีวิต เช่น โฟมช่วยชีวิต ห่วงชูชีพ และไม้ช่วยชีวิต เป็นต้น		✔	✔	✔	✔	✔	✔	✔	✔	✔	✔	✔	✔
	- สภาพพื้นผิวทางเดินรอบสระว่ายน้ำ		✔	✔	✔	✔	✔	✔	✔	✔	✔	✔	✔	✔
	- ขอบสระและทางเดินสระว่ายน้ำ		✔	✔	✔	✔	✔	✔	✔	✔	✔	✔	✔	✔
	- ป้ายแสดงกฎข้อปฏิบัติสำหรับผู้ใช้สระว่ายน้ำ		✔	✔	✔	✔	✔	✔	✔	✔	✔	✔	✔	✔
	- อุปกรณ์ไฟฟ้าบริเวณสระว่ายน้ำ		✔	✔	✔	✔	✔	✔	✔	✔	✔	✔	✔	✔

ตารางที่ 3.2.2-1 พารามิเตอร์และวิธีการตรวจวิเคราะห์คุณภาพสิ่งแวดล้อม

พารามิเตอร์	อุปกรณ์/วิธีการตรวจวัด	วิธีการอ้างอิง
คุณภาพน้ำทิ้ง		
Total Coliform	Multiple - Tube Fermentation Technique	Standard Methods for the Examination of Water and Wastewater. APHA, AWWA & WEF, 23rd ed., 2017, part 9221 B
BOD (5 days at 20 degree C)	5 - day BOD test, Azide Modification	Standard Methods for the Examination of Water and Wastewater. APHA, AWWA & WEF, 23rd ed., 2017, part 5210 B, 4500 - O (C)
Oil & Grease	Partition Gravimetric Method	Standard Methods for the Examination of Water and Wastewater. APHA, AWWA & WEF, 23rd ed., 2017, part 5520 B
pH	Electrometric Method	Standard Methods for the Examination of Water and Wastewater. APHA, AWWA & WEF, 23rd ed., 2017, part 4500 - H (B)
Settleable Solid	Imhoff Cone	Standard Methods for the Examination of Water and Wastewater. APHA, AWWA & WEF, 23rd ed., 2017, part 2540 F
Sulfide	ZnS Precipitation, Iodometric Method	Standard Methods for the Examination of Water and Wastewater. APHA, AWWA & WEF, 23rd ed., 2017, part 4500-S2 (C, F)
Total Dissolved Solids	Dried at 103-105 degree C / Gravimetric Method	Based on Standard Methods for the Examination of Water and Wastewater. APHA, AWWA & WEF, 23rd ed., 2017, part 2540 C

ตารางที่ 3.2.2-1 (ต่อ)

พารามิเตอร์	อุปกรณ์/วิธีการตรวจวัด	วิธีการอ้างอิง
<u>คุณภาพน้ำทิ้ง (ต่อ)</u> Total Kjeldahl Nitrogen	Digestion, Semi-Automated Colorimetry	Standard Methods for the Examination of Water and Wastewater. APHA, AWWA & WEF, 23rd ed., 2017, part 4500-Norg (C)
Total Suspended Solids	Dried at 103-105 degree C / Gravimetric Method	Standard Methods for the Examination of Water and Wastewater. APHA, AWWA & WEF, 23rd ed., 2017, part 2540 D
<u>คุณภาพน้ำสระว่ายน้ำ</u> Chloride	Ion Chromatography	Standard Methods for the Examination of Water and Wastewater. APHA, AWWA & WEF, 23rd ed., 2017, part 4110 B
Total Coliform	Multiple- Tube Fermentation Technique	APHA (2017) ,9221 B Standard Methods for the Examination of Water and Wastewater. APHA, AWWA & WEF, 23rd ed., 2017, part 9221 B
Escherichia coli	Membrane Filtration Technique	Standard Methods for the Examination of Water and Wastewater. APHA, AWWA & WEF, 23rd ed., 2017, part 9221 B, F
Nitrate	Ion Chromatography	Standard Methods for the Examination of Water and Wastewater. APHA, AWWA & WEF, 23rd ed., 2017, part 4110 B
Calcium Hardness	EDTA Tritimetric Method	Standard Methods for the Examination of Water and Wastewater. APHA, AWWA & WEF, 23rd ed., 2017, part 3500-Ca (B)

ตารางที่ 3.2.2-1 (ต่อ)

พารามิเตอร์	อุปกรณ์/วิธีการตรวจวัด	วิธีการอ้างอิง
คุณภาพน้ำสระว่ายน้ำ (ต่อ)		
Staphylococcus aureus	Membrane Filtration Technique	In-house method STM No. 14-039 in connection with: Standard Methods for the Examination of Water and Wastewater. APHA, AWWA & WEF, 23rd ed., 2017, part 9213 B BAM (2016), Chapter 12
Pseudomonas aeruginosa	Membrane Filtration Technique	In-house method based on Standard Methods for the Examination of Water and Wastewater. APHA, AWWA & WEF, 23rd ed., 2017, part 9213 F
Ammonia Nitrogen	Distillation, Colorimetric Method	Based on Standard Methods for the Examination of Water and Wastewater. APHA, AWWA & WEF, 23rd ed., 2017, part 4500-NH3 (B, F)
Total Alkalinity	Electrometric Method	Standard Methods for the Examination of Water and Wastewater. APHA, AWWA & WEF, 23rd ed., 2017, part 2320 B
Cyanuric acid	Spectrophotometric Method	Colorimetric Method
Fecal Coliform	Multiple- Tube Fermentation Technique	APHA (2017) ,9221 E Standard Methods for the Examination of Water and Wastewater. APHA, AWWA & WEF, 23rd ed., 2017, part 9221 B, E

3.3 มาตรฐานที่ใช้เปรียบเทียบ

มาตรฐานที่ใช้เปรียบเทียบผลการตรวจวัดคุณภาพสิ่งแวดล้อม โรงแรม อีโค่ ลอฟท์ ของบริษัท ซัน เวสท์ ดีเวลลอปเมนท์ จำกัด จะอ้างอิงกับมาตรฐานคุณภาพสิ่งแวดล้อมของประเทศไทย ที่ได้รับการยอมรับดังต่อไปนี้

1) คุณภาพน้ำ

- ประกาศกระทรวงทรัพยากรธรรมชาติและสิ่งแวดล้อม เรื่อง กำหนดมาตรฐานควบคุมการระบายน้ำทิ้งจากอาคารบางประเภทและบางขนาด พ.ศ.2548
- คำแนะนำของคณะกรรมการสาธารณสุข ฉบับที่ 1/2550 เรื่อง การควบคุมการประกอบกิจการสระว่ายน้ำ หรือกิจการอื่นๆ ในทำนองเดียวกัน

3.4 ผลการติดตามตรวจสอบคุณภาพสิ่งแวดล้อม

ผลการติดตามตรวจสอบคุณภาพสิ่งแวดล้อม โรงแรม อีโค่ ลอฟท์ ของบริษัท ซัน เวสท์ ดีเวลลอปเมนท์ จำกัด ระหว่างเดือนมกราคม-มิถุนายน 2566 มีรายละเอียดดังต่อไปนี้

3.4.1 การเกิดแผ่นดินไหว

มาตรการกำหนดให้ตรวจสอบการซ้อมแผนอพยพเพื่อความปลอดภัยของผู้ที่พักอาศัยและพนักงานในโครงการ ภายในโครงการ ทุก 1 ปี ตลอดระยะเวลาดำเนินการ

โรงแรมยินดีเข้าร่วมการซ้อมอพยพหนีภัย หากจังหวัดมีการฝึกซ้อมอพยพหนีภัย โดยจัดส่งพนักงานของโรงแรมเข้าร่วมการฝึกดังกล่าวด้วย

3.4.2 การคมนาคมขนส่ง

มาตรการกำหนดให้ตรวจสอบการกีดขวางการจราจรและการอำนวยความสะดวกในการเข้า-ออกโครงการ และให้มีการตรวจสอบสภาพการใช้งานบริเวณทางเข้า-ออกบนถนนสาธารณะและไหล่ทาง ทุก 6 เดือน ตลอดระยะเวลาดำเนินการ

โรงแรมมีเจ้าหน้าที่อยู่ประจำที่ล้อบบี้โรงแรมตลอด 24 ชั่วโมงเพื่อคอยอำนวยความสะดวกแก่ผู้เข้าพักในโรงแรม

3.4.3 การใช้น้ำ

มาตรการกำหนดให้ตรวจสอบการรั่วไหลของน้ำประปาในเส้นท่อน้ำใช้ ทุกเดือน

โรงแรมจัดเจ้าหน้าที่ฝ่ายช่างคอยตรวจสอบสภาพของถังเก็บน้ำดี ระบบจ่ายน้ำ และปั๊มน้ำ เป็นต้น นอกจากนี้ โรงแรมจัดให้มีแม่บ้านที่ทำความสะอาดทั่วไปคอยตรวจสอบการรั่วไหลของน้ำประปาในระบบสุขภัณฑ์เป็นประจำทุกวัน พร้อมแจ้งซ่อมแก่ฝ่ายช่างโรงแรมเมื่อเกิดการชำรุด

3.4.4 การระบายน้ำ

มาตรการกำหนดให้ตรวจสอบการแตกหรือการรั่วซึมของท่อระบายน้ำของโครงการ ตรวจสอบการขุดลอกตะกอนในท่อระบายน้ำ ทุกเดือน ตลอดระยะเวลาดำเนินการ และตรวจสอบอัตราการใช้งานเครื่องสูบน้ำ ทุกเดือน ตลอดระยะเวลาดำเนินการ

โรงแรมจัดให้มีเจ้าหน้าที่ฝ่ายช่างโรงแรม เป็นผู้ดูแลตรวจสอบตะกอนพร้อมจัดให้มีการขุดลอกตะกอนสม่ำเสมอโดยเฉพาะในช่วงฤดูฝน

3.4.5 การจัดการน้ำเสีย

มาตรการกำหนดให้ตรวจสอบและจดบันทึกการทำงานของระบบบำบัดน้ำเสียของโครงการ ทุกเดือน ตลอดระยะเวลาดำเนินการ

มาตรการกำหนดให้มีการตรวจวัดคุณภาพน้ำทิ้งจากบ่อตรวจคุณภาพน้ำหลังเข้าระบบบำบัดน้ำเสียของโครงการ โดยตรวจวัดความเป็นกรดด่าง บีโอดี ปริมาณสารแขวนลอย ซัลไฟด์ ปริมาณสารละลายทั้งหมด ปริมาณตะกอนหนัก น้ำมันและไขมัน ทีเคเอ็น และโคลิฟอร์มแบคทีเรียทั้งหมด ทุก 6 เดือนตลอดระยะเวลาดำเนินการ

โรงแรมจัดให้เจ้าหน้าที่ฝ่ายช่างโรงแรมทำหน้าที่ดูแลระบบบำบัดน้ำเสีย โดยตรวจสอบการทำงานของปั๊มเติมอากาศเป็นประจำทุกวัน

โรงแรมได้ว่าจ้างบริษัท เอแอลเอส แลบอราทอรี กรุ๊ป (ประเทศไทย) จำกัด เข้าดำเนินการตรวจวัดคุณภาพน้ำทิ้งจากบ่อตรวจคุณภาพน้ำหลังเข้าระบบบำบัดน้ำเสียของโรงแรม ภาพถ่ายการตรวจวัดคุณภาพน้ำทิ้งจากบ่อตรวจสอบคุณภาพน้ำ แสดงดัง**ภาพถ่ายที่ 3.4.5-1**

น้ำทิ้งที่ผ่านการบำบัด (47N 433177 871341)

ภาพถ่ายที่ 3.4.5-1 การตรวจวัดคุณภาพน้ำทิ้งจากบ่อตรวจคุณภาพน้ำหลังเข้าระบบบำบัดน้ำเสีย

การตรวจวัดคุณภาพน้ำทิ้งจากบ่อน้ำทิ้งที่ผ่านการบำบัดแล้ว ดำเนินการตรวจวัดความเป็นกรดด่าง บีโอดี ปริมาณสารแขวนลอย ซัลไฟด์ ปริมาณสารละลายทั้งหมด ปริมาณตะกอนหนัก น้ำมันและไขมัน ทีเคเอ็น และโคลิฟอร์มแบคทีเรียทั้งหมด ทุก 6 เดือน โดยดำเนินการตรวจวัดเมื่อวันที่ 21 มีนาคม 2566 ผลการตรวจวัดคุณภาพน้ำทิ้งจากบ่อน้ำทิ้งที่ผ่านการบำบัด แสดงได้ดัง**ตารางที่ 3.4.5-1** และสามารถสรุปได้ดังนี้

เมื่อนำผลการตรวจวัดคุณภาพน้ำทิ้งจากบ่อน้ำทิ้งที่ผ่านการบำบัด มาเปรียบเทียบกับค่ามาตรฐานคุณภาพน้ำทิ้งจากอาคารประเภท ค ตามประกาศกระทรวงทรัพยากรธรรมชาติและสิ่งแวดล้อม เรื่อง กำหนดมาตรฐานควบคุมการระบายน้ำทิ้งจากอาคารบางประเภทและบางขนาด พ.ศ.2548 พบว่า คุณภาพน้ำทิ้งมีค่าอยู่ในเกณฑ์มาตรฐานที่กำหนดไว้

ตารางที่ 3.4.5-1 ผลการตรวจวัดคุณภาพน้ำทิ้งจากบ่อตรวจคุณภาพน้ำหลังเข้าระบบบำบัดน้ำเสีย

พารามิเตอร์	หน่วย	ผลการตรวจวิเคราะห์	มาตรฐาน[1/]
		21 มีนาคม	
Total Coliform	MPN/100mL	79,000.0	-
BOD	mg/L	34.4	≤40
Oil & Grease	mg/L	<3	≤20
pH	-	6.6	5.0-9.0
Settleable Solid	mL/L/hr	<0.1	≤0.5
Sulfide	mg/L	<0.5	≤3
Total Dissolved Solids - TDS ในน้ำทิ้ง	mg/L	148	-
- TDS ในน้ำใช้ปกติ (น้ำประปา)	mg/L	66	-
- ผลต่าง	mg/L	82	500*
Total Kjeldahl Nitrogen	mg/L	11.0	≤40
Total Suspended Solids	mg/L	38	≤50

หมายเหตุ : [1/] มาตรฐานคุณภาพน้ำทิ้งจากอาคารประเภท ข ตามประกาศกระทรวงทรัพยากรธรรมชาติและสิ่งแวดล้อม เรื่อง กำหนดมาตรฐานควบคุมการระบายน้ำทิ้งจากอาคารบางประเภทและบางขนาด พ.ศ.2548

*สารที่ละลายได้ทั้งหมด (Total Dissolved Solid) ต้องมีค่าเพิ่มขึ้นจากสารละลายในน้ำใช้ตามปกติไม่เกิน 500 มิลลิกรัมต่อลิตร

3.4.6 การจัดการมูลฝอย

มาตรการกำหนดให้ตรวจสอบความสามารถในการรองรับของถังมูลฝอย การรั่วซึมของถังมูลฝอย ในห้องพักมูลฝอยทุกเดือน ตลอดระยะเวลาดำเนินการ

มาตรการกำหนดให้ตรวจสอบปริมาณมูลฝอยตกค้างและทำความสะอาดถังมูลฝอย และห้องพักมูลฝอยรวม ในห้องพักมูลฝอยทุกสัปดาห์ ตลอดระยะเวลาดำเนินการ

โรงแรมจัดให้มีแม่บ้านทำความสะอาดเข้าทำความสะอาดห้องพักลูกค้าทุกวัน โดยมีการคัดแยกขยะจากห้องพักลูกค้า เช่น ขวดพลาสติก ก่อนนำไปทิ้งที่ห้องพักขยะรวมแยกประเภท

โรงแรมอยู่ระหว่างจัดทำถังขยะแยกประเภท โดยปัจจุบันขยะทั่วไปที่เกิดขึ้นในโรงแรมจะมีแม่บ้านทำความสะอาดรวบรวมใส่ถุงดำและนำไปทิ้งที่ทิ้งขยะรวมของเทศบาลนครภูเก็ตบริเวณด้านหน้าโรงแรม

3.4.7 การป้องกันอัคคีภัย

มาตรการกำหนดให้ตรวจสอบสภาพการใช้งานของอุปกรณ์ป้องกันอัคคีภัยทุกชนิด บริเวณที่ติดตั้งอุปกรณ์ป้องกันอัคคีภัย และสัญญาณแจ้งเหตุเพลิงไหม้ ทุก 6 เดือนหรือตามคำแนะนำของผู้ผลิต

โรงแรมจัดให้ฝ่ายช่างรับผิดชอบตรวจสอบการทำงานของระบบป้องกันและระงับอัคคีภัยเป็นประจำทุกเดือน

3.4.8 อาชีวอนามัยและความปลอดภัย

มาตรการกำหนดให้ตรวจสอบการทำงานของระบบโทรทัศน์วงจรปิด (CCTV) ทุก 6 เดือน

โรงแรมจัดให้มีระบบโทรทัศน์วงจรปิด (Closed Circuit Television System : CCTV) ในบริเวณต่างๆ ของโรงแรม และมีฝ่ายช่างโรงแรมคอยตรวจสอบการทำงานของกล้องวงจรปิดตลอดเวลา

3.4.9 คุณภาพน้ำจากสระว่ายน้ำ

มาตรการกำหนดให้ตรวจวัดความเป็นกรดด่าง คลอรีนอิสระคงเหลือ และคลอรีนที่ร่วมกับสารอื่นในสระว่ายน้ำของโครงการ วันละ 2 ครั้ง

มาตรการกำหนดให้ตรวจวัดแบคทีเรียชนิดโคลิฟอร์มและแบคทีเรียชนิดฟีคอลโคลิฟอร์ม ในสระว่ายน้ำของโครงการ ทุกเดือน

มาตรการกำหนดให้ตรวจวัดค่าความเป็นด่าง ความกระด้าง กรดไซยานูริค คลอไรด์ แอมโมเนียไนเตรท และจุลลินทรีย์หรือตัวบ่งชี้ทำให้เกิดโรค (Escherichia coli, Staphylococcus aureus, Pseudomonas aeruginosa) ในสระว่ายน้ำของโครงการ ปีละ 1 ครั้ง

มาตรการกำหนดให้มีเจ้าหน้าที่ความปลอดภัยประจำสระว่ายน้ำ (Life guard) โดยอยู่ประจำสระว่ายน้ำตลอดเวลาที่เปิดบริการ อุปกรณ์ช่วยชีวิต เช่น โฟมช่วยชีวิต ห่วงชูชีพ และไม้ช่วยชีวิต เป็นต้น สภาพพื้นผิวทางเดินรอบ สระว่ายน้ำ ขอบสระและทางเดินสระว่ายน้ำ ป้ายแสดงกฎข้อปฏิบัติสำหรับผู้ใช้สระว่ายน้ำ อุปกรณ์ไฟฟ้าบริเวณสระว่ายน้ำ ทุกวัน ตลอดระยะเวลาดำเนินการ

โรงแรมจัดให้เจ้าหน้าที่ฝ่ายช่างทำการตรวจวัดความเป็นกรดด่าง และคลอรีนอิสระคงเหลือ วันละ 3 ครั้ง ซึ่งควบคุมให้ค่า pH อยู่ในช่วง 7.4-7.6 และคลอรีนอิสระคงเหลือ อยู่ในช่วง 1.0-3.0 มิลลิกรัมต่อลิตร ตามมาตรฐานของ National Spa & Pool Institute (NSPI)

โรงแรมได้ว่าจ้างบริษัท เอแอลเอส แลบอราทอรี กรุ๊ป (ประเทศไทย) จำกัด เข้าดำเนินการตรวจวัดปริมาณแบคทีเรียชนิดโคลิฟอร์มและแบคทีเรียชนิดฟีคอลโคลิฟอร์มจากสระว่ายน้ำ ระหว่างเดือนกุมภาพันธ์-มิถุนายน 2566 และตรวจวัดค่าความเป็นด่าง ความกระด้าง กรดไซยานูริค คลอไรด์ แอมโมเนีย ไนเตรท และจุลลินทรีย์หรือตัวบ่งชี้ทำให้เกิดโรค (*Escherichia coli*, *Staphylococcus aureus*, *Pseudomonas aeruginosa*) ในสระว่ายน้ำของโครงการ ปีละ 1 ครั้ง ภาพถ่ายการตรวจวัดคุณภาพน้ำจากสระว่ายน้ำ แสดงดัง **ภาพถ่ายที่ 3.4.9-1**

บริเวณสระว่ายน้ำของโครงการ (47N 422282 867878)

ภาพถ่ายที่ 3.4.9-1 การตรวจวัดคุณภาพน้ำจากสระว่ายน้ำ

เมื่อนำผลการตรวจวิเคราะห์คุณภาพน้ำสระว่ายน้ำมาเปรียบเทียบกับเกณฑ์ตามคำแนะนำของคณะกรรมการสาธารณสุข ฉบับที่ 1/2550 เรื่อง การควบคุมการประกอบกิจการสระว่ายน้ำ หรือกิจการอื่นๆ ในทำนองเดียวกัน พบว่า คุณภาพน้ำสระว่ายน้ำที่ทำการตรวจวิเคราะห์ส่วนใหญ่มีค่าไม่อยู่ในเกณฑ์มาตรฐานฯ กำหนด ยกเว้นค่าคลอไรด์ (Chloride) และค่าความเป็นด่าง (Total Alkalinity) ในเดือนมีนาคม ที่พบค่าไม่เป็นไปตามเกณฑ์มาตรฐานฯกำหนด ผลการตรวจวัดแสดงได้ดัง**ตารางที่ 3.4.9-1**

โรงแรมจัดให้มีสระว่ายน้ำของโรงแรมจำนวน 1 สระโดยเปิดบริการตั้งแต่เวลา 07.00-19.00 น. โดยออกแบบสระว่ายน้ำตามมาตรฐานที่กำหนด

ตารางที่ 3.4.9-1 ผลการตรวจวัดคุณภาพน้ำจากสระว่ายน้ำ

วันที่ทำการตรวจวัด	ผลการวิเคราะห์คุณภาพน้ำจากสระว่ายน้ำ	
	โคลิฟอร์มแบคทีเรีย (MPN/100 ml)	ฟีคอลโคลิฟอร์มแบคทีเรีย (E.Coli) (MPN/100 ml)
28 กุมภาพันธ์	<1.1	ND
30 มีนาคม	<1.1	ND
19 เมษายน	<1.1	ND
3 พฤษภาคม	<1.1	ND
27 มิถุนายน	<1.1	ND
มาตรฐาน[2/]	**<10**	**ตรวจไม่พบ**

มาตรฐาน : คำแนะนำของคณะกรรมการสาธารณสุข ฉบับที่ 1/2550 เรื่อง การควบคุมการประกอบกิจการสระว่ายน้ำ หรือกิจการอื่นๆ ในทำนองเดียวกัน

หมายเหตุ : ND (Not Detected) หมายถึง ไม่สามารถตรวจพบได้ ตามวิธีการตรวจสอบที่กำหนด

ตารางที่ 3.4.9-2 ผลการตรวจวัดคุณภาพน้ำจากสระว่ายน้ำ

พารามิเตอร์	หน่วย	วันที่ตรวจวัด 30 มีนาคม 2566	มาตรฐาน
ความกระด้าง	mg/l	46	-
คลอไรด์	mg/l	1,863	**≤600**
ไนเตรท	mg/l	13.3	**≤50**
แอมโมเนีย	mg/l	<0.06	**≤20**
ความเป็นด่าง	mg/l	28	**80-100**
กรดไซยานูริค	mg/l	9.0	**30-60**
Escherichia coli	/100 ml	ND	**ตรวจไม่พบ**
Pseudomonas aeruginosa	CFU/100 ml	ND	**ตรวจไม่พบ**
Staphylococcus aureus	CFU/100 ml	ND	**ตรวจไม่พบ**

มาตรฐาน : คำแนะนำของคณะกรรมการสาธารณสุข ฉบับที่ 1/2550 เรื่อง การควบคุมการประกอบกิจการสระว่ายน้ำ หรือกิจการอื่นๆ ในทำนองเดียวกัน

หมายเหตุ : ND (Not Detected) หมายถึง ไม่สามารถตรวจพบได้ ตามวิธีการตรวจสอบที่กำหนด

บทที่ 4

สรุปผลการปฏิบัติตามมาตรการป้องกันและแก้ไขผลกระทบสิ่งแวดล้อม และการปฏิบัติตามมาตรการติดตามตรวจสอบคุณภาพสิ่งแวดล้อม

บทที่ 4

สรุปผลการปฏิบัติตามมาตรการป้องกันและแก้ไขผลกระทบสิ่งแวดล้อม และการปฏิบัติตามมาตรการติดตามตรวจสอบคุณภาพสิ่งแวดล้อม

1. สรุปผลการปฏิบัติตามมาตรการป้องกันและแก้ไขผลกระทบสิ่งแวดล้อม

ผลการปฏิบัติตามมาตรการป้องกันและแก้ไขผลกระทบสิ่งแวดล้อม โรงแรม อีโค่ ลอฟท์ ของบริษัท ซัน เวสท์ ดีเวลลอปเมนท์ จำกัด ระหว่างเดือนมกราคม-มิถุนายน 2566 สามารถจำแนกออกเป็น 4 ลักษณะ ได้แก่ 1) มาตรการที่สามารถปฏิบัติได้ 2) มาตรการที่ปฏิบัติได้แต่ยังไม่ครบถ้วน 3) มาตรการที่ยังไม่ได้ปฏิบัติ และ 4) มาตรการที่ยังไม่ถึงเวลาปฏิบัติ

โดยโรงแรม อีโค่ ลอฟท์ ของบริษัท ซัน เวสท์ ดีเวลลอปเมนท์ จำกัด สามารถปฏิบัติตามมาตรการป้องกันและแก้ไขผลกระทบสิ่งแวดล้อมที่กำหนดได้โดยส่วนใหญ่ อย่างไรก็ตาม ยังมีมาตรการบางข้อที่ยกเว้น โดยแบ่งเป็นดังนี้

มาตรการที่ยังไม่ได้ปฏิบัติ ได้แก่

(1) โรงแรมอยู่ระหว่างจัดทำเบอร์โทรศัพท์ของหน่วยงานราชการต่างๆ ที่จำเป็นและเกี่ยวข้อง เช่น สถานีตำรวจ โรงพยาบาล รวมทั้งป้องกันและบรรเทาสาธารณภัยติดไว้ที่ล้อบบี้โรงแรมเพื่อให้พนักงานสามารถโทรติดต่อขอความช่วยเหลือในกรณีต่างๆ ได้ทัน

(2) โรงแรมอยู่ระหว่างดำเนินการจัดทำป้ายประชาสัมพันธ์ความรู้กรณีเกิดภัยพิบัติให้แก่พนักงานและผู้เข้าพักอาศัยในโรงแรม มีแผนดำเนินการแล้วเสร็จในปี 2566

(3) โรงแรมอยู่ระหว่างติดป้ายดับเครื่องยนต์เมื่อจอดรถ ไว้บริเวณลานจอดรถของโรงแรม

(4) โรงแรมอยู่ระหว่างติดป้ายจำกัดความเร็ว ไม่เกิน 30 กิโลเมตรต่อชั่วโมงไว้บริเวณลานจอดรถของโรงแรม

(5) โรงแรมไม่มีบ่อหน่วงน้ำฝน อย่างไรก็ตาม การระบายของโรงแรมที่ผ่านมาโดยเฉพาะในช่วงฤดูฝนไม่เกิดการล้นสู่พื้นที่ของเคียงแต่อย่างใด สามารถระบายตามแรงโน้มถ่วงลงสู่ท่อระบายน้ำสาธารณะด้านหน้าโรงแรมได้

(6) โรงแรมยังไม่ได้นำน้ำที่ผ่านการบำบัดแล้วมารดน้ำต้นไม้ โดยอยู่ระหว่างพิจารณาติดตั้งระบบปรับปรุงคุณภาพน้ำเสียก่อนนำน้ำที่ผ่านการปรับปรุงคุณภาพแล้วมารดน้ำต้นไม้

(7) โรงแรมอยู่ระหว่างจัดทำถังขยะแยกประเภท โดยปัจจุบันขยะทั่วไปที่เกิดขึ้นในโรงแรมจะมีแม่บ้านทำความสะอาดรวบรวมใส่ถุงดำและนำไปทิ้งที่ทิ้งขยะรวมของเทศบาลนครภูเก็ตบริเวณด้านหน้าโรงแรม

มาตรการที่ยังไม่ถึงเวลาปฏิบัติ ได้แก่

(1) โรงแรมยินดีเข้าร่วมการซ้อมอพยพหนีภัย หากจังหวัดมีการฝึกซ้อมอพยพหนีภัย โดยจัดส่งพนักงานของโรงแรมเข้าร่วมการฝึกดังกล่าวด้วย

(2) โรงแรมอยู่ระหว่างจัดให้มีแผนฉุกเฉินพร้อมจัดตั้งกรรมการป้องกันอัคคีภัยโดยกำหนดบทบาทหน้าที่ และมีนโยบายการซ้อมป้องกันอัคคีภัย และการใช้อุปกรณ์ดับเพลิงภายในโรงแรมปีละ 1 ครั้ง โดยปี 2566 มีการฝึกซ้อมดับเพลิงและฝึกซ้อมหนีไฟ ช่วงปลายปี 2566

(3) ระหว่างเดือนมกราคม-มิถุนายน 2566 โรงแรมยังไม่ได้จัดกิจกรรมที่ส่งเสริมกิจกรรมและประเพณีของท้องถิ่นและกิจกรรมทางศาสนาแต่อย่างใด โดยมีแผนดำเนินการในปลายปี 2566

2. สรุปผลการติดตามตรวจสอบคุณภาพสิ่งแวดล้อม

การติดตามตรวจสอบคุณภาพสิ่งแวดล้อม ในระยะดำเนินการ โรงแรม อีโค่ ลอฟท์ ของบริษัท ซัน เวสท์ ดีเวลลอปเมนท์ จำกัด ระหว่างเดือนมกราคม-มิถุนายน 2566 สามารถสรุปได้ดังนี้

การเกิดแผ่นดินไหว

(1) โรงแรมยินดีเข้าร่วมการซ้อมอพยพหนีภัย หากจังหวัดมีการฝึกซ้อมอพยพหนีภัย โดยจัดส่งพนักงานของโรงแรมเข้าร่วมการฝึกดังกล่าวด้วย

การคมนาคมขนส่ง

(1) โรงแรมมีเจ้าหน้าที่อยู่ประจำที่ล้อบบี้โรงแรมตลอด 24 ชั่วโมงเพื่อคอยอำนวยความสะดวกแก่ผู้เข้าพักในโรงแรม

การใช้น้ำ

(1) โรงแรมจัดเจ้าหน้าที่ฝ่ายช่างคอยตรวจสอบสภาพของถังเก็บน้ำดี ระบบจ่ายน้ำ และปั๊มน้ำ เป็นต้น นอกจากนี้ โรงแรมจัดให้มีแม่บ้านที่ทำความสะอาดทั่วไปคอยตรวจสอบการรั่วไหลของน้ำประปาในระบบสุขภัณฑ์เป็นประจำทุกวัน พร้อมแจ้งซ่อมแก่ฝ่ายช่างโรงแรมเมื่อเกิดการชำรุด

การระบายน้ำ

(1) โรงแรมจัดให้มีเจ้าหน้าที่ฝ่ายช่างโรงแรม เป็นผู้ดูแลตรวจสอบตะกอนพร้อมจัดให้มีการขุดลอกตะกอนสม่ำเสมอโดยเฉพาะในช่วงฤดูฝน

การจัดการน้ำเสีย

(1) โรงแรมจัดให้เจ้าหน้าที่ฝ่ายช่างโรงแรมทำหน้าที่ดูแลระบบบำบัดน้ำเสีย โดยตรวจสอบการทำงานของปั๊มเติมอากาศเป็นประจำทุกวัน

(2) โรงแรมได้ว่าจ้างบริษัท เอแอลเอส แลบอราทอรี กรุ๊ป (ประเทศไทย) จำกัด เข้าดำเนินการตรวจวัดคุณภาพน้ำทิ้งจากบ่อตรวจคุณภาพน้ำหลังเข้าระบบบำบัดน้ำเสียของโรงแรม การตรวจวัดคุณภาพน้ำทิ้งจากบ่อน้ำทิ้งที่ผ่านการบำบัดแล้ว ดำเนินการตรวจวัดความเป็นกรดด่าง บีโอดี ปริมาณสารแขวนลอย ซัลไฟด์ ปริมาณสารละลายทั้งหมด ปริมาณตะกอนหนัก น้ำมันและไขมัน ทีเคเอ็น และโคลิฟอร์มแบคทีเรียทั้งหมด ทุก 6 เดือน โดยดำเนินการตรวจวัดเมื่อวันที่ 21 มีนาคม 2566 เมื่อนำผลการตรวจวัดคุณภาพน้ำทิ้งจากบ่อน้ำทิ้งที่ผ่านการบำบัด มาเปรียบเทียบกับค่ามาตรฐานคุณภาพน้ำทิ้งจากอาคารประเภท ค ตามประกาศกระทรวงทรัพยากรธรรมชาติและสิ่งแวดล้อม เรื่อง กำหนดมาตรฐานควบคุมการระบายน้ำทิ้งจากอาคารบางประเภทและบางขนาด พ.ศ.2548 พบว่า คุณภาพน้ำทิ้งมีค่าอยู่ในเกณฑ์มาตรฐานที่กำหนดไว้

<u>การจัดการมูลฝอย</u>

(1) โรงแรมจัดให้มีแม่บ้านทำความสะอาดเข้าทำความสะอาดห้องพักลูกค้าทุกวัน โดยมีการคัดแยกขยะจากห้องพักลูกค้า เช่น ขวดพลาสติก ก่อนนำไปทิ้งที่ห้องพักขยะรวมแยกประเภท

(2) โรงแรมอยู่ระหว่างจัดทำถังขยะแยกประเภท โดยปัจจุบันขยะทั่วไปที่เกิดขึ้นในโรงแรมจะมีแม่บ้านทำความสะอาดรวบรวมใส่ถุงดำและนำไปทิ้งที่ทิ้งขยะรวมของเทศบาลนครภูเก็ตบริเวณด้านหน้าโรงแรม

<u>การป้องกันอัคคีภัย</u>

(1) โรงแรมจัดให้ฝ่ายช่างรับผิดชอบตรวจสอบการทำงานของระบบป้องกันและระงับอัคคีภัยเป็นประจำทุกเดือน

<u>อาชีวอนามัยและความปลอดภัย</u>

(1) โรงแรมจัดให้มีระบบโทรทัศน์วงจรปิด (Closed Circuit Television System : CCTV) ในบริเวณต่างๆ ของโรงแรม และมีฝ่ายช่างโรงแรมคอยตรวจสอบการทำงานของกล้องวงจรปิดตลอดเวลา

<u>คุณภาพน้ำจากสระว่ายน้ำ</u>

(1) โรงแรมจัดให้เจ้าหน้าที่ฝ่ายช่างทำการตรวจวัดความเป็นกรดด่าง และคลอรีนอิสระคงเหลือ วันละ 3 ครั้ง ซึ่งควบคุมให้ค่า pH อยู่ในช่วง 7.4-7.6 และคลอรีนอิสระคงเหลือ อยู่ในช่วง 1.0-3.0 มิลลิกรัมต่อลิตร ตามมาตรฐานของ National Spa & Pool Institute (NSPI)

(2) โรงแรมได้ว่าจ้างบริษัท เอแอลเอส แลบอราทอรี กรุ๊ป (ประเทศไทย) จำกัด เข้าดำเนินการตรวจวัดปริมาณแบคทีเรียชนิดโคลิฟอร์มและแบคทีเรียชนิดฟีคอลโคลิฟอร์มจากสระว่ายน้ำ ระหว่างเดือนกุมภาพันธ์-มิถุนายน 2566 และตรวจวัดค่าความเป็นด่าง ความกระด้าง กรดไซยานูริค คลอไรด์ แอมโมเนียไนเตรท และจุลลินทรีย์หรือตัวบ่งชี้ทำให้เกิดโรค (*<u>Escherichia coli</u>*, *<u>Staphylococcus aureus</u>*, *<u>Pseudomonas aeruginosa</u>*) ในสระว่ายน้ำของโครงการ ปีละ 1 ครั้ง เมื่อนำผลการตรวจวิเคราะห์คุณภาพน้ำสระว่ายน้ำมาเปรียบเทียบกับเกณฑ์ตามคำแนะนำของคณะกรรมการสาธารณสุข ฉบับที่ 1/2550 เรื่อง การควบคุมการประกอบกิจการสระว่ายน้ำ หรือกิจการอื่นๆ ในทำนองเดียวกัน พบว่า คุณภาพน้ำสระว่ายน้ำที่ทำการตรวจ

วิเคราะห์ส่วนใหญ่มีค่าไม่อยู่ในเกณฑ์มาตรฐานฯ กำหนด ยกเว้นค่าคลอไรด์ (Chloride) และค่าความเป็นด่าง (Total Alkalinity) ในเดือนมีนาคม ที่พบค่าไม่เป็นไปตามเกณฑ์มาตรฐานฯกำหนด

(3) โรงแรมจัดให้มีสระว่ายน้ำของโรงแรมจำนวน 1 สระโดยเปิดบริการตั้งแต่เวลา 07.00-19.00 น. โดยออกแบบสระว่ายน้ำตามมาตรฐานที่กำหนด

เอกสารแนบ

เอกสารแนบที่ 1

หนังสือเห็นชอบรายงานผลกระทบสิ่งแวดล้อมเบื้องต้น

ที่ ทส ๑๐๐๙.๕/ ๒๗๙๒

สำนักงานนโยบายและแผน
ทรัพยากรธรรมชาติและสิ่งแวดล้อม
ถนนพระรามที่ ๖ แขวงสามเสนใน
เขตพญาไท กรุงเทพฯ ๑๐๔๐๐

๒ มีนาคม ๒๕๖๑

เรื่อง แจ้งผลการพิจารณารายงานผลกระทบสิ่งแวดล้อมเบื้องต้น โครงการโรงแรม อีโค่ ลอฟต์ (ดัดแปลงอาคาร) ของบริษัท ซัน เวสท์ ดีเวลลอปเมนท์ จำกัด

เรียน กรรมการผู้จัดการบริษัท ซัน เวสท์ ดีเวลลอปเมนท์ จำกัด

สิ่งที่ส่งมาด้วย ๑. สำเนาหนังสือบริษัท ภูเก็ต เอ็นไวรอนเมนทอล เซอร์วิส จำกัด ที่ ภอว. ๑๑๘/๒๕๖๐ ลงวันที่ ๗ กรกฎาคม ๒๕๖๐

๒. สำเนาหนังสือจังหวัดภูเก็ต ที่ ภก ๐๐๑๔.๒/๒๗๔๔ ลงวันที่ ๒๑ กุมภาพันธ์ ๒๕๖๑

๓. มาตรการป้องกันและแก้ไขผลกระทบสิ่งแวดล้อม และมาตรการติดตามตรวจสอบผลกระทบสิ่งแวดล้อม ที่โครงการโรงแรม อีโค่ ลอฟต์ (ดัดแปลงอาคาร) ของบริษัท ซัน เวสท์ ดีเวลลอปเมนท์ จำกัด ต้องยึดถือปฏิบัติอย่างเคร่งครัด

๔ แนวทางการเสนอรายงานผลการปฏิบัติตามมาตรการป้องกันและแก้ไขผลกระทบสิ่งแวดล้อม และมาตรการติดตามตรวจสอบผลกระทบสิ่งแวดล้อม โครงการด้านอาคาร การจัดสรรที่ดิน และบริการชุมชน

ตามที่ บริษัท ซัน เวสท์ ดีเวลลอปเมนท์ จำกัด ได้มอบหมายและมอบอำนาจให้ บริษัท ภูเก็ต เอ็นไวรอนเมนทอล เซอร์วิส จำกัด จัดทำและเสนอรายงานการวิเคราะห์ผลกระทบสิ่งแวดล้อม โครงการโรงแรม อีโค่ ลอฟต์ (ดัดแปลงอาคาร) ตั้งอยู่ที่ ถนนพังงา ซอย ๔ ตำบลตลาดใหญ่ อำเภอเมือง จังหวัดภูเก็ต เป็นโครงการประเภทโรงแรม มีจำนวนห้องพัก ๕๒ ห้อง มีพื้นที่ใช้สอยอาคาร ๒,๘๗๘.๓๐ ตารางเมตร ให้สำนักงานนโยบายและแผนทรัพยากรธรรมชาติและสิ่งแวดล้อมดำเนินการตามขั้นตอนการพิจารณารายงาน รายละเอียดตามสิ่งที่ส่งมาด้วย ๑

สำนักงานนโยบายและแผนทรัพยากรธรรมชาติและสิ่งแวดล้อม ได้ดำเนินการตามขั้นตอนการพิจารณารายงาน และจังหวัดภูเก็ตได้แจ้งมติคณะกรรมการผู้ชำนาญการพิจารณารายงานผลกระทบสิ่งแวดล้อมเบื้องต้นและรายงานการวิเคราะห์ผลกระทบสิ่งแวดล้อม ในเขตพื้นที่คุ้มครองสิ่งแวดล้อม บริเวณจังหวัดภูเก็ต ในการประชุมครั้งที่ ๑/๒๕๖๑ เมื่อวันที่ ๒๙ มกราคม ๒๕๖๑ คณะกรรมการผู้ชำนาญการฯ มีมติให้ความเห็นชอบรายงานผลกระทบสิ่งแวดล้อมเบื้องต้น โครงการโรงแรม อีโค่ ลอฟต์ (ดัดแปลงอาคาร) ของบริษัท ซัน เวสท์ ดีเวลลอปเมนท์ จำกัด รายละเอียดตามสิ่งที่ส่งมาด้วย ๒ โดยให้ บริษัท ซัน เวสท์ ดีเวลลอปเมนท์ จำกัด เจ้าของโครงการ ปฏิบัติตามมาตรการป้องกันและแก้ไขผลกระทบสิ่งแวดล้อมและมาตรการติดตามตรวจสอบผลกระทบสิ่งแวดล้อมที่เสนอไว้ในรายงานฯ อย่างเคร่งครัด ทั้งนี้ หากท่านได้รับอนุญาตจากหน่วยงานอนุญาตแล้ว สำนักงานนโยบายฯ ขอความร่วมมือท่านส่งสำเนาใบอนุญาตพร้อมเงื่อนไขให้สำนักงานนโยบายฯ ทราบด้วย และเมื่อมีการเริ่มดำเนินโครงการแล้ว จะต้องเสนอรายงานผลการปฏิบัติตามมาตรการป้องกันและแก้ไขผลกระทบสิ่งแวดล้อม และมาตรการติดตามตรวจสอบผลกระทบสิ่งแวดล้อม รายละเอียดตามสิ่งที่ส่งมาด้วย ๓ และ ๔ รวมทั้งโครงการจะต้องปฏิบัติตามกฎหมายอื่นใดที่เกี่ยวข้องด้วย และประสานกับผู้จัดทำรายงานฯ ให้ดำเนินการรวบรวมรายละเอียดข้อมูลทั้งหมดเรียงตามลำดับการพิจารณาของคณะกรรมการผู้ชำนาญการฯ จำนวน ๑ เล่ม พร้อมแผ่นบันทึกข้อมูล (CD-ROM)

ในรูปของ...

ในรูปของ Digital File (pdf) Adobe Acrobat จำนวน ๒ แผ่น พร้อมทั้งให้จัดทำรายงานฉบับสมบูรณ์ที่ปรับปรุงตามข้อคิดเห็นของคณะกรรมการผู้ชำนาญการฯ จำนวน ๓ เล่ม พร้อมแผ่นบันทึกข้อมูล (CD-ROM) ในรูปแบบ Digital File (pdf) Adobe Acrobat จำนวน ๘ แผ่น เสนอต่อสำนักงานนโยบายฯ ภายใน ๑ เดือน เพื่อใช้เป็นเอกสารอ้างอิงและส่งให้หน่วยงานที่เกี่ยวข้องต่อไป ทั้งนี้ สำนักงานนโยบายฯ ได้มีหนังสือแจ้งบริษัท ภูเก็ต เอ็นไวรอนเมนทอล เซอร์วิส จำกัด เพื่อดำเนินการต่อไปด้วยแล้ว

จึงเรียนมาเพื่อโปรดพิจารณาดำเนินการต่อไป

ขอแสดงความนับถือ

สุโข อุบลทิพย์

(นายสุโข อุบลทิพย์)
รองเลขาธิการฯ ปฏิบัติราชการแทน
เลขาธิการสำนักงานนโยบายและแผนทรัพยากรธรรมชาติและสิ่งแวดล้อม

สำนักวิเคราะห์ผลกระทบสิ่งแวดล้อม
โทร. ๐ ๒๒๖๕ ๖๕๐๐ ต่อ ๒ ต่อ ๖๘๑๐
โทรสาร ๐ ๒๒๖๕ ๖๖๑๖

สำเนาถูกต้อง

(นางสาวมลิวรรณ สองศรี)
เจ้าพนักงานธุรการชำนาญงาน

ภอว.118/2560

125/512 หมู่ที่ 5 ตำบลรัษฎา
อำเภอเมืองภูเก็ต จังหวัดภูเก็ต 83000
076-540-968

7 กรกฎาคม 2560

เรื่อง ส่งรายงานผลกระทบสิ่งแวดล้อมเบื้องต้น โครงการโรงแรม อีโค่ ลอฟท์ (ดัดแปลงอาคาร)

เรียน เลขาธิการสำนักงานนโยบายและแผนทรัพยากรธรรมชาติและสิ่งแวดล้อม

สิ่งที่ส่งมาด้วย รายงานผลกระทบสิ่งแวดล้อมเบื้องต้น จำนวน 18 ชุด

เนื่องด้วย บริษัท ซัน เวสท์ ดีเวลลอปเมนท์ จำกัด กำลังจัดทำรายงานผลกระทบสิ่งแวดล้อมเบื้องต้น เพื่อประกอบการยื่นขออนุญาตดัดแปลงอาคารโครงการโรงแรม อีโค่ ลอฟท์ (ดัดแปลงอาคาร) เป็นโครงการประเภทโรงแรม จำนวน 52 ห้องพัก ตั้งอยู่บนโฉนดที่ดินเลขที่ 100671 มีเนื้อที่ 2 งาน 36.9 ตารางวา หรือคิดเป็น 947.60 ตารางเมตร ตั้งอยู่ที่ ถนนพังงา ซอย 4 ตำบลตลาดใหญ่ อำเภอเมืองภูเก็ต จังหวัดภูเก็ต ซึ่งเป็นโครงการที่ต้องจัดทำรายงานผลกระทบสิ่งแวดล้อมเบื้องต้น เพื่อประกอบการขออนุญาตดัดแปลงอาคารดังกล่าว ตามประกาศกระทรวงทรัพยากรธรรมชาติและสิ่งแวดล้อม เรื่อง กำหนดเขตพื้นที่และมาตรการคุ้มครองสิ่งแวดล้อม ในบริเวณพื้นที่จังหวัดภูเก็ต พ.ศ.2553 โดยให้ บริษัท ภูเก็ต เอ็นไวรอนเมนทอล เซอร์วิส จำกัด เป็นที่ปรึกษาและจัดทำรายงานผลกระทบสิ่งแวดล้อมเบื้องต้น บัดนี้ได้จัดทำรายงานฯ เสร็จแล้ว จึงใคร่ขอส่งรายงานฯ เพื่อให้พิจารณาดำเนินการต่อไป

จึงเรียนมาเพื่อโปรดทราบ และดำเนินการต่อไป จักขอบพระคุณยิ่ง

ขอแสดงความนับถือ

บริษัท ภูเก็ต เอ็นไวรอนเมนทอล เซอร์วิส จำกัด
PHUKET ENVIRONMENTAL SERVICES CO., LTD.

(นางสาวจุฑารัตน์ บุญแก้ว)
กรรมการผู้จัดการ

สำเนาถูกต้อง
(นางสาวนิวรรณ สอนดา)
หัวหน้างานธุรการอาวุโส

ที่ ภก ๐๐๑๔.๒/ ๒๗๔๔

ศาลากลางจังหวัดภูเก็ต
ถนนนริศร ภก ๘๓๐๐๐

๒๑ กุมภาพันธ์ ๒๕๖๑

เรื่อง แจ้งมติคณะกรรมการผู้ชำนาญการพิจารณารายงานผลกระทบสิ่งแวดล้อมเบื้องต้นและรายงานการวิเคราะห์ผลกระทบสิ่งแวดล้อม ในเขตพื้นที่คุ้มครองสิ่งแวดล้อม จังหวัดภูเก็ต โครงการโรงแรม อีโค่ ลอฟท์ (ดัดแปลงอาคาร)

เรียน เลขาธิการสำนักงานนโยบายและแผนทรัพยากรธรรมชาติและสิ่งแวดล้อม

อ้างถึง หนังสือสำนักงานนโยบายและแผนทรัพยากรธรรมชาติและสิ่งแวดล้อม ที่ ทส ๑๐๐๙.๕/๙๘๔๘ ลงวันที่ ๔ สิงหาคม ๒๕๖๐

สิ่งที่ส่งมาด้วย ๑. รายงานการประชุมคณะกรรมการผู้ชำนาญการพิจารณารายงานผลกระทบสิ่งแวดล้อมเบื้องต้นและรายงานการวิเคราะห์ผลกระทบสิ่งแวดล้อม ในเขตพื้นที่คุ้มครองสิ่งแวดล้อม จังหวัดภูเก็ต ครั้งที่ ๑/๒๕๖๑ (เฉพาะส่วนที่เกี่ยวข้อง) จำนวน ๑ ชุด

๒. มาตรการป้องกันและแก้ไขผลกระทบสิ่งแวดล้อมและมาตรการติดตามตรวจสอบผลกระทบสิ่งแวดล้อมของโครงการโรงแรม อีโค่ ลอฟท์ (ดัดแปลงอาคาร) จำนวน ๘ ชุด

ตามหนังสือที่อ้างถึง สำนักงานนโยบายและแผนทรัพยากรธรรมชาติและสิ่งแวดล้อม ได้แจ้งความเห็นเบื้องต้นต่อรายงานผลกระทบสิ่งแวดล้อมเบื้องต้นโครงการ โรงแรม อีโค่ ลอฟต์ (ดัดแปลงอาคาร) จำนวน ๕๒ ห้อง มีพื้นที่ใช้สอยอาคาร ๒,๘๗๘.๓๐ ตารางเมตร ตั้งอยู่ที่ ถนนพังงา ซอย๔ ตำบลตลาดใหญ่ อำเภอเมือง จังหวัดภูเก็ต ของบริษัท ซัน เวสท์ ดีเวลลอปเม้นท์ จำกัด จัดทำรายงานโดย บริษัท ภูเก็ต เอ็นไวรอนเมนทอล เซอร์วิส จำกัด ให้จังหวัดภูเก็ตนำเสนอคณะกรรมการผู้ชำนาญการพิจารณารายงานผลกระทบสิ่งแวดล้อมเบื้องต้นและรายงานการวิเคราะห์ผลกระทบสิ่งแวดล้อม ในเขตพื้นที่คุ้มครองสิ่งแวดล้อม จังหวัดภูเก็ต พิจารณาดำเนินการตามอำนาจหน้าที่ นั้น

จังหวัดภูเก็ต ได้นำเสนอรายงานฯ และความเห็นเบื้องต้นของสำนักงานนโยบายและแผนทรัพยากรธรรมชาติและสิ่งแวดล้อม ต่อคณะกรรมการผู้ชำนาญการพิจารณารายงานผลกระทบสิ่งแวดล้อมเบื้องต้นและรายงานการวิเคราะห์ผลกระทบสิ่งแวดล้อม ในเขตพื้นที่คุ้มครองสิ่งแวดล้อม จังหวัดภูเก็ต ในการประชุมครั้งที่ ๑๕/๒๕๖๐ เมื่อวันพฤหัสบดีที่ ๗ กันยายน พ.ศ.๒๕๖๐ ซึ่งคณะกรรมการผู้ชำนาญการฯ มีมติไม่ให้ความเห็นชอบรายงานผลกระทบสิ่งแวดล้อมเบื้องต้นโครงการโรงแรม อีโค่ ลอฟท์ (ดัดแปลงอาคาร) โดยให้แก้ไขและเพิ่มเติมรายละเอียดโครงการให้ครบถ้วนสมบูรณ์

-๒-/ทั้งนี้...

ทั้งนี้ บริษัท ภูเก็ต เอ็นไวรอนเมนทอล เซอร์วิส จำกัด ได้จัดส่งเอกสารชี้แจงเพิ่มเติมตามมติคณะกรรมการผู้ชำนาญการฯ ให้จังหวัดภูเก็ต นำเสนอคณะกรรมการผู้ชำนาญการฯ พิจารณาในการประชุมครั้งที่ ๑/๒๕๖๑ เมื่อวันจันทร์ที่ ๒๙ มกราคม พ.ศ. ๒๕๖๑ ซึ่งคณะกรรมการผู้ชำนาญการฯ ได้พิจารณาเอกสารชี้แจงเพิ่มเติมของโครงการแล้ว มีมติเห็นชอบรายงานผลกระทบสิ่งแวดล้อมเบื้องต้นโครงการ โรงแรม อีโค่ ลอฟต์ (ดัดแปลงอาคาร) รายละเอียดรายงานการประชุมตามสิ่งที่ส่งมาด้วย ๑ และบริษัท ภูเก็ต เอ็นไวรอนเมนทอล เซอร์วิส จำกัด ได้จัดส่งมาตรการป้องกันและแก้ไขผลกระทบสิ่งแวดล้อมและมาตรการติดตามตรวจสอบผลกระทบสิ่งแวดล้อมโครงการ โรงแรม อีโค่ ลอฟต์ (ดัดแปลงอาคาร) ต้องยึดถือปฏิบัติมาเพื่อให้จังหวัดภูเก็ตดำเนินการจัดส่งให้สำนักงานนโยบายและแผนทรัพยากรธรรมชาติและสิ่งแวดล้อมทราบและดำเนินการในส่วนที่เกี่ยวข้องต่อไป รายละเอียดตามสิ่งที่ส่งมาด้วย ๒

จึงเรียนมาเพื่อโปรดทราบและพิจารณา

ขอแสดงความนับถือ

(นายถาวรวัฒน์ คงแก้ว)
รองผู้ว่าราชการจังหวัด ปฏิบัติราชการแทน
ผู้ว่าราชการจังหวัดภูเก็ต

สำนักงานทรัพยากรธรรมชาติและสิ่งแวดล้อมจังหวัดภูเก็ต
ส่วนสิ่งแวดล้อม
โทร./โทรสาร ๐-๗๖๒๑-๑๐๖๗ ต่อ ๒๑

"ภูเก็ตสามัคคี ร่วมใจภักดิ์ รักษ์สถาบันพระมหากษัตริย์"

ผู้เสนอลงนาม

(นางสาวมลิวรรณ สอนคา)
เจ้าพนักงานธุรการอาวุโส

มาตรการป้องกันและแก้ไขผลกระทบสิ่งแวดล้อม และมาตรการติดตามตรวจสอบผลกระทบสิ่งแวดล้อม

ที่ โครงการโรงแรม อีโค่ ลอฟท์ (ดัดแปลงอาคาร)

ของ บริษัท ซัน เวสท์ ดีเวลลอปเมนท์ จำกัด ต้องยึดถือปฏิบัติอย่างเคร่งครัด

โครงการจะต้องปฏิบัติตามมาตรการป้องกันและแก้ไขผลกระทบสิ่งแวดล้อม และมาตรการติดตามตรวจสอบผลกระทบสิ่งแวดล้อม ตามที่เสนอไว้ในรายงานผลกระทบสิ่งแวดล้อมเบื้องต้น โครงการโรงแรม อีโค่ ลอฟท์ (ดัดแปลงอาคาร) ตั้งอยู่ที่ ถนนพังงา ซอย 4 ตำบลตลาดใหญ่ อำเภอเมืองภูเก็ต จังหวัดภูเก็ต ตั้งอยู่บนโฉนดที่ดินเลขที่ 100671 มีขนาดเนื้อที่รวม 2 งาน 36.9 ตารางวา หรือคิดเป็น 947.60 ตารางเมตร เป็นโครงการประกอบกิจการประเภทโรงแรม จำนวน 52 ห้อง จัดทำรายงานผลกระทบสิ่งแวดล้อมเบื้องต้น โดย บริษัท ภูเก็ต เอ็นไวรอนเมนทอล เซอร์วิส จำกัด ดังรายละเอียดต่อไปนี้

1. โครงการจะต้องยึดถือปฏิบัติตามมาตรการป้องกันและแก้ไขผลกระทบสิ่งแวดล้อมและมาตรการติดตามตรวจสอบผลกระทบสิ่งแวดล้อม ตามที่เสนอไว้ในรายงานผลกระทบสิ่งแวดล้อมเบื้องต้น โครงการโรงแรม อีโค่ ลอฟท์ (ดัดแปลงอาคาร) ของ บริษัท ซัน เวสท์ ดีเวลลอปเมนท์ จำกัด อย่างเคร่งครัด

2. โครงการจะต้องบันทึกผลการติดตามตรวจสอบการดำเนินการหรือการปฏิบัติตามมาตรการป้องกันและแก้ไขผลกระทบสิ่งแวดล้อม และมาตรการติดตามตรวจสอบผลกระทบสิ่งแวดล้อมตามที่เสนอไว้ในรายงานผลกระทบสิ่งแวดล้อมเบื้องต้น และส่งผลการดำเนินการมายังหน่วยงานผู้อนุญาต และสำนักงานนโยบายและแผนทรัพยากรธรรมชาติและสิ่งแวดล้อม ตามแนวทางการเสนอรายงานผลการปฏิบัติตามมาตรการป้องกันและแก้ไขผลกระทบสิ่งแวดล้อมและมาตรการติดตามตรวจสอบผลกระทบสิ่งแวดล้อม

3. ในกรณีที่โครงการมีความจำเป็นต้องเปลี่ยนแปลงรายละเอียดโครงการ หรือมาตรการป้องกันและแก้ไขผลกระทบสิ่งแวดล้อม และมาตรการติดตามตรวจสอบผลกระทบสิ่งแวดล้อม ตามที่เสนอไว้ในรายงานผลกระทบสิ่งแวดล้อมเบื้องต้น ที่ได้รับความเห็นชอบไว้แล้ว ให้โครงการแจ้งให้หน่วยงานที่มีอำนาจหน้าที่ในการพิจารณาอนุมัติหรืออนุญาตดำเนินการดังนี้

1) หากหน่วยงานผู้อนุมัติหรืออนุญาตเห็นว่าการเปลี่ยนแปลงดังกล่าว เกิดผลดีต่อสิ่งแวดล้อมมากกว่าหรือเทียบเท่ามาตรการที่กำหนดไว้ในรายงานผลกระทบสิ่งแวดล้อมเบื้องต้นที่ได้รับความเห็นชอบไว้แล้ว ให้หน่วยงานผู้อนุมัติหรืออนุญาตรับจดแจ้งให้เป็นไปตามหลักเกณฑ์ และเงื่อนไขที่กำหนดไว้ในกฎหมายนั้นๆ ต่อไป พร้อมกับให้จัดทำสำเนาการเปลี่ยนแปลงดังกล่าวข้างต้นที่รับจดแจ้งไว้ แจ้งให้สำนักงานนโยบายและแผนทรัพยากรธรรมชาติและสิ่งแวดล้อม เพื่อทราบ

บริษัท ซันเวสท์ ดีเวลลอปเมนท์ จำกัด
Sunwest Development Co., Ltd.

เดือน มกราคม 2561

(นายชูศักดิ์ ตันทวีวงศ์)
กรรมการผู้จัดการ
บริษัท ซัน เวสท์ ดีเวลลอปเมนท์ จำกัด

บริษัท ภูเก็ต เอ็นไวรอนเมนทอล เซอร์วิส จำกัด
PHUKET ENVIRONMENTAL SERVICES CO., LTD.

เดือน มกราคม 2561

(นางสาวจุฑารัตน์ บุญแก้ว)
ผู้ชำนาญการด้านสิ่งแวดล้อม
บริษัท ภูเก็ต เอ็นไวรอนเมนทอล เซอร์วิส จำกัด

2) หากหน่วยงานผู้อนุมัติหรืออนุญาต เห็นว่าการเปลี่ยนแปลงดังกล่าว อาจกระทบต่อสาระสำคัญในรายงานผลกระทบสิ่งแวดล้อมเบื้องต้นที่ได้รับความเห็นชอบไว้แล้ว ให้หน่วยงานผู้อนุมัติหรืออนุญาตจัดส่งรายงานการเปลี่ยนแปลงดังกล่าว ให้สำนักงานนโยบายและแผนทรัพยากรธรรมชาติและสิ่งแวดล้อม เพื่อเสนอให้คณะกรรมการผู้ชำนาญการพิจารณารายงานการวิเคราะห์ผลกระทบสิ่งแวดล้อม (คชก.) ชุดที่เกี่ยวข้องให้ความเห็นชอบประกอบก่อนดำเนินการเปลี่ยนแปลง และเมื่อโครงการได้รับอนุมัติหรืออนุญาตให้มีการเปลี่ยนแปลง ให้หน่วยงานผู้อนุมัติหรืออนุญาตแจ้งผลการเปลี่ยนแปลงดังกล่าวให้สำนักงานนโยบายและแผนทรัพยากรธรรมชาติและสิ่งแวดล้อมเพื่อทราบ

4. หากได้รับการร้องเรียนจากประชาชนว่าได้รับความเดือดร้อน รำคาญจากกิจกรรมการดำเนินโครงการหรือโครงการก่อให้เสียหายแก่สาธารณสมบัติ หรือชีวิตและทรัพย์สินของประชาชน เจ้าของโครงการจะต้องดำเนินการแก้ไขปัญหาดังกล่าวโดยไม่ชักช้า และแจ้งหน่วยงานอนุญาต สำนักงานนโยบายและแผนทรัพยากรธรรมชาติและสิ่งแวดล้อม และหน่วยงานที่เกี่ยวข้องทราบเพื่อหาแนวทางหรือมาตรการในการแก้ไขปัญหาต่อไป

บริษัท ซันเวสท์ ดีเวลลอปเมนท์ จำกัด
Sunwest Development Co., Ltd.

บริษัท ภูเก็ต เอ็นไวรอนเมนทอล เซอร์วิส จำกัด
PHUKET ENVIRONMENTAL SERVICES CO., LTD.

เดือน มกราคม 2561

(นายชูศักดิ์ ตันทวีวงศ์)
กรรมการผู้จัดการ
บริษัท ซัน เวสท์ ดีเวลลอปเมนท์ จำกัด

เดือน มกราคม 2561

(นางสาวจุฑารัตน์ บุญแก้ว)
ผู้ชำนาญการด้านสิ่งแวดล้อม
บริษัท ภูเก็ต เอ็นไวรอนเมนทอล เซอร์วิส จำกัด

ตารางที่ 1 สรุปผลกระทบสิ่งแวดล้อม มาตรการป้องกันและแก้ไขผลกระทบสิ่งแวดล้อม และมาตรการติดตามตรวจสอบผลกระทบสิ่งแวดล้อม โครงการโรงแรม อีโค่ ลอฟท์ (ดัดแปลงอาคาร) ของบริษัท ซัน เวสท์ ดีเวลลอปเมนท์ จำกัด ระยะก่อสร้าง

องค์ประกอบทางสิ่งแวดล้อมและคุณค่าต่าง ๆ	ผลกระทบต่อสิ่งแวดล้อมที่สำคัญ	มาตรการป้องกันและแก้ไขผลกระทบสิ่งแวดล้อม	มาตรการติดตามตรวจสอบผลกระทบสิ่งแวดล้อม
1. ทรัพยากรกายภาพ 1.1 สภาพภูมิประเทศ	เนื่องจากพื้นที่โครงการเป็นพื้นที่ราบ โดยในการก่อสร้างมีเพียงการขุดดินเพื่อการก่อสร้างฐานรากของอาคาร ถังเก็บน้ำ ถังบำบัดน้ำเสีย บ่อหน่วงน้ำ และท่อระบายน้ำ ทำให้สภาพภูมิประเทศในภาพรวมไม่มีการเปลี่ยนแปลง ทั้งนี้โครงการจะรักษาสภาพพื้นที่เดิมที่ไม่ได้ก่อสร้างไว้ให้มากที่สุด ดังนั้น การก่อสร้างโครงการจึง**ไม่ส่งผลกระทบ**ต่อสภาพภูมิประเทศแต่อย่างใด	-	-
1.2 ทรัพยากรดินและการเกิดดินถล่ม	1) ทรัพยากรดิน เนื่องจากพื้นที่โครงการเป็นที่ราบ ในช่วงก่อสร้างจะมีการขุดดินเพื่อก่อสร้างฐานรากของอาคาร ถังเก็บน้ำ ถังบำบัดน้ำเสีย บ่อหน่วงน้ำ และท่อระบายน้ำ ไม่มีการขุดดินในวงกว้างหรือนำดินภายนอกเข้ามาถมแต่อย่างใด โดยจำกัดเฉพาะพื้นที่ที่จะดำเนินโครงการเท่านั้น อีกทั้งโครงการจะควบคุมกิจกรรมการก่อสร้างให้อยู่ในพื้นที่โครงการ และให้วิศวกรควบคุมงานตลอดช่วงเวลาการก่อสร้างอาคาร อย่างไรก็ตามโครงการจะกำหนดให้มีการตอกเข็มพืด (Sheet Pile) และทำค้ำยันเหล็ก (steel bracing) เพื่อป้องกันดินพัง โดยโครงสร้างป้องกันดินแบบ Steel Sheet Pile เป็นระบบโครงสร้างที่สามารถป้องกันแรงดันน้ำ แรงดันดินและแรงดันอื่นๆ ที่ทำให้เกิดการเคลื่อนตัวของสิ่งก่อสร้าง ทั้งนี้จะมีวิศวกรผู้เชี่ยวชาญควบคุมงานตลอดช่วงเวลาการก่อสร้างอาคาร ดังนั้น ผลกระทบต่อทรัพยากรดินจึงอยู่ในระดับต่ำ	(1) โครงการจัดให้มีการตอกเข็มพืด (sheet pile) และค้ำยันเหล็ก (steel bracing) ที่ออกแบบตามหลักวิศวกรรมเพื่อป้องกันการพังทลายของดินในช่วงที่ทำฐานรากและก่อสร้างถังเก็บน้ำใต้ดิน (2) ดินที่ขุดออกจากการก่อสร้างฐานราก ขุดบ่อเก็บน้ำ ขุดบ่อหน่วงน้ำ ขุดบ่อพักน้ำ และท่อระบายน้ำ จะต้องกองเก็บเป็นสัดส่วนไว้ในพื้นที่เฉพาะ และต้องปิดปกคลุมหรือเก็บในพื้นที่ที่ปิดล้อม และจะมีการถมกลับในพื้นที่โครงการ โดยอัดชั้นดินให้แน่น ราบเรียบ สม่ำเสมอ เพื่อป้องกันการชะล้างหน้าดิน โดยเฉพาะในช่วงฤดูฝน	- ตรวจสอบการเปิดหน้าดินเฉพาะบริเวณที่จะก่อสร้างเท่านั้น ทุกสัปดาห์ตลอดระยะก่อสร้าง - ตรวจสอบให้มีการปรับพื้นที่ที่ไม่ได้ก่อสร้างอาคารทันทีหลังการก่อสร้างแล้วเสร็จ ทุกสัปดาห์ตลอดระยะก่อสร้าง

เดือน มกราคม 2561

(นายชูศักดิ์ ตันทวีวงศ์)
กรรมการผู้จัดการ
บริษัท ซัน เวสท์ ดีเวลลอปเมนท์ จำกัด

บริษัท ซันเวสท์ ดีเวลลอปเมนท์ จำกัด
Sunwest Development Co., Ltd.

เดือน มกราคม 2561

(นางสาวจุฑารัตน์ บุญแก้ว)
ผู้ชำนาญการด้านสิ่งแวดล้อม
บริษัท ภูเก็ต เอ็นไวรอนเมนทอล เซอร์วิส จำกัด

ตารางที่ 1 สรุปผลกระทบสิ่งแวดล้อม มาตรการป้องกันและแก้ไขผลกระทบสิ่งแวดล้อม และมาตรการติดตามตรวจสอบผลกระทบสิ่งแวดล้อม โครงการโรงแรม อีโค่ ลอฟท์ (ดัดแปลงอาคาร) ของ บริษัท ซัน เวสท์ ดีเวลลอปเมนท์ จำกัด ระยะก่อสร้าง (ต่อ)

องค์ประกอบทางสิ่งแวดล้อมและคุณค่าต่าง ๆ	ผลกระทบต่อสิ่งแวดล้อมที่สำคัญ	มาตรการป้องกันและแก้ไขผลกระทบสิ่งแวดล้อม	มาตรการติดตามตรวจสอบผลกระทบสิ่งแวดล้อม
1.2 ทรัพยากรดินและการเกิดดินถล่ม (ต่อ)	2) การเกิดดินถล่ม พื้นที่โครงการเป็นพื้นที่ราบ ในช่วงก่อสร้างจะมีการปรับสภาพพื้นที่ เพื่อดำเนินการก่อสร้างฐานรากและสาธารณูปโภค ซึ่งจำกัดเฉพาะพื้นที่ที่จะดำเนินโครงการเท่านั้น พื้นที่บางส่วนก็ยังคงสภาพเดิมไว้ให้มากที่สุด และจากแผนที่แสดงพื้นที่ที่มีโอกาสเกิดดินถล่ม จังหวัดภูเก็ต พบว่า บริเวณที่ตั้งโครงการอยู่บนพื้นที่ราบ ไม่มีความเสี่ยงต่อการเกิดดินถล่มแต่อย่างใด แต่อย่างไรก็ตาม ในการก่อสร้างโครงการจะจัดให้มีวิศวกรผู้เชี่ยวชาญดูแล และควบคุมการก่อสร้างตลอดระยะเวลาการก่อสร้างโครงการ ดังนั้น จึงไม่ส่งผลกระทบต่อการเกิดดินถล่ม	(3) โครงการจะจัดให้มีรางระบายน้ำชั่วคราวโดยรอบพื้นที่โครงการ เพื่อรวบรวบน้ำเข้าบ่อดักขยะและตะกอนดิน สำหรับดักตะกอนดิน กรวด ทราย และเศษขยะ ก่อนปล่อยออกสู่ท่อระบายน้ำต่อไป (4) ปลูกหญ้าคลุมดินทันทีที่การก่อสร้างแล้วเสร็จ เพื่อช่วยดูดซับน้ำฝน ชะลอการไหลของน้ำและลดการกัดเซาะหน้าดิน (5) จัดเตรียมป้ายหรือสัญญาณเตือนอันตรายไว้ตลอดเวลาทำงาน	
1.3 การเกิดแผ่นดินไหว	เนื่องจากพื้นที่โครงการเป็นพื้นที่ราบ บริเวณที่ตั้งโครงการมีเป็นลักษณะทางธรณีวิทยาเป็นบริเวณสะสมตัวของตะกอนจากการทำเหมืองแร่ และพื้นที่โครงการอยู่ในเขต 2n ซึ่งมีระดับความรุนแรง V-VII เมอร์คัลลี คือ หากมีแผ่นดินไหวในเขตนี้ จะมีความรุนแรงที่ทำให้ทุกคนตกใจ สิ่งก่อสร้างที่ออกแบบไม่ดีปรากฏความเสียหาย โดยเขตนี้ กรมทรัพยากรธรณีกำหนดว่ามีความเสี่ยงในการเกิดความเสียหายในระดับน้อยถึงปานกลาง และจากสถิติแผ่นดินไหวของกรมอุตุนิยมวิทยาปีล่าสุด พบว่า ในปี พ.ศ. 2555 พบการเกิดแผ่นดินไหวที่มีจุดศูนย์กลางอยู่ที่อำเภอถลาง จังหวัดภูเก็ต ขนาดรุนแรงที่สุด 4.3 ริกเตอร์	(1) จัดให้มีการซ้อมแผนอพยพเพื่อความปลอดภัยของเจ้าหน้าที่ฝ่ายต่างๆ และคนงานก่อสร้างในโครงการด้วย หรือหากจังหวัดมีการฝึกซ้อมอพยพหนีภัย เจ้าหน้าที่ฝ่ายต่างๆ และคนงานก่อสร้างของโครงการจะต้องเข้าร่วมการฝึกดังกล่าวด้วย เพื่อให้เกิดความเข้าใจและปฏิบัติได้ถูกต้องเมื่อเกิดเหตุการณ์จริงขึ้น โดยกำหนดให้ใช้แผนในการอพยพผู้พักอาศัยภายในอาคารออกนอกตัวอาคารเช่นเดียวกับแผนอพยพหนีไฟ และให้มีการซักซ้อมอย่างน้อยปีละครั้ง	-

บริษัท ซันเวสท์ ดีเวลลอปเมนท์ จำกัด
Sunwest Development Co., Ltd.

เดือน มกราคม 2561

(นายชูศักดิ์ ตันทวีวงศ์)
กรรมการผู้จัดการ
บริษัท ซัน เวสท์ ดีเวลลอปเมนท์ จำกัด

เดือน มกราคม 2561

(นางสาวจุฑารัตน์ บุญแก้ว)
ผู้ชำนาญการด้านสิ่งแวดล้อม
บริษัท ภูเก็ต เอ็นไวรอนเมนทอล เซอร์วิส จำกัด

ตารางที่ 1 สรุปผลกระทบสิ่งแวดล้อม มาตรการป้องกันและแก้ไขผลกระทบสิ่งแวดล้อม และมาตรการติดตามตรวจสอบผลกระทบสิ่งแวดล้อม โครงการโรงแรม อีโค่ ลอฟท์ (ดัดแปลงอาคาร) ของ บริษัท ซัน เวสท์ ดีเวลลอปเมนท์ จำกัด ระยะก่อสร้าง (ต่อ)

องค์ประกอบทางสิ่งแวดล้อมและคุณค่าต่าง ๆ	ผลกระทบต่อสิ่งแวดล้อมที่สำคัญ	มาตรการป้องกันและแก้ไขผลกระทบสิ่งแวดล้อม	มาตรการติดตามตรวจสอบผลกระทบสิ่งแวดล้อม
1.3 การเกิดแผ่นดินไหว (ต่อ)	จากสถานการณ์แผนดินไหวในจังหวัดภูเก็ต เมื่อวันที่ 16 เมษายน 2555 ซึ่งเป็นผลสืบเนื่องมาจากการเกิดแผ่นดินไหวขนาด 8.6 และ 8.2 ริกเตอร์ ทางตอนเหนือของเกาะสุมาตรา ประเทศอินโดนีเซีย เมื่อวันที่ 11 เมษายน 2555 ทำให้เกิดการส่งถ่ายแรงสั่นสะเทือน และเป็นตัวกระตุ้นให้แขนงของรอยเลื่อนคลองมะรุ่ย เกิดการเคลื่อนตัวและเกิดแผ่นดินไหวขนาด 4.3 ริกเตอร์ ในจังหวัดภูเก็ต หลังจากนั้นมีแผ่นดินไหวตามหรือเกิดอาฟเตอร์ช็อก ในบริเวณใกล้เคียงกันประมาณ 30 ครั้ง รู้สึกได้ประมาณ 4 ครั้ง โดยโครงการอยู่ห่างจากตำแหน่งจุดศูนย์กลางแผ่นดินไหวที่อำเภอถลาง จังหวัดภูเก็ต ประมาณ 17 กิโลเมตร จากแผนที่แสดงการประเมินความรุนแรงแผ่นดินไหวในจังหวัดภูเก็ต พบว่า พื้นที่โครงการอยู่ในระดับ IV ประชาชนส่วนใหญ่รู้สึกได้ และเมื่อเปรียบเทียบกับขนาดแผ่นดินไหว มาตราวัดรุนแรงแผ่นดินไหวของเมอร์คัลลี่ที่ปรับปรุงแล้ว พบว่า ถ้าเกิดในเวลากลางวัน ผู้ที่อยู่ในอาคารจะรู้สึกได้แต่ผู้ที่อยู่นอกอาคาร มีผู้รู้สึกว่าเกิดแผ่นดินไหวน้อยคน ถ้าเป็นตอนกลางคืนผู้ที่นอนหลับอยู่จะตกใจตื่น ถ้วยชามจะขยับหน้าต่าง ประตู จะสั่น ฝาผนังจะมีเสียงลั่น มีความรู้สึกคล้ายๆ กับรถยนต์บรรทุกของหนัก ชนอาคาร รถยนต์ที่จอดอยู่สั่นไหวสังเกตได้ชัดเจน (กรมทรัพยากรธรณี, 2555) นอกจากนี้บริเวณโครงการไม่ได้อยู่ในบริเวณรอยเลื่อนแต่อย่างใด โดยอยู่ห่างจากแนวรอยเลื่อนที่ใกล้ที่สุด คือ รอยเลื่อนคลองมะรุ่ย ซึ่งเป็นรอยเลื่อนที่วางตัวอยู่ในเขตจังหวัดสุราษฎร์ธานี กระบี่ และพังงา เป็นระยะทางประมาณ 6.20 กิโลเมตร ทั้งนี้ อาคารของโครงการออกแบบการก่อสร้างให้เป็นไปตามมาตรฐานของกรมโยธาธิการและผังเมืองมีการใช้เสาเข็มรับน้ำหนักอาคาร และออกแบบอาคารเพื่อรองรับแผ่นดินไหวตามกฎกระทรวง กำหนดการรับน้ำหนัก ความต้านทาน ความคงทนของอาคาร และพื้นดินที่รองรับอาคารในการต้านทานแรงสั่นสะเทือนของแผ่นดินไหว พ.ศ. 2550 ดังนั้น การเกิดแผ่นดินไหวจึงส่งผลกระทบต่อการก่อสร้างและการดำเนินโครงการอยู่ในระดับต่ำ	(2) ออกแบบการก่อสร้างให้เป็นไปตามมาตรฐานของกรมโยธาธิการและผังเมือง และมาตรฐานการออกแบบอาคารที่สภาวิศวกรรับรอง (3) ออกแบบอาคารเพื่อรองรับแผ่นดินไหวตามกฎกระทรวง กำหนดการรับน้ำหนัก ความต้านทาน ความคงทนของอาคาร และพื้นดินที่รองรับอาคารในการต้านทานแรงสั่นสะเทือนของแผ่นดินไหว พ.ศ. 2550 (4) โครงการต้องจัดการก่อสร้างโดยปฏิบัติตามข้อกำหนดของท้องถิ่นอย่างเคร่งครัด	

บริษัท ซันเวสท์ ดีเวลลอปเมนท์ จำกัด
Sunwest Development Co., Ltd.

เดือน มกราคม 2561 _____ เดือน มกราคม 2561 _____

(นายชูศักดิ์ ตันทวีวงศ์)
กรรมการผู้จัดการ
บริษัท ซัน เวสท์ ดีเวลลอปเมนท์ จำกัด

(นางสาวจุฑารัตน์ บุญแก้ว)
ผู้ชำนาญการด้านสิ่งแวดล้อม
บริษัท ภูเก็ต เอ็นไวรอนเมนทอล เซอร์วิส จำกัด

ตารางที่ 1 สรุปผลกระทบสิ่งแวดล้อม มาตรการป้องกันและแก้ไขผลกระทบสิ่งแวดล้อม และมาตรการติดตามตรวจสอบผลกระทบสิ่งแวดล้อม โครงการโรงแรม อีโค่ ลอฟท์ (ดัดแปลงอาคาร) ของ บริษัท ซัน เวสท์ ดีเวลลอปเมนท์ จำกัด ระยะก่อสร้าง (ต่อ)

องค์ประกอบทางสิ่งแวดล้อมและคุณค่าต่าง ๆ	ผลกระทบต่อสิ่งแวดล้อมที่สำคัญ	มาตรการป้องกันและแก้ไขผลกระทบสิ่งแวดล้อม	มาตรการติดตามตรวจสอบผลกระทบสิ่งแวดล้อม
1.4 คุณภาพอากาศ	ผลกระทบที่เกิดขึ้นต่อคุณภาพอากาศโดยรอบพื้นที่โครงการในระยะก่อสร้างส่วนใหญ่ เกิดจากการฟุ้งกระจายของฝุ่นละอองจากกิจกรรมการก่อสร้าง และบางส่วนเกิดจากมลพิษจากยานพาหนะที่ขนส่งวัสดุอุปกรณ์ ซึ่งมีรายละเอียดดังนี้ 1) มลพิษทางอากาศจากกิจกรรมการก่อสร้างอาคาร การปรับแต่งพื้นที่ และการก่อสร้างตัวอาคาร อาจทำให้เกิดการฟุ้งกระจายของฝุ่นละออง ส่งผลกระทบในด้านความเดือดร้อนรำคาญต่อชุมชนข้างเคียง บริษัทที่ปรึกษาได้พิจารณาประเมินผลกระทบของฝุ่นละอองรวม (TSP) และฝุ่นละอองขนาดเล็ก (PM10) มีรายละเอียดดังนี้ 1.1 ประเมินผลกระทบของฝุ่นละอองรวม (TSP) ที่เกิดจากกิจกรรมการก่อสร้าง โดยใช้แบบจำลอง Box Model ของ John G Rau and David C.Wooten, 1996 ดังนั้น สรุปได้ว่ากิจกรรมการก่อสร้างอาคารโครงการจะก่อให้เกิดการฟุ้งกระจายของฝุ่นละอองรวมเพิ่มขึ้นประมาณ 0.07116 มิลลิกรัม/ลูกบาศก์เมตร 1.2 ประเมินผลกระทบของฝุ่นละอองขนาดเล็ก (PM10) ที่เกิดจากกิจกรรมการก่อสร้าง โดย อ้างอิงจากผลการวิจัย โครงการศึกษาเพื่อจัดทำกลยุทธ์ในการแก้ไขปัญหาฝุ่นละอองในกรุงเทพมหานครของกรมควบคุมมลพิษ โดยใช้แบบจำลองคุณภาพอากาศ Airviro Grid Model ในการประเมิน พบว่า ปริมาณฝุ่นละอองขนาดเล็ก (PM10) มีค่า 0.017 มิลลิกรัม/ลูกบาศก์เมตร โดยเป็นค่าความเข้มข้นเฉลี่ยในบรรยากาศจากกิจกรรมการ	(1) จัดให้มีรั้วทึบกั้นบริเวณพื้นที่ก่อสร้างและใช้ผ้าใบกั้นรอบตัวอาคารและตลอดความสูงของอาคารที่กำลังก่อสร้าง เพื่อเป็นแนวกำบังการฟุ้งกระจายของฝุ่นละอองไปสร้างความรำคาญแก่ผู้ที่อาศัยอยู่ข้างเคียงและผู้สัญจรไป-มา (2) กำหนดให้ผู้รับเหมาก่อสร้างจัดทำโรงเก็บวัสดุอุปกรณ์ปูนซีเมนต์ที่มิดชิด มีหลังคาคลุมทุกด้าน เพื่อป้องกันฝุ่นฟุ้งกระจาย (3) จัดทำปล่องสำหรับทิ้งวัสดุ จากชั้นบนลงมาชั้นล่าง (4) ฉีดพรมน้ำในพื้นที่ก่อสร้างและเส้นทางขนส่งวัสดุภายในพื้นที่โครงการ รวมถึงบริเวณทางเข้า-ออกโครงการ อย่างน้อยวันละ 2 ครั้ง (5) ทำความสะอาดล้อรถบรรทุกก่อนออกสู่ถนนทุกครั้ง เช่น จัดให้ล้างล้อ เพื่อให้ดินหลุดจากล้อให้หมด เป็นต้น (6) ตรวจสอบเครื่องมือ เครื่องจักร และยานพาหนะให้อยู่ในสภาพที่เหมาะสมเสมอ หากมีปัญหาต้องรีบแก้ไข เพื่อลดเขม่า หรือควันที่จะเกิดขึ้น	- สอบถามจากประชาชนที่อยู่ใกล้เคียงโครงการในเรื่องผลกระทบทางด้านฝุ่นจากการก่อสร้าง ทุกสัปดาห์ตลอด ระยะก่อสร้าง

เดือน มกราคม 2561

(นายชูศักดิ์ ตันทวีวงศ์)
กรรมการผู้จัดการ
บริษัท ซัน เวสท์ ดีเวลลอปเมนท์ จำกัด

บริษัท ซันเวสท์ ดีเวลลอปเมนท์ จำกัด
Sunwest Development Co., Ltd.

เดือน มกราคม 2561

(นางสาวจุฑารัตน์ บุญแก้ว)
ผู้ชำนาญการด้านสิ่งแวดล้อม
บริษัท ภูเก็ต เอ็นไวรอนเมนทอล เซอร์วิส จำกัด

ตารางที่ 1 สรุปผลกระทบสิ่งแวดล้อม มาตรการป้องกันและแก้ไขผลกระทบสิ่งแวดล้อม และมาตรการติดตามตรวจสอบผลกระทบสิ่งแวดล้อม โครงการโรงแรม อีโค่ ลอฟท์ (ดัดแปลงอาคาร) ของ บริษัท ซัน เวสท์ ดีเวลลอปเมนท์ จำกัด ระยะก่อสร้าง (ต่อ)

องค์ประกอบทางสิ่งแวดล้อมและคุณค่าต่าง ๆ	ผลกระทบต่อสิ่งแวดล้อมที่สำคัญ	มาตรการป้องกันและแก้ไขผลกระทบสิ่งแวดล้อม	มาตรการติดตามตรวจสอบผลกระทบสิ่งแวดล้อม
1.4 คุณภาพอากาศ (ต่อ)	ก่อสร้าง ดังนั้น โครงการจึงพิจารณาเลือกใช้ผลการตรวจวัดปริมาณฝุ่นละอองขนาดเล็กจากงานวิจัยเป็นตัวแทนของการฟุ้งกระจายของฝุ่นละอองขนาดเล็กเพิ่มขึ้นจากกิจกรรมการก่อสร้างอาคารของโครงการ นั่นคือ มีค่าประมาณ 0.017 มิลลิกรัม/ลูกบาศก์เมตร เนื่องจากปริมาณฝุ่นละอองขนาดเล็กที่วัดได้เป็นผลที่ตรวจวัดได้จากกิจกรรมการก่อสร้างอาคาร 2) มลพิษทางอากาศจากยานพาหนะและการทำงานของเครื่องจักรกล การทำงานของเครื่องจักร และยานพาหนะที่ใช้ในการขนส่งวัสดุทำให้เกิดการระบายมลสารทางอากาศจากการเผาไหม้เชื้อเพลิง เช่น ก๊าซคาร์บอนมอนอกไซด์ (CO) ก๊าซไนโตรเจนไดออกไซด์ (NO_2) ก๊าซซัลเฟอร์ไดออกไซด์ (SO_2) ก๊าซไฮโดรคาร์บอน (HC) และฝุ่นละอองขนาดเล็ก (PM10) ทั้งนี้ การพิจารณาระดับของผลกระทบ ประเมินได้จากความเข้มข้นและปริมาณฝุ่นละอองที่เกิดขึ้นจากการก่อสร้าง โดยใช้ข้อมูลจาก U.S.EPA. ในการคำนวณ (1) ฝุ่นละอองขนาดเล็ก (PM10) จากการคำนวณ ท่อไอเสียรถขนส่งของโครงการจะทำให้ฝุ่นละอองฟุ้งกระจายในพื้นที่ประมาณ 0.05600205 มิลลิกรัม/ลูกบาศก์เมตร ซึ่งปริมาณฝุ่นละอองขนาดเล็กที่เกิดขึ้นดังกล่าวมีค่าอยู่ในเกณฑ์มาตรฐาน (ค่ามาตรฐานฝุ่นเฉลี่ย 24 ชั่วโมง เท่ากับ 0.120 มิลลิกรัม/ลูกบาศก์เมตร ตามประกาศคณะกรรมการสิ่งแวดล้อมแห่งชาติ ฉบับที่ 24 พ.ศ. 2538)	(7) จัดให้มีพนักงานคอยกวาดเศษดิน ทรายที่ตกหล่นบริเวณปากทางเข้า-ออกโครงการ และพื้นที่ข้างเคียงโดยรอบ โดยในกรณีที่มีเศษดินเปียกตกหล่นต้องทำความสะอาดโดยใช้น้ำฉีด และกวาดพื้นให้สะอาดโดยทันที (8) ผู้รับเหมาก่อสร้างต้องจัดให้มีผ้าใบปิดคลุมกระบะรถที่ขนส่งวัสดุก่อสร้างให้มิดชิดตลอดเส้นทางการขนส่ง เพื่อป้องกันการร่วงหล่นของวัสดุที่บรรทุก (9) จำกัดความเร็วของยานพาหนะที่ใช้ขนส่งวัสดุเข้าสู่พื้นที่โครงการ โดยเฉพาะในเขตชุมชนและในพื้นที่ก่อสร้าง โดยให้มีความเร็วไม่เกิน 30 กิโลเมตร/ชั่วโมง (10) ห้ามไม่ให้เผาขยะหรือเศษวัสดุภายในพื้นที่ก่อสร้าง (11) หากการก่อสร้างโครงการส่งผลกระทบด้านคุณภาพอากาศต่อบ้านอยู่อาศัย หรือพื้นที่อ่อนไหว หรือหน่วยงานราชการ ที่อยู่บริเวณโดยรอบโครงการ ในกรณีที่ทั้ง 2 ฝ่ายหาข้อตกลงกันไม่ได้ให้จัดให้มีคณะกรรมการประสานงานเพื่อแก้ไขปัญหาจากการพัฒนาโครงการเพื่อเจรจาหาข้อตกลงกัน ประกอบด้วย ผู้ได้รับผลกระทบ ผู้ก่อให้เกิดผลกระทบ (บริษัท ซัน เวสท์ ดีเวลลอปเมนท์ จำกัด) และคนกลาง คือ หน่วยงานท้องถิ่น (เทศบาลนครภูเก็ต)	

เดือน มกราคม 2561 เดือน มกราคม 2561

(นายชูศักดิ์ ตันทวีวงศ์)
กรรมการผู้จัดการ
บริษัท ซัน เวสท์ ดีเวลลอปเมนท์ จำกัด

บริษัท ซันเวสท์ ดีเวลลอปเมนท์ จำกัด
Sunwest Development Co., Ltd.

(นางสาวจุฑารัตน์ บุญแก้ว)
ผู้ชำนาญการด้านสิ่งแวดล้อม
บริษัท ภูเก็ต เอ็นไวรอนเมนทอล เซอร์วิส จำกัด

ตารางที่ 1 สรุปผลกระทบสิ่งแวดล้อม มาตรการป้องกันและแก้ไขผลกระทบสิ่งแวดล้อม และมาตรการติดตามตรวจสอบผลกระทบสิ่งแวดล้อม โครงการโรงแรม อีโค่ ลอฟท์ (ดัดแปลงอาคาร) ของ บริษัท ซัน เวสท์ ดีเวลลอปเมนท์ จำกัด ระยะก่อสร้าง (ต่อ)

องค์ประกอบทางสิ่งแวดล้อมและคุณค่าต่าง ๆ	ผลกระทบต่อสิ่งแวดล้อมที่สำคัญ	มาตรการป้องกันและแก้ไขผลกระทบสิ่งแวดล้อม	มาตรการติดตามตรวจสอบผลกระทบสิ่งแวดล้อม
1.4 คุณภาพอากาศ (ต่อ)	(2) ก๊าซคาร์บอนมอนอกไซด์ (CO) จากการคำนวณท่อไอเสียรถขนส่งของโครงการจะทำให้ก๊าซคาร์บอนมอนอกไซด์ฟุ้งกระจายในพื้นที่ 1.10001165 มิลลิกรัม/ลูกบาศก์เมตร ซึ่งปริมาณก๊าซคาร์บอนมอนอกไซด์ที่เกิดขึ้นดังกล่าวมีค่าอยู่ในเกณฑ์มาตรฐาน (ค่ามาตรฐานก๊าซคาร์บอนมอนอกไซด์ เฉลี่ย 1 ชั่วโมง ไม่เกิน 34.2 มิลลิกรัม/ลูกบาศก์เมตร ตามประกาศคณะกรรมการสิ่งแวดล้อมแห่งชาติ ฉบับที่ 10 พ.ศ. 2538) (3) ก๊าซไนโตรเจนไดออกไซด์ (NO_2) จากการคำนวณท่อไอเสียรถขนส่งของโครงการจะทำให้ก๊าซไนโตรเจนไดออกไซด์ฟุ้งกระจายในพื้นที่ 0.03602727 มิลลิกรัม/ลูกบาศก์เมตร ซึ่งก๊าซไนโตรเจนไดออกไซด์ที่เกิดขึ้นดังกล่าวมีค่าอยู่ในเกณฑ์มาตรฐาน (ค่ามาตรฐานไนโตรเจนไดออกไซด์ เฉลี่ย 1 ชั่วโมง เท่ากับ 0.32 มิลลิกรัม/ลูกบาศก์เมตร ตามประกาศคณะกรรมการสิ่งแวดล้อมแห่งชาติ ฉบับที่ 33 (พ.ศ. 2552) เรื่อง กำหนดมาตรฐานค่าก๊าซไนโตรเจนไดออกไซด์ในบรรยากาศโดยทั่วไป) (4) ก๊าซซัลเฟอร์ไดออกไซด์ (SO_2) จากการคำนวณท่อไอเสียรถขนส่งของโครงการจะทำให้ก๊าซซัลเฟอร์ไดออกไซด์ฟุ้งกระจายในพื้นที่ 0.0060001313 มิลลิกรัม/ลูกบาศก์เมตร ซึ่งปริมาณก๊าซซัลเฟอร์ไดออกไซด์ที่เกิดขึ้นดังกล่าวมีค่าอยู่ในเกณฑ์มาตรฐาน (ค่ามาตรฐานก๊าซซัลเฟอร์ไดออกไซด์ (SO_2) เฉลี่ย 1 ชั่วโมง ไม่เกิน 0.78 มิลลิกรัม/ลูกบาศก์เมตร ตามประกาศคณะกรรมการสิ่งแวดล้อมแห่งชาติ ฉบับที่ 12 พ.ศ. 2538 และค่ามาตรฐานตามประกาศคณะกรรมการสิ่งแวดล้อมแห่งชาติ ฉบับที่ 21 (พ.ศ. 2544)		

เดือน มกราคม 2561

(นายชูศักดิ์ ตันทวีวงศ์)
กรรมการผู้จัดการ
บริษัท ซัน เวสท์ ดีเวลลอปเมนท์ จำกัด

บริษัท ซันเวสท์ ดีเวลลอปเมนท์ จำกัด
Sunwest Development Co., Ltd.

เดือน มกราคม 2561

(นางสาวจุฑารัตน์ บุญแก้ว)
ผู้ชำนาญการด้านสิ่งแวดล้อม
บริษัท ภูเก็ต เอ็นไวรอนเมนทอล เซอร์วิส จำกัด

ตารางที่ 1 สรุปผลกระทบสิ่งแวดล้อม มาตรการป้องกันและแก้ไขผลกระทบสิ่งแวดล้อม และมาตรการติดตามตรวจสอบผลกระทบสิ่งแวดล้อม โครงการโรงแรม อีโค่ ลอฟท์ (ดัดแปลงอาคาร) ของ บริษัท ซัน เวสท์ ดีเวลลอปเมนท์ จำกัด ระยะก่อสร้าง (ต่อ)

องค์ประกอบทางสิ่งแวดล้อมและคุณค่าต่าง ๆ	ผลกระทบต่อสิ่งแวดล้อมที่สำคัญ	มาตรการป้องกันและแก้ไขผลกระทบสิ่งแวดล้อม	มาตรการติดตามตรวจสอบผลกระทบสิ่งแวดล้อม
1.4 คุณภาพอากาศ (ต่อ)	(5) ไฮโดรคาร์บอน (HC) จากการคำนวณท่อไอเสียรถขนส่งของโครงการจะทำให้ความเข้มข้นของก๊าซไฮโดรคาร์บอนฟุ้งกระจายในพื้นที่ 1.480003234 มิลลิกรัม/ลูกบาศก์เมตร ซึ่งปริมาณก๊าซไฮโดรคาร์บอน (HC) ไม่มีค่ามาตรฐาน จากการคำนวณพบว่า ความเข้มข้นของมลพิษจากกิจกรรมการก่อสร้างและจากเครื่องจักร และยานพาหนะที่ใช้ในช่วงก่อสร้างมีค่าต่ำกว่ามาตรฐานที่กำหนดค่อนข้างมาก นอกจากนี้ เครื่องจักรดังกล่าวเมื่อใช้ปฏิบัติงานจะจำกัดเฉพาะภายในพื้นที่ก่อสร้างของโครงการเท่านั้น เกิดเพียงช่วงเวลาสั้นๆ ซึ่งพื้นที่ก่อสร้างจะเป็นพื้นที่เปิดโล่ง สามารถถ่ายเทอากาศอย่างสะดวก และการทำงานของเครื่องจักรกลไม่ได้ทำงานพร้อมกันทั้งหมด ดังนั้น การก่อสร้างโครงการจึงส่งผลกระทบต่อคุณภาพอากาศอยู่ในระดับปานกลาง อย่างไรก็ตาม โครงการจะตรวจวัดคุณภาพอากาศบริเวณพื้นที่ก่อสร้างเป็นประจำทุกเดือนตลอดระยะเวลาก่อสร้างและตรวจวัดฝุ่นละอองรวม (TSP) และฝุ่นละอองขนาดเล็ก (PM10) ทุกวันที่มีการทำฐานราก อีกทั้ง หากการก่อสร้างโครงการส่งผลกระทบด้านคุณภาพอากาศต่อบ้านอยู่อาศัย หรือพื้นที่อ่อนไหว หรือหน่วยงานราชการ ที่อยู่บริเวณโดยรอบโครงการ ในกรณีที่ทั้ง 2 ฝ่ายหาข้อตกลงกันไม่ได้ ให้จัดให้มีคณะกรรมการประสานงานเพื่อแก้ไขปัญหาจากการพัฒนาโครงการเพื่อเจรจาหาข้อตกลงกัน ประกอบด้วย ผู้ได้รับผลกระทบ ผู้ก่อให้เกิดผลกระทบ (บริษัท ซัน เวสท์ ดีเวลลอปเมนท์ จำกัด) และคนกลาง คือ หน่วยงานท้องถิ่น (เทศบาลนครภูเก็ต) นอกจากนี้ โครงการจะกำหนดให้ผู้รับเหมาก่อสร้างขนย้ายเศษวัสดุ มูลฝอย และสิ่งปฏิกูลออกจากสถานที่ก่อสร้างอย่างน้อยทุกๆ 1 วัน หรือต้องจัดให้มีที่พักรวมที่มีขนาดเพียงพอ อยู่ในตำแหน่งที่สะดวกต่อการจัดเก็บ และต้องมีมาตรการทำความสะอาดอย่างต่อเนื่องตลอดเวลา		

เดือน มกราคม 2561 _____ เดือน มกราคม 2561 _____

(นายชูศักดิ์ ตันทวีวงศ์)
กรรมการผู้จัดการ
บริษัท ซัน เวสท์ ดีเวลลอปเมนท์ จำกัด

บริษัท ซันเวสท์ ดีเวลลอปเมนท์ จำกัด
Sunwest Development Co., Ltd.

(นางสาวจุฑารัตน์ บุญแก้ว)
ผู้ชำนาญการด้านสิ่งแวดล้อม
บริษัท ภูเก็ต เอ็นไวรอนเมนทอล เซอร์วิส จำกัด

ตารางที่ 1 สรุปผลกระทบสิ่งแวดล้อม มาตรการป้องกันและแก้ไขผลกระทบสิ่งแวดล้อม และมาตรการติดตามตรวจสอบผลกระทบสิ่งแวดล้อม โครงการโรงแรม อีโค่ ลอฟท์ (ดัดแปลงอาคาร) ของ บริษัท ซัน เวสท์ ดีเวลลอปเมนท์ จำกัด ระยะก่อสร้าง (ต่อ)

องค์ประกอบทางสิ่งแวดล้อมและคุณค่าต่าง ๆ	ผลกระทบต่อสิ่งแวดล้อมที่สำคัญ	มาตรการป้องกันและแก้ไขผลกระทบสิ่งแวดล้อม	มาตรการติดตามตรวจสอบผลกระทบสิ่งแวดล้อม
1.5 เสียงและความสั่นสะเทือน	<u>เสียง</u> แหล่งกำเนิดของเสียงในระหว่างก่อสร้าง ได้แก่ เสียงจากการทำฐานรากเครื่องจักรที่ใช้ในการปรับพื้นที่ เสียงรถบรรทุก รถยกของหนัก และรถแทรกเตอร์ เป็นต้น ซึ่งเป็นแหล่งกำเนิดแบบอยู่กับที่และเคลื่อนที่ ตามลำดับ แต่การดำเนินการก่อสร้างไม่ได้ทำงานพร้อมกันหมดทั้งพื้นที่ และเครื่องจักรอุปกรณ์ไม่ได้ทำงานพร้อมกันทุกเครื่อง กิจกรรมการก่อสร้างต่างๆ ดังกล่าวเป็นกิจกรรมที่เกิดขึ้นเป็นช่วงๆ ไม่ต่อเนื่อง รวมทั้งใช้ระยะเวลาก่อสร้างช่วงสั้นๆ สำหรับอาคารที่อยู่ใกล้พื้นที่โครงการมากที่สุด คือ บ้านอยู่อาศัยชั้นเดียวบุคคลอื่น ด้านทิศตะวันออก มีระยะห่างจากแนวอาคารของโครงการ ประมาณ 3.00 เมตร อาคารพาณิชย์ 2 ชั้นบุคคลอื่น สำหรับด้านทิศเหนือติดกับพื้นที่ว่างเปล่าบุคคลอื่น ถัดไปเป็นคลองสาธารณประโยชน์ ทิศใต้ติดกับซอยมนตรี และทิศตะวันตกติดกับลานจอดรถบุคคลอื่นถัดไปเป็นถนนพังงา ซอย 4 ซึ่งไม่มีผู้อยู่อาศัยจึงไม่ส่งผลกระทบ จากการคำนวณหาค่าระดับเสียงจากการก่อสร้างโครงการ พบว่า เสียงที่เกิดขึ้นจะส่งผลกระทบต่อบ้านอยู่อาศัยชั้นเดียวบุคคลอื่น ทางด้านทิศตะวันออกของพื้นที่โครงการ มีค่าระดับเสียงในช่วง <u>88.21-93.21 dB(A)</u> เมื่อนำไปเปรียบเทียบกับมาตรฐานระดับเสียงทั่วไป ตามประกาศคณะกรรมการสิ่งแวดล้อมแห่งชาติ ฉบับที่ 15 (พ.ศ. 2540) เรื่อง กำหนดมาตรฐานระดับเสียงโดยทั่วไป ลงวันที่ 12 มีนาคม พ.ศ. 2540 ในราชกิจจานุเบกษา เล่ม 114	<u>เสียง</u> (1) จัดให้มีแผ่นกั้นเสียงชั่วคราวชนิดไม้อัด หนา 0.5 นิ้ว กั้นบริเวณกิจกรรมการก่อสร้างที่ก่อให้เกิดเสียงด้านทิศตะวันออกของโครงการ (2) จัดให้มีรั้วทึบเป็นเมทัล ชีท ที่มีตัวดูดซับชนิด โพลีเอสเทอร์ หนา 70 มิลลิเมตร สูงประมาณ 3 เมตร ทางด้านทิศตะวันออกของโครงการ และจัดให้มีรั้วทึบสูง 2.4 เมตร ทางด้านทิศเหนือ ทิศใต้ และทิศตะวันตกของโครงการ (3) ปิดอาคารที่กำลังก่อสร้างด้วยผ้าใบหรือตาข่ายโดยรอบอาคารและตลอดแนวความสูงของอาคาร (4) ให้ก่อสร้างหรือกระทำการใดๆ ในบริเวณที่ได้รับอนุญาตให้ก่อสร้างอาคารในช่วงเวลา 08.00-17.00 น. ในวันจันทร์ถึงวันเสาร์ หลังจากเวลา 17.00 น. เป็นต้นไป หากมีการก่อสร้าง เกินเวลาดังกล่าวโครงการจะเลือกกิจกรรมที่ไม่ก่อให้เกิดเสียงดัง และดำเนินการได้ไม่เกิน 22.00 น. รวมทั้งโครงการจะแจ้งให้ผู้ที่อาศัยอยู่ใกล้เคียงทราบล่วงหน้าอย่างน้อย 1 วัน และขออนุญาตไปยังเทศบาลนครภูเก็ต โดยจะจัดให้มีแสงสว่าง	- สอบถามจากประชาชนที่อยู่ใกล้เคียงโครงการในเรื่องผลกระทบทางด้านเสียงจากการก่อสร้าง ทุกสัปดาห์ตลอดระยะเวลาก่อสร้าง

เดือน มกราคม 2561

(นายชูศักดิ์ ตันทวีวงศ์)
กรรมการผู้จัดการ
บริษัท ซัน เวสท์ ดีเวลลอปเมนท์ จำกัด

บริษัท ซันเวสท์ ดีเวลลอปเมนท์ จำกัด
Sunwest Development Co., Ltd.

เดือน มกราคม 2561

(นางสาวจุฑารัตน์ บุญแก้ว)
ผู้ชำนาญการด้านสิ่งแวดล้อม
บริษัท ภูเก็ต เอ็นไวรอนเมนทอล เซอร์วิส จำกัด

บริษัท ภูเก็ต เอ็นไวรอนเมนทอล เซอร์วิส จำกัด
PHUKET ENVIRONMENTAL SERVICES CO., LTD.

ตารางที่ 1 สรุปผลกระทบสิ่งแวดล้อม มาตรการป้องกันและแก้ไขผลกระทบสิ่งแวดล้อม และมาตรการติดตามตรวจสอบผลกระทบสิ่งแวดล้อม โครงการโรงแรม อีโค่ ลอฟท์ (ดัดแปลงอาคาร) ของ บริษัท ซัน เวสท์ ดีเวลลอปเมนท์ จำกัด ระยะก่อสร้าง (ต่อ)

องค์ประกอบทางสิ่งแวดล้อมและคุณค่าต่าง ๆ	ผลกระทบต่อสิ่งแวดล้อมที่สำคัญ	มาตรการป้องกันและแก้ไขผลกระทบสิ่งแวดล้อม	มาตรการติดตามตรวจสอบผลกระทบสิ่งแวดล้อม
1.5 เสียงและความสั่นสะเทือน (ต่อ)	ตอนที่ 27 ง ลงวันที่ 3 เมษายน พ.ศ. 2540 กำหนดให้มีค่าระดับเสียงเฉลี่ย (Leq) 24 ชั่วโมง 70 dB(A) นั้น พบว่า เสียงที่เกิดจากการก่อสร้างอยู่ในระดับที่เกินมาตรฐาน ระดับเสียงเฉลี่ย (Leq) 24 ชั่วโมง ดังนั้น โครงการจึงมีมาตรการในการลดผลกระทบทางเสียงที่เกิดขึ้น โดยจัดให้มีการติดตั้งแผ่นกั้นเสียงชั่วคราวเป็นไม้อัดหนา 0.5 นิ้ว สำหรับการทำกิจกรรมที่อาจก่อให้เกิดเสียงดัง ซึ่งถือว่าเป็น Noise Barriers ชนิดหนึ่ง ซึ่งมีประสิทธิภาพในการลดระดับเสียงที่ทะลุผ่านของวัสดุได้ประมาณ 18 dB(A) (ที่มา : FHWA (Federal Highway Administration) USA., 2006) ดังนั้นจะทำให้เสียงจากกิจกรรมก่อสร้างของโครงการ จะลดลงเหลือ 70.21-75.21 dB(A) จากการคำนวณเมื่อมีกำแพงกั้นเสียงแล้วยังคงทำให้ระดับเสียงจากกิจกรรมก่อสร้างของโครงการเกินค่ามาตรฐาน ดังนั้นเพื่อเป็นการลดผลกระทบดังกล่าว โครงการจัดให้มีรั้วทึบเป็นเมทัล ชีท ที่มีตัวดูดซับชนิด โพลีเอสเทอร์ หนา 70 มิลลิเมตร ตามแนวเขตที่ดินทางด้านทิศตะวันออกของโครงการ สูง 3 เมตร ทั้งนี้การคำนวณระดับเสียงที่ลดลงจากการจัดให้มีรั้วทึบจะต้องใช้การประมาณค่า Fresnel Number, N จากรายละเอียดข้างต้น รั้วทึบรอบแนวเขตที่ดินสูงประมาณ 3 เมตร ทางด้านทิศตะวันออก ซึ่งสามารถรถลดระดับเสียงได้ 19 dB(A) ดังนั้น การที่โครงการจัดให้มีรั้วดังกล่าว จะทำให้มีค่าระดับเสียงลดลงอยู่ในช่วง 51.21-56.21 dB(A) เมื่อนำค่าระดับเสียงจากกิจกรรมการก่อสร้าง (ตารางที่ 4-8) ไปรวมกับค่าระดับเสียงที่เกิดขึ้นจริงในปัจจุบันบริเวณพื้นที่โครงการจะได้ค่าเพิ่มขึ้นในอนาคต	อย่างเพียงพอ สำหรับวันอาทิตย์และวันหยุดนักขัตฤกษ์จะหยุดการก่อสร้าง (5) อุปกรณ์และเครื่องจักรกลที่มีการใช้งานครั้งคราวจะต้องให้มีการดับเครื่องหรือเบาเครื่องลงระหว่างการพัก (6) ไม่ใช้เครื่องจักรหรือเครื่องยนต์ที่มีอัตราเร็วเกินไป (7) ตรวจสอบและบำรุงรักษาเครื่องมือเครื่องใช้ในการก่อสร้างให้อยู่ในสภาพดีและเหมาะสมกับการใช้งานอยู่เสมอ รวมทั้งควรมีการหล่อลื่นให้เครื่องจักรทำงานได้ดี (8) ติดตั้งอุปกรณ์ลดเสียงตามคำแนะนำของผู้ผลิตเครื่องจักร (9) ไม่ทำกิจกรรมต่างๆ ที่ก่อให้เกิดเสียงดังพร้อมกันในเวลาเดียวกัน (10) กำหนดแผนงานก่อสร้างและวิธีการก่อสร้างที่เหมาะสม เช่น จัดให้เครื่องจักรกลที่มีเสียงดังทำงานในเวลากลางวัน (11) จัดหาอุปกรณ์กันเสียง เช่น Ear Plug หรือ Ear Muffs ให้แก่คนงานก่อสร้างที่อยู่ในบริเวณที่	

เดือน มกราคม 2561

(นายชูศักดิ์ ตันทวีวงศ์)
กรรมการผู้จัดการ
บริษัท ซัน เวสท์ ดีเวลลอปเมนท์ จำกัด

บริษัท ซันเวสท์ ดีเวลลอปเมนท์ จำกัด
Sunwest Development Co., Ltd.

เดือน มกราคม 2561

(นางสาวจุฑารัตน์ บุญแก้ว)
ผู้ชำนาญการด้านสิ่งแวดล้อม
บริษัท ภูเก็ต เอ็นไวรอนเมนทอล เซอร์วิส จำกัด

ตารางที่ 1 สรุปผลกระทบสิ่งแวดล้อม มาตรการป้องกันและแก้ไขผลกระทบสิ่งแวดล้อม และมาตรการติดตามตรวจสอบผลกระทบสิ่งแวดล้อม โครงการโรงแรม อีโค่ ลอฟท์ (ดัดแปลงอาคาร) ของ บริษัท ซัน เวสท์ ดีเวลลอปเมนท์ จำกัด ระยะก่อสร้าง (ต่อ)

องค์ประกอบทางสิ่งแวดล้อมและคุณค่าต่าง ๆ	ผลกระทบต่อสิ่งแวดล้อมที่สำคัญ	มาตรการป้องกันและแก้ไขผลกระทบสิ่งแวดล้อม	มาตรการติดตามตรวจสอบผลกระทบสิ่งแวดล้อม
1.5 เสียงและความสั่นสะเทือน (ต่อ)	ในช่วงที่มีการก่อสร้างโครงการ โดยระดับเสียงบริเวณพื้นที่โครงการ IBIS HOTEL ซึ่งเป็นจุดตรวจวัดที่มีลักษณะใกล้เคียงกับพื้นที่โครงการมากที่สุด ห่างจากพื้นที่โครงการประมาณ 400 เมตร ในระหว่างวันที่ 3-4 มีนาคม 2557 (บริษัท เอ็นไวรอนเมนท์ รีเสริช แอนด์ เทคโนโลยี จำกัด, มีนาคม 2557) พบว่า บริเวณจุดตรวจวัดดังกล่าวมีระดับเสียงในรูปของค่า Leq24 เท่ากับ 53.8 dB(A) จะได้ค่าระดับเสียงในช่วง 55.70 – 58.18 dB(A) นอกจากนี้ กิจกรรมดังกล่าวจะเกิดขึ้นเป็นช่วงๆ ไม่ต่อเนื่อง และการก่อสร้างไม่ได้ใช้เครื่องจักรขนาดใหญ่ในการก่อสร้าง รวมทั้งใช้ระยะเวลาก่อสร้างเป็นช่วงเวลาสั้นๆ ดังนั้น ผลกระทบด้านเสียงในระยะก่อสร้างจึงอยู่ในระดับปานกลาง	ก่อให้เกิดเสียงดัง และจำกัดระยะเวลาทำงานที่สัมผัสกับระดับเสียงตามประกาศกระทรวงมหาดไทย ฉบับที่ 2 เรื่อง ความปลอดภัยในการทำงานเกี่ยวกับสิ่งแวดล้อม พ.ศ. 2549 (12) จำกัดความเร็วของรถบรรทุกให้ไม่เกิน 30 กิโลเมตร/ชั่วโมง โดยติดป้ายหลังรถว่า "หากพนักงานขับรถเร็วเกิน 30 กิโลเมตรต่อชั่วโมง โปรดแจ้ง (ระบุเบอร์โทรศัพท์)" (13) หลีกเลี่ยงการขนส่งวัสดุก่อสร้างในช่วงเวลาเร่งด่วนและเวลากลางคืน (14) จัดให้มีวิศวกรคอยตรวจสอบ และควบคุมงานก่อสร้างอย่างใกล้ชิด เพื่อให้เกิดผลกระทบน้อยที่สุด (15) ติดป้ายประชาสัมพันธ์แสดงรายละเอียดการก่อสร้างโครงการ เพื่อประชาสัมพันธ์ให้ประชาชนโดยรอบทราบ พร้อมระบุสถานที่และหมายเลขโทรศัพท์ สำหรับรับเรื่องร้องเรียนและข้อคิดเห็นเกี่ยวกับการก่อสร้าง พร้อมทั้งจัดให้มีการสอบถามเพื่อค้นหาข้อเท็จจริง และสาเหตุเพื่อกำหนดแนวทางแก้ไขปัญหา	

บริษัท ซันเวสท์ ดีเวลลอปเมนท์ จำกัด
Sunwest Development Co., Ltd.

เดือน มกราคม 2561

(นายชูศักดิ์ ตันทวีวงศ์)
กรรมการผู้จัดการ
บริษัท ซัน เวสท์ ดีเวลลอปเมนท์ จำกัด

เดือน มกราคม 2561

(นางสาวจุฑารัตน์ บุญแก้ว)
ผู้ชำนาญการด้านสิ่งแวดล้อม
บริษัท ภูเก็ต เอ็นไวรอนเมนทอล เซอร์วิส จำกัด

ตารางที่ 1 สรุปผลกระทบสิ่งแวดล้อม มาตรการป้องกันและแก้ไขผลกระทบสิ่งแวดล้อม และมาตรการติดตามตรวจสอบผลกระทบสิ่งแวดล้อม โครงการโรงแรม อีโค่ ลอฟท์ (ดัดแปลงอาคาร) ของ บริษัท ซัน เวสท์ ดีเวลลอปเมนท์ จำกัด ระยะก่อสร้าง (ต่อ)

องค์ประกอบทางสิ่งแวดล้อมและคุณค่าต่าง ๆ	ผลกระทบต่อสิ่งแวดล้อมที่สำคัญ	มาตรการป้องกันและแก้ไขผลกระทบสิ่งแวดล้อม	มาตรการติดตามตรวจสอบผลกระทบสิ่งแวดล้อม
1.5 เสียงและความสั่นสะเทือน (ต่อ)	<u>ความสั่นสะเทือน</u> เนื่องจากพื้นที่โครงการเป็นพื้นที่ราบ โครงการได้มีการก่อสร้างโครงสร้างอาคารแล้ว จึงไม่มีขั้นตอนของการลงเสาเข็มซึ่งจะก่อให้เกิดความสั่นสะเทือน ทำให้กิจกรรมการก่อสร้างที่อาจก่อให้เกิดความสั่นสะเทือนมีเพียงการขนส่งวัสดุก่อสร้างและอุปกรณ์ต่างๆ เข้าสู่พื้นที่โครงการ จึงคาดว่าจะมีผลกระทบในระดับต่ำ	<u>ความสั่นสะเทือน</u> (1) จัดให้มีวิศวกรคอยดูแลอย่างใกล้ชิด และควบคุมงานก่อสร้างให้ถูกต้องตามหลักวิศวกรรม เพื่อป้องกันผลกระทบต่อข้างเคียงให้น้อยที่สุด (2) อุปกรณ์ที่ก่อให้เกิดความสั่นสะเทือนให้กระทำเฉพาะเวลากลางวันของวันธรรมดา และงดกระทำการดังกล่าวในเวลากลางคืน (3) ตรวจสอบและบำรุงรักษาเครื่องมือเครื่องใช้ในการก่อสร้างให้อยู่ในสภาพดีและเหมาะสมกับการใช้งานอยู่เสมอ รวมทั้งควรมีการหล่อลื่นให้เครื่องจักรทำงานได้ดี (4) หลีกเลี่ยงการใช้งานเครื่องจักรหรืออุปกรณ์ที่เป็นแหล่งกำเนิดความสั่นสะเทือนในระดับสูงพร้อมกัน (5) ติดตั้งอุปกรณ์เพื่อลดความสั่นสะเทือนตามคำแนะนำของผู้ผลิตเครื่องจักร (6) จำกัดความเร็วของรถบรรทุกให้ไม่เกิน 30 กิโลเมตรต่อชั่วโมง โดยติดป้ายหลังรถว่า "หากพนักงานขับรถเร็วเกิน 30 กิโลเมตรต่อชั่วโมง โปรดแจ้ง <u>(ระบุเบอร์โทรศัพท์)</u> " (7) หลีกเลี่ยงการขนส่งวัสดุก่อสร้างในช่วงเวลาเร่งด่วนและเวลากลางคืน (8) จัดให้มีกล่องรับความคิดเห็น เพื่อรับเรื่องร้องเรียนที่เกิดขึ้น (9) จัดให้มีการชดใช้ค่าเสียหายที่เกิดขึ้นจากโครงการ และโครงการจะทำการซ่อมแซมให้อยู่ในสภาพเดิม กรณีมีบุคคลใดได้รับผลกระทบจากการก่อสร้างโครงการต้องเข้าไปแก้ไข และให้ความช่วยเหลือทันที	- สอบถามจากประชาชนที่อยู่ใกล้เคียงโครงการในเรื่องผลกระทบทางด้านความสั่นสะเทือนจากการก่อสร้าง ทุกสัปดาห์ตลอดระยะเวลาก่อสร้าง

บริษัท ซันเวสท์ ดีเวลลอปเมนท์ จำกัด
Sunwest Development Co., Ltd.

เดือน มกราคม 2561

(นายชูศักดิ์ ตันทวีวงศ์)
กรรมการผู้จัดการ
บริษัท ซัน เวสท์ ดีเวลลอปเมนท์ จำกัด

เดือน มกราคม 2561

(นางสาวจุฑารัตน์ บุญแก้ว)
ผู้ชำนาญการด้านสิ่งแวดล้อม
บริษัท ภูเก็ต เอ็นไวรอนเมนทอล เซอร์วิส จำกัด

ตารางที่ 1 สรุปผลกระทบสิ่งแวดล้อม มาตรการป้องกันและแก้ไขผลกระทบสิ่งแวดล้อม และมาตรการติดตามตรวจสอบผลกระทบสิ่งแวดล้อม โครงการโรงแรม อีโค่ ลอฟท์ (ดัดแปลงอาคาร) ของ บริษัท ซัน เวสท์ ดีเวลลอปเมนท์ จำกัด ระยะก่อสร้าง (ต่อ)

องค์ประกอบทางสิ่งแวดล้อมและคุณค่าต่าง ๆ	ผลกระทบต่อสิ่งแวดล้อมที่สำคัญ	มาตรการป้องกันและแก้ไขผลกระทบสิ่งแวดล้อม	มาตรการติดตามตรวจสอบผลกระทบสิ่งแวดล้อม
2. ทรัพยากรชีวภาพ 2.1 นิเวศวิทยาทางบก	เนื่องจากพื้นที่ก่อสร้างโครงการตั้งอยู่ในเขตเทศบาลนครภูเก็ต สภาพแวดล้อมทั่วไปบริเวณพื้นที่โครงการและบริเวณโดยรอบส่วนใหญ่ใช้ประโยชน์เป็นพื้นที่อยู่อาศัย พื้นที่พาณิชยกรรม และพื้นที่บริการท่องเที่ยว ดังนั้นการดำเนินโครงการในระยะก่อสร้างจึงไม่ก่อให้เกิดผลกระทบต่อระบบนิเวศบนบก สำหรับรายละเอียดต่าง ๆ มีดังนี้ 1) ทรัพยากรป่าไม้ พื้นที่ก่อสร้างโครงการมีลักษณะเป็นที่ราบ ไม่พบไม้ยืนต้นที่จัดเป็นทรัพยากรป่าไม้ที่สำคัญหรือป่าไม้ที่มีคุณค่าต่อการอนุรักษ์ และไม่ตั้งอยู่ในพื้นที่ป่าสงวนแห่งชาติใด ดังนั้น การดำเนินโครงการในระยะก่อสร้างจึงไม่ก่อให้เกิดผลกระทบต่อทรัพยากรป่าไม้แต่อย่างใด 2) สัตว์บก สำหรับสิ่งมีชีวิตบนบกที่พบบริเวณพื้นที่โครงการมีน้อยมาก เนื่องจากพื้นที่โดยรอบมีการพัฒนาเป็นแหล่งที่อยู่อาศัยทำให้ไม่พบสิ่งมีชีวิตประเภทสัตว์ป่าที่มีคุณค่าแก่การอนุรักษ์หรือสัตว์ป่าที่หายาก สัตว์บกที่พบก็เป็นชนิดที่พบได้ทั่วไปในพื้นที่ต่าง ๆ ของประเทศไทย โดยแบ่งออกเป็น 4 กลุ่ม คือ สัตว์สะเทินน้ำสะเทินบก ได้แก่ คางคกบ้านและอึ่งอ่างบ้าน สัตว์เลื้อยคลาน ได้แก่ กิ้งก่าและจิ้งเหลนบ้าน นก ได้แก่ นกกระจอกบ้าน และแมลง ได้แก่ มดดำ หรือมดน้ำตาล ตั๊กแตนหนวดสั้น และแมลงปอบ้าน ดังนั้น การดำเนินโครงการในระยะก่อสร้าง จึงไม่ก่อให้เกิดผลกระทบต่อสัตว์บก	-	-
2.2 นิเวศวิทยาทางน้ำ	เนื่องจากระยะก่อสร้างไม่มีการปล่อยน้ำเสียลงสู่แหล่งน้ำธรรมชาติ ซึ่งเป็นแหล่งที่อยู่อาศัยของสัตว์น้ำ และชะลอการก่อสร้างช่วงฤดูฝน และบำบัดน้ำเสียจากส้วมคนงานก่อสร้างด้วยถังบำบัดสำเร็จรูป ดังนั้นจึงไม่มีผลกระทบต่อทรัพยากรชีวภาพในน้ำ ทั้งนี้เพื่อเป็นการป้องกันผลกระทบในระยะดำเนินการ โครงการจะต้องปฏิบัติตามมาตรการป้องกันและแก้ไขผลกระทบด้านการจัดการน้ำเสียอย่างเคร่งครัด	-	-

เดือน มกราคม 2561

(นายชูศักดิ์ ตันทวีวงศ์)
กรรมการผู้จัดการ
บริษัท ซัน เวสท์ ดีเวลลอปเมนท์ จำกัด

บริษัท ซันเวสท์ ดีเวลลอปเมนท์ จำกัด
Sunwest Development Co., Ltd.

เดือน มกราคม 2561

(นางสาวจุฑารัตน์ บุญแก้ว)
ผู้ชำนาญการด้านสิ่งแวดล้อม
บริษัท ภูเก็ต เอ็นไวรอนเมนทอล เซอร์วิส จำกัด

ตารางที่ 1 สรุปผลกระทบสิ่งแวดล้อม มาตรการป้องกันและแก้ไขผลกระทบสิ่งแวดล้อม และมาตรการติดตามตรวจสอบผลกระทบสิ่งแวดล้อม โครงการโรงแรม อีโค่ ลอฟท์ (ดัดแปลงอาคาร) ของ บริษัท ซัน เวสท์ ดีเวลลอปเมนท์ จำกัด ระยะก่อสร้าง (ต่อ)

องค์ประกอบทางสิ่งแวดล้อมและคุณค่าต่าง ๆ	ผลกระทบต่อสิ่งแวดล้อมที่สำคัญ	มาตรการป้องกันและแก้ไขผลกระทบสิ่งแวดล้อม	มาตรการติดตามตรวจสอบผลกระทบสิ่งแวดล้อม
3. คุณค่าการใช้ประโยชน์ของมนุษย์ 3.1 การคมนาคมขนส่ง	การขนส่งวัสดุในช่วงก่อสร้างเข้าสู่โครงการจะใช้ถนนพังงา ซอย 4 และซอยมนตรี ซึ่งเป็นเส้นทางหลักเข้าสู่โครงการ ซึ่งการขนส่งจะมีจำนวนเฉลี่ยสูงสุดประมาณวันละ 8 เที่ยว การขนส่งจะมีมากในช่วงเริ่มต้นการก่อสร้างโครงการได้ระบุเวลาการขนส่งในช่วงเวลา 10.00-15.00 น. ในวันจันทร์ถึงวันเสาร์ โดยโครงการจะหลีกเลี่ยงการขนส่งในช่วงชั่วโมงเร่งด่วน เช่น ช่วงเช้า 07.00-09.00 น. และช่วงเย็น 16.00-18.00 น. หากมีความจำเป็นต้องมีการขนส่ง เช่น รถขนส่งคอนกรีตผสมเสร็จ เป็นต้น โครงการจะแจ้งให้ผู้ที่อาศัยอยู่ใกล้เคียงทราบล่วงหน้าอย่างน้อย 1 วัน และขออนุญาตไปยังเทศบาลนครภูเก็ต โดยจะจัดให้มีแสงสว่างอย่างเพียงพอ สำหรับวันอาทิตย์และวันหยุดนักขัตฤกษ์จะหยุดดำเนินการขนส่งวัสดุก่อสร้าง สำหรับเส้นทางการขนส่งวัสดุโครงการจะหลีกเลี่ยงการใช้เส้นทางในเขตเมืองที่มีสภาพการจราจรคับคั่ง พร้อมทั้งได้จัดให้มีที่สำหรับล้างล้อรถบริเวณทางเข้า-ออกพื้นที่ก่อสร้าง เพื่อป้องกันฝุ่นละอองและโคลนที่ติดมากับล้อรถ และจัดคนงานไว้คอยอำนวยความสะดวกในการจราจรเข้า-ออกโครงการ การประเมินปริมาณการจราจรในระยะก่อสร้าง พิจารณาจากปริมาณรถที่เข้า-ออกพื้นที่โครงการ โดยช่วงที่มีการก่อสร้างจะเป็นช่วงที่มีการเข้า-ออกสูงสุด คือ ประมาณ 8 เที่ยว/วัน (คัน/วัน) ในกรณีเลวร้ายที่สุด รถทั้ง 8 คัน เข้ามาในพื้นที่ก่อสร้างพร้อมกันทั้งหมดภายใน 1 ชั่วโมง คิดปริมาณการจราจรสูงสุดของโครงการเท่ากับ 8 คัน/ชั่วโมง หรือคิดเป็น 13.6 PCU/ชั่วโมง (8x1.7)	(1) ในเขตก่อสร้างและเขตชุมชน จะจำกัดความเร็วของรถบรรทุกไม่ให้เกิน 30 กิโลเมตร/ชั่วโมง โดยพนักงานขับรถจะต้องขับด้วยความระมัดระวัง (2) ระบุเวลาการขนส่งในช่วงเวลา 10.00-15.00 น. ในวันจันทร์ถึงวันเสาร์ โดยโครงการจะหลีกเลี่ยงการขนส่งในช่วงชั่วโมงเร่งด่วน เช่น ช่วงเช้า 07.00-09.00 น. และช่วงเย็น 16.00-18.00 น. หากมีความจำเป็นต้องมีการขนส่ง เช่น รถขนส่งคอนกรีตผสมเสร็จ เป็นต้น โครงการจะแจ้งให้ผู้ที่อาศัยอยู่ใกล้เคียงทราบล่วงหน้าอย่างน้อย 1 วัน และขออนุญาตไปยังเทศบาลนครภูเก็ต โดยจะจัดให้มีแสงสว่างอย่างเพียงพอ สำหรับวันอาทิตย์และวันหยุดนักขัตฤกษ์จะหยุดดำเนินการขนส่งวัสดุก่อสร้าง	- ตรวจสอบความเร็วของรถและการกีดขวางการจราจรทุกวัน ตลอดระยะเวลาก่อสร้าง - ตรวจสอบสภาพถนน และการชำรุด ทุกสัปดาห์ตลอดระยะเวลาก่อสร้าง

เดือน มกราคม 2561

(นายชูศักดิ์ ตันทวีวงศ์)
กรรมการผู้จัดการ
บริษัท ซัน เวสท์ ดีเวลลอปเมนท์ จำกัด

บริษัท ซันเวสท์ ดีเวลลอปเมนท์ จำกัด
Sunwest Development Co., Ltd.

เดือน มกราคม 2561

(นางสาวจุฑารัตน์ บุญแก้ว)
ผู้ชำนาญการด้านสิ่งแวดล้อม
บริษัท ภูเก็ต เอ็นไวรอนเมนทอล เซอร์วิส จำกัด

ตารางที่ 1 สรุปผลกระทบสิ่งแวดล้อม มาตรการป้องกันและแก้ไขผลกระทบสิ่งแวดล้อม และมาตรการติดตามตรวจสอบผลกระทบสิ่งแวดล้อม โครงการโรงแรม อีโค่ ลอฟท์ (ดัดแปลงอาคาร) ของ บริษัท ซัน เวสท์ ดีเวลลอปเมนท์ จำกัด ระยะก่อสร้าง (ต่อ)

องค์ประกอบทางสิ่งแวดล้อมและคุณค่าต่าง ๆ	ผลกระทบต่อสิ่งแวดล้อมที่สำคัญ	มาตรการป้องกันและแก้ไขผลกระทบสิ่งแวดล้อม	มาตรการติดตามตรวจสอบผลกระทบสิ่งแวดล้อม
3.1 การคมนาคมขนส่ง (ต่อ)	สภาพการจราจรของถนนพังงา ซอย 4 และซอยมนตรี จากการประเมินจะเห็นว่า ปริมาณการจราจรที่เพิ่มขึ้นเนื่องจากการก่อสร้างโครงการมีเพียงเล็กน้อย ทุกช่วงเวลาทั้งในวันหยุดและวันธรรมดา พบว่า สภาพการจราจรคล่องตัว ไม่ติดขัด การหยุดจอดที่ทางแยกมีน้อย สำหรับเส้นทางการขนส่งวัสดุโครงการจะหลีกเลี่ยงการใช้เส้นทางในเขตเมืองที่มีสภาพการจราจรคับคั่ง พร้อมทั้งได้จัดให้มีที่สำหรับล้างล้อรถบริเวณทางเข้า-ออกพื้นที่ก่อสร้าง เพื่อป้องกันฝุ่นละอองและโคลนที่ติดมากับล้อรถ และจัดคนงานไว้คอยอำนวยความสะดวกในการจราจรเข้า-ออกโครงการ ดังนั้น ผลกระทบด้านการคมนาคมในระยะก่อสร้างจึงอยู่ในระดับต่ำ	(3) รถบรรทุกวัสดุอุปกรณ์จะมีการใช้ผ้าใบปกคลุมกระบะรถให้มิดชิด เพื่อป้องกันการร่วงหล่นของวัสดุก่อสร้างและอุปกรณ์ต่างๆ อันอาจจะก่อให้เกิดอุบัติเหตุแก่ผู้ใช้ถนน (4) ควบคุมมิให้มีการบรรทุกเกินพิกัดน้ำหนักที่กำหนดไว้สำหรับรถบรรทุกนั้นๆ และเมื่อดำเนินการก่อสร้างแล้วเสร็จ หากพบว่าถนนทางเข้าโครงการชำรุด เนื่องจากการขนส่งวัสดุต่างๆ เข้าสู่โครงการให้ดำเนินการซ่อมแซมให้อยู่ในสภาพเรียบร้อย (5) ห้ามมิให้มีการจอดรถบรรทุกหรือรถที่ใช้ในการขนส่งวัสดุก่อสร้างตลอดแนวด้านหน้าพื้นที่โครงการและบริเวณทางเข้า-ออก เพื่อป้องกันการกีดขวางการจราจร (6) จัดให้มีเจ้าหน้าที่คอยอำนวยความสะดวกกรณีมีรถเข้า-ออกจากพื้นที่ก่อสร้างของโครงการ (7) จัดให้มีป้ายชื่อโครงการ และลูกศรแสดงทิศทางการเข้า-ออกโครงการให้สามารถมองเห็นได้อย่างชัดเจน ในระยะที่สามารถชะลอเพื่อเลี้ยวเข้าสู่พื้นที่โครงการได้อย่างปลอดภัย (8) จัดให้มีที่สำหรับล้างล้อรถบริเวณทางเข้า-ออกพื้นที่ก่อสร้าง	

บริษัท ซันเวสท์ ดีเวลลอปเมนท์ จำกัด
Sunwest Development Co., Ltd.

เดือน มกราคม 2561

(นายชูศักดิ์ ตันทวีวงศ์)
กรรมการผู้จัดการ
บริษัท ซัน เวสท์ ดีเวลลอปเมนท์ จำกัด

เดือน มกราคม 2561

(นางสาวจุฑารัตน์ บุญแก้ว)
ผู้ชำนาญการด้านสิ่งแวดล้อม
บริษัท ภูเก็ต เอ็นไวรอนเมนทอล เซอร์วิส จำกัด

ตารางที่ 1 สรุปผลกระทบสิ่งแวดล้อม มาตรการป้องกันและแก้ไขผลกระทบสิ่งแวดล้อม และมาตรการติดตามตรวจสอบผลกระทบสิ่งแวดล้อม โครงการโรงแรม อีโค่ ลอฟท์ (ดัดแปลงอาคาร) ของ บริษัท ซัน เวสท์ ดีเวลลอปเมนท์ จำกัด ระยะก่อสร้าง (ต่อ)

องค์ประกอบทางสิ่งแวดล้อมและคุณค่าต่าง ๆ	ผลกระทบต่อสิ่งแวดล้อมที่สำคัญ	มาตรการป้องกันและแก้ไขผลกระทบสิ่งแวดล้อม	มาตรการติดตามตรวจสอบผลกระทบสิ่งแวดล้อม
3.2 การใช้น้ำ	ในช่วงการก่อสร้าง น้ำใช้ของโครงการจำแนกออกเป็น 2 ประเภท คือ น้ำใช้เพื่อการอุปโภค-บริโภคของคนงานและน้ำใช้เพื่อการก่อสร้าง น้ำใช้ทั้งหมดผู้รับเหมาก่อสร้างจะใช้น้ำซื้อจากรถขายน้ำเอกชน ซึ่งการใช้น้ำแต่ละประเภทในระหว่างการก่อสร้าง มีรายละเอียดดังนี้ 1) การใช้น้ำสำหรับพื้นที่ก่อสร้าง • การใช้น้ำเพื่อการอุปโภค-บริโภคของคนงาน การใช้น้ำเพื่อการอุปโภค-บริโภคของคนงานก่อสร้าง พิจารณาจากจำนวนคนงานสูงสุด 50 คน และมีอัตราการใช้น้ำสำหรับคนงานที่พักนอกพื้นที่โครงการเท่ากับ 50 ลิตร/คน/วัน (Metcalf & Eddy, 1991) ดังนั้น จะมีการใช้น้ำประมาณ 2.50 ลูกบาศก์เมตร/วัน ส่วนน้ำดื่มผู้รับเหมาก่อสร้างจะจัดหาน้ำดื่มบรรจุขวดหรือถังไว้ให้คนงาน • การใช้น้ำเพื่อการก่อสร้าง กิจกรรมการใช้น้ำเพื่อการก่อสร้างของโครงการ เช่น ผสมปูนซีเมนต์และบ่มคอนกรีต ทำความสะอาดเครื่องมือเครื่องใช้ต่างๆ การฉีดพรมพื้นที่ เป็นต้น ซึ่งคาดว่าจะมีอัตราการใช้น้ำประมาณ 15 ลูกบาศก์เมตร/วัน (ข้อมูลจากโครงการ) ดังนั้น โครงการมีความต้องการใช้น้ำทั้งหมด ในช่วงก่อสร้างประมาณ 17.50 ลูกบาศก์เมตร/วัน โครงการจัดให้มีถังเก็บน้ำสำรอง ขนาด 10 ลูกบาศก์เมตร จำนวน 2 ถัง ซึ่งสามารถสำรองน้ำไว้ใช้ได้ประมาณ 1 วัน	(1) รณรงค์ให้คนงานมีการใช้น้ำอย่างประหยัด (2) จัดให้มีถังเก็บน้ำสำรองน้ำใช้บริเวณพื้นที่ก่อสร้าง ขนาด 10 ลูกบาศก์เมตร จำนวน 2 ถัง และมีบ่อปูนซีเมนต์ชั่วคราวบริเวณบ้านพักคนงาน ปริมาตร 20 ลูกบาศก์เมตร จำนวน 1 บ่อ (3) จัดเตรียมกระบะสำหรับล้างอุปกรณ์ก่อสร้าง เพื่อให้สามารถล้างอุปกรณ์ได้ในปริมาณมาก โดยไม่ปล่อยน้ำทิ้งอย่างเปล่าประโยชน์	- ตรวจสอบการรั่วไหลของน้ำประปาในเส้นท่อทุกเดือน ตลอดระยะเวลาก่อสร้าง - ตรวจสอบความสะอาดของถังสำรองน้ำใช้บริเวณพื้นที่ก่อสร้างและบ้านพักคนงานทุกเดือน ตลอดระยะเวลาก่อสร้าง

เดือน มกราคม 2561

บริษัท ซันเวสท์ ดีเวลลอปเมนท์ จำกัด
Sunwest Development Co., Ltd.

(นายชูศักดิ์ ตันทวีวงศ์)
กรรมการผู้จัดการ
บริษัท ซัน เวสท์ ดีเวลลอปเมนท์ จำกัด

เดือน มกราคม 2561

(นางสาวจุฑารัตน์ บุญแก้ว)
ผู้ชำนาญการด้านสิ่งแวดล้อม
บริษัท ภูเก็ต เอ็นไวรอนเมนทอล เซอร์วิส จำกัด

ตารางที่ 1 สรุปผลกระทบสิ่งแวดล้อม มาตรการป้องกันและแก้ไขผลกระทบสิ่งแวดล้อม และมาตรการติดตามตรวจสอบผลกระทบสิ่งแวดล้อม โครงการโรงแรม อีโค่ ลอฟท์ (ดัดแปลงอาคาร) ของ บริษัท ซัน เวสท์ ดีเวลลอปเมนท์ จำกัด ระยะก่อสร้าง (ต่อ)

องค์ประกอบทางสิ่งแวดล้อมและคุณค่าต่าง ๆ	ผลกระทบต่อสิ่งแวดล้อมที่สำคัญ	มาตรการป้องกันและแก้ไขผลกระทบสิ่งแวดล้อม	มาตรการติดตามตรวจสอบผลกระทบสิ่งแวดล้อม
3.2 การใช้น้ำ (ต่อ)	2) การใช้น้ำสำหรับบ้านพักคนงาน ปริมาณน้ำใช้จากคนงานก่อสร้างรวม 10 ลูกบาศก์เมตร/วัน และโครงการจะจัดให้มีบ่อปูนซีเมนต์ชั่วคราวขนาดกว้าง x ยาว x สูง เท่ากับ 4 x 5 x1 เมตร ปริมาตร 20 ลูกบาศก์เมตร จำนวน 1 บ่อ ซึ่งสำรองน้ำไว้ใช้ได้ประมาณ 2 วัน ดังนั้น น้ำใช้ของคนงานก่อสร้าง ประมาณ 10 ลูกบาศก์เมตร/วัน โครงการจะมีการสำรองน้ำไว้อย่างเพียงพอ ดังนั้น ผลกระทบด้านการใช้น้ำในระยะก่อสร้างต่อชุมชนที่อยู่ใกล้เคียงจึงอยู่ในระดับต่ำ		
3.3 การระบายน้ำและการป้องกันน้ำท่วม	การระบายน้ำและป้องกันน้ำท่วมบริเวณพื้นที่ก่อสร้างโครงการ ในกรณีที่เกิดฝนตกในช่วงการก่อสร้าง ซึ่งอาจก่อให้เกิดการชะล้างของตะกอนดินภายในพื้นที่โครงการออกสู่บริเวณข้างเคียง โครงการจะจัดให้มีรางระบายน้ำชั่วคราวโดยรอบพื้นที่โครงการ เพื่อรวบรวบน้ำเข้าสู่บ่อดักขยะและตะกอนดิน จำนวน 1 บ่อ สำหรับดักตะกอนดิน กรวดทราย และเศษขยะ ก่อนระบายออกสู่ท่อระบายน้ำสาธารณะบริเวณด้านหน้าโครงการต่อไป หลังจากนั้นโครงการจะทยอยสร้างระบบสาธารณูปโภคต่างๆ เพื่อเตรียมไว้สำหรับช่วงดำเนินการ ทำให้การระบายน้ำออกจากพื้นที่โครงการมีประสิทธิภาพมากขึ้นด้วย ดังนั้น ผลกระทบด้านการระบายน้ำและป้องกันน้ำท่วมในระยะก่อสร้างจึงอยู่ในระดับต่ำ	(1) จัดให้มีรางระบายน้ำชั่วคราวโดยรอบพื้นที่โครงการ มีบ่อดักขยะและตะกอนดิน ก่อนระบายออกสู่ท่อระบายน้ำสาธารณะบริเวณด้านหน้าโครงการต่อไป (2) ขุดลอกตะกอนดินที่สะสมในบ่อพักเป็นประจำ (3) จัดให้มีคนงานคอยทำความสะอาดบริเวณพื้นที่ก่อสร้าง เพื่อป้องกันมิให้เศษดิน เศษขยะ หรือเศษวัสดุก่อสร้าง อุดตันหรือกีดขวางทางไหลของน้ำ	- ตรวจสอบว่ามีตะกอนดินไหลลงพื้นที่ข้างเคียงและไหลลงท่อระบายน้ำหรือไม่ ทุกสัปดาห์ ตลอดระยะเวลาก่อสร้าง

บริษัท ซันเวสท์ ดีเวลลอปเมนท์ จำกัด
Sunwest Development Co., Ltd.

เดือน มกราคม 2561

(นายชูศักดิ์ ตันทวีวงศ์)
กรรมการผู้จัดการ
บริษัท ซัน เวสท์ ดีเวลลอปเมนท์ จำกัด

เดือน มกราคม 2561

(นางสาวจุฑารัตน์ บุญแก้ว)
ผู้ชำนาญการด้านสิ่งแวดล้อม
บริษัท ภูเก็ต เอ็นไวรอนเมนทอล เซอร์วิส จำกัด

ตารางที่ 1 สรุปผลกระทบสิ่งแวดล้อม มาตรการป้องกันและแก้ไขผลกระทบสิ่งแวดล้อม และมาตรการติดตามตรวจสอบผลกระทบสิ่งแวดล้อม โครงการโรงแรม อีโค่ ลอฟท์ (ดัดแปลงอาคาร) ของ บริษัท ซัน เวสท์ ดีเวลลอปเมนท์ จำกัด ระยะก่อสร้าง (ต่อ)

องค์ประกอบทางสิ่งแวดล้อมและคุณค่าต่าง ๆ	ผลกระทบต่อสิ่งแวดล้อมที่สำคัญ	มาตรการป้องกันและแก้ไขผลกระทบสิ่งแวดล้อม	มาตรการติดตามตรวจสอบผลกระทบสิ่งแวดล้อม
3.4 การจัดการน้ำเสีย	น้ำเสียที่จะเกิดขึ้นในระหว่างการก่อสร้างโครงการ มาจาก 2 ส่วน คือ 1) น้ำเสียจากพื้นที่ก่อสร้าง ● น้ำเสียจากคนงานก่อสร้าง น้ำเสียที่เกิดจากคนงานก่อสร้าง มีประมาณ 2.50 ลูกบาศก์เมตร/วัน (คิดจากร้อยละ 100 ของปริมาณน้ำใช้เพื่อการอุปโภคของคนงาน) แบ่งเป็นน้ำเสียจากการอุปโภคทั่วไปและน้ำเสียจากห้องส้วม โดยจะไม่มีน้ำเสียจากการอาบ เนื่องจากคนงานพักอาศัยอยู่ภายนอกพื้นที่โครงการ - น้ำเสียจากการอุปโภคทั่วไป ได้แก่ การล้างทำความสะอาด มีประมาณ 1.70 ลูกบาศก์เมตร/วัน (น้ำจากการชำระล้าง 33.90 ลิตร/คน/วัน (บุญส่ง ไข่เกษ, 2537)) ซึ่งน้ำเสียดังกล่าวมีปริมาณไม่มากและจะปล่อยซึมลงดิน - น้ำเสียจากห้องส้วม มีประมาณ 0.80 ลูกบาศก์เมตร/วัน (น้ำจากการราดส้วม 16.10 ลิตร/คน/วัน) จะบำบัดโดยถังบำบัดน้ำเสียสำเร็จรูปช่วงก่อสร้าง จำนวน 1 ชุด โดยถังบำบัดน้ำเสีย 1 ชุดสามารถรองรับน้ำเสียได้ 1.4 ลูกบาศก์เมตร/วัน และสามารถบำบัดให้มีค่า $BOD_{ออก}$ ไม่เกิน 30 มิลลิกรัม/ลิตร น้ำเสียที่ผ่านการบำบัดแล้วจะปล่อยออกสู่ท่อระบายน้ำสาธารณะบริเวณด้านหน้าโครงการต่อไป ทั้งนี้	(1) จัดให้มีห้องส้วมที่ถูกหลักสุขาภิบาลให้เพียงพอ จำนวน 6 ห้อง บริเวณพื้นที่ก่อสร้าง และจำนวน 10 ห้อง บริเวณบ้านพักคนงาน (2) ควบคุมไม่ให้มีการระบายน้ำโสโครกจากห้องส้วมออกสู่ท่อระบายน้ำสาธารณะโดยตรง ผู้รับเหมาก่อสร้างจะจัดให้มีถังบำบัดน้ำเสียสำเร็จรูป จำนวน 1 ชุด สำหรับบำบัดน้ำเสียจากห้องส้วม ก่อนระบายน้ำที่ผ่านการบำบัดแล้ว ออกสู่ท่อระบายน้ำสาธารณะต่อไป (3) จัดให้มีคนงานตรวจสอบระบบบำบัดน้ำเสียเป็นประจำ หากน้ำโสโครกในถังบำบัดน้ำเสียสำเร็จรูปเต็มจะต้องติดต่อรถสูบสิ่งปฏิกูลมาสูบไปกำจัดต่อไป (4) จัดให้มีคนงานคอยดูแลทำความสะอาดห้องส้วมเป็นประจำ และกำชับให้คนงานรักษาความสะอาดบริเวณห้องส้วม เพื่อป้องกันไม่ให้ส่งกลิ่นรบกวนผู้อยู่อาศัยข้างเคียง (5) เมื่อการก่อสร้างแล้วเสร็จ ผู้รับเหมาก่อสร้างจะต้องให้รถสูบสิ่งปฏิกูลมาสูบสิ่งปฏิกูลออกจากถังบำบัดน้ำเสียให้หมด และปรับปรุงพื้นที่ให้เรียบร้อย	- ตรวจสอบและจดบันทึกการทำงานของระบบบำบัดน้ำเสียของโครงการ ทุกเดือน ตลอดระยะเวลาก่อสร้าง - ตรวจสอบปริมาณตะกอนของส่วนเกรอะ หากปริมาณตะกอนเต็มให้ประสานรถสูบสิ่งปฏิกูลมาสูบกำจัด ทุกสัปดาห์ ตลอดระยะเวลาก่อสร้าง

เดือน มกราคม 2561 _____

(นายชูศักดิ์ ตันทวีวงศ์)
กรรมการผู้จัดการ
บริษัท ซัน เวสท์ ดีเวลลอปเมนท์ จำกัด

บริษัท ซันเวสท์ ดีเวลลอปเมนท์ จำกัด
Sunwest Development Co., Ltd.

เดือน มกราคม 2561 _____

(นางสาวจุฑารัตน์ บุญแก้ว)
ผู้ชำนาญการด้านสิ่งแวดล้อม
บริษัท ภูเก็ต เอ็นไวรอนเมนทอล เซอร์วิส จำกัด

ตารางที่ 1 สรุปผลกระทบสิ่งแวดล้อม มาตรการป้องกันและแก้ไขผลกระทบสิ่งแวดล้อม และมาตรการติดตามตรวจสอบผลกระทบสิ่งแวดล้อม โครงการโรงแรม อีโค่ ลอฟท์ (ดัดแปลงอาคาร) ของ บริษัท ซัน เวสท์ ดีเวลลอปเมนท์ จำกัด ระยะก่อสร้าง (ต่อ)

องค์ประกอบทางสิ่งแวดล้อมและคุณค่าต่าง ๆ	ผลกระทบต่อสิ่งแวดล้อมที่สำคัญ	มาตรการป้องกันและแก้ไขผลกระทบสิ่งแวดล้อม	มาตรการติดตามตรวจสอบผลกระทบสิ่งแวดล้อม
3.4 การจัดการน้ำเสีย (ต่อ)	โครงการจัดให้มีห้องส้วม จำนวน 6 ห้อง คิดเป็นจำนวนห้องส้วม 1 ห้อง/จำนวนคนงานก่อสร้าง 9 คน ● น้ำเสียที่เกิดจากกิจกรรมการก่อสร้าง น้ำเสียที่เกิดจากกิจกรรมก่อสร้างในแต่ละวันจะมีปริมาณไม่มากนัก เนื่องจากปริมาณน้ำใช้ในกิจกรรมการก่อสร้าง (15 ลูกบาศก์เมตร/วัน) ส่วนหนึ่งจะรวมเป็นส่วนของผลิตภัณฑ์ เช่น น้ำที่ใช้ในการผสมคอนกรีต เป็นต้น อีกส่วนหนึ่งจะระเหยหรือซึมลงดิน เช่น น้ำที่ใช้ในการบ่มคอนกรีต หรือน้ำที่ฉีดพรมพื้นและถนนชั่วคราวเพื่อลดฝุ่นละออง เป็นต้น สำหรับน้ำที่ใช้ในกิจกรรมการก่อสร้างส่วนน้อยที่เป็นน้ำเสีย ได้แก่ น้ำที่ใช้ในการชำระล้างเครื่องมือและอุปกรณ์ที่ใช้ในการก่อสร้างแต่ละวัน จะปล่อยไหลซึมลงดิน 2) น้ำเสียจากบ้านพักคนงาน สำหรับบ้านพักคนงานจะมีปริมาณน้ำเสียจากคนงานก่อสร้างแบ่งเป็นน้ำเสียจากส้วม และน้ำเสียจากการอาบหรือซักล้าง (คิดจากร้อยละ 100 ของปริมาณน้ำใช้) จำนวนคนงานในช่วงสูงสุด 50 คน - ปริมาณน้ำเสียจากส้วม มีปริมาณ 1.00 ลูกบาศก์เมตร/วัน อัตราการใช้น้ำ 20 ลิตร/คน/วัน (ธงชัย พรรณสวัสดิ์ และคณะ, 2530) โครงการจัดให้มีห้องส้วม จำนวน 10 ห้อง คิดเป็นจำนวนห้องส้วม 1 ห้อง/จำนวนคนงานก่อสร้าง 5 คน - ปริมาณน้ำเสียจากการอาบหรือซักล้าง มีปริมาณ 9.00 ลูกบาศก์เมตร/วัน อัตราการใช้น้ำ 180 ลิตร/คน/วัน ดังนั้น ปริมาณน้ำเสียทั้งหมด 10 ลูกบาศก์เมตร/วัน โครงการจัดให้มีการบำบัดโดยใช้ถังบำบัดน้ำเสียสำเร็จรูป จำนวน 1 ชุด สามารถรองรับน้ำเสียได้มากกว่า 11.40 ลูกบาศก์เมตร/วัน สามารถบำบัดให้มีค่า $BOD_{ออก}$ ไม่เกิน 20 มิลลิกรัม/ลิตร น้ำเสียที่ผ่านการบำบัดแล้วจะปล่อยลงสู่ท่อระบายน้ำสาธารณะต่อไป ดังนั้น ผลกระทบจึงอยู่ในระดับต่ำ		

เดือน มกราคม 2561 _____
(นายชูศักดิ์ ตันทวีวงศ์)
กรรมการผู้จัดการ
บริษัท ซัน เวสท์ ดีเวลลอปเมนท์ จำกัด

บริษัท ซันเวสท์ ดีเวลลอปเมนท์ จำกัด
Sunwest Development Co., Ltd

เดือน มกราคม 2561 _____
(นางสาวจุฑารัตน์ บุญแก้ว)
ผู้ชำนาญการด้านสิ่งแวดล้อม
บริษัท ภูเก็ต เอ็นไวรอนเมนทอล เซอร์วิส จำกัด

ตารางที่ 1 สรุปผลกระทบสิ่งแวดล้อม มาตรการป้องกันและแก้ไขผลกระทบสิ่งแวดล้อม และมาตรการติดตามตรวจสอบผลกระทบสิ่งแวดล้อม โครงการโรงแรม อีโค่ ลอฟท์ (ดัดแปลงอาคาร) ของ บริษัท ซัน เวสท์ ดีเวลลอปเมนท์ จำกัด ระยะก่อสร้าง (ต่อ)

องค์ประกอบทางสิ่งแวดล้อมและคุณค่าต่าง ๆ	ผลกระทบต่อสิ่งแวดล้อมที่สำคัญ	มาตรการป้องกันและแก้ไขผลกระทบสิ่งแวดล้อม	มาตรการติดตามตรวจสอบผลกระทบสิ่งแวดล้อม
3.5 การจัดการขยะมูลฝอย	ปริมาณขยะมูลฝอยที่เกิดขึ้นในช่วงการก่อสร้าง ส่วนใหญ่เกิดจากคนงานก่อสร้าง โดยขยะมูลฝอยในช่วงก่อสร้างมาจาก 2 แหล่ง ได้แก่ 1) ขยะจากพื้นที่ก่อสร้าง ● ขยะมูลฝอยจากกิจกรรมการก่อสร้าง ขยะมูลฝอยจากการก่อสร้างส่วนใหญ่เป็นขยะมูลฝอยจากการปรับพื้นที่และงานก่อสร้าง ได้แก่ เศษวัสดุก่อสร้างจำพวกเศษไม้แบบ เศษหิน เศษปูน เศษเหล็ก เศษท่อ และเศษผ้า โครงการจัดการโดยเศษไม้แบบ และเศษผ้าขนาดใหญ่จะถูกรวบรวมเพื่อนำไปใช้ในโครงการอื่นต่อไป เศษหินและเศษปูนจะใช้ในการถมพื้นที่ในโครงการ ส่วนเศษเหล็กและเศษท่อจะขายให้กับคนรับซื้อของเก่า ● ขยะมูลฝอยจากกิจกรรมของคนงาน ขยะมูลฝอยจากกิจกรรมของคนงาน เช่น กระดาษ และถุงพลาสติก ผู้รับเหมาต้องจัดให้มีถุงดำรองรับมูลฝอย วางไว้ตามจุดต่างๆ ในบริเวณก่อสร้าง และในแต่ละวันให้เก็บรวบรวมมายังจุดพักมูลฝอยรวมที่โครงการจัดไว้ คนงานก่อสร้างของโครงการสูงสุด 50 คน คาดว่าจะเกิดปริมาณขยะมูลฝอยสูงสุด 75 ลิตร/วัน (อัตราการเกิดขยะ 3 ลิตร/คน/วัน แต่เนื่องจากคนงานก่อสร้างไม่ได้พักในโครงการ ดังนั้น อัตราการเกิดขยะในช่วงเวลาทำงานคาดว่าประมาณ 1.5 ลิตร/คน/วัน) ผู้รับเหมาจะจัดให้มีถังขยะขนาด 240 ลิตร จำนวน 4 ถัง แยกเป็นถังขยะอินทรีย์และถังขยะแห้งอย่างละ 2 ถัง ปริมาตรกักเก็บของถังขยะรวม 960 ลิตร	(1) จัดให้มีถังขยะถังขยะขนาด 240 ลิตร จำนวน 4 ถัง แยกเป็นถังขยะอินทรีย์และถังขยะแห้งอย่างละ 2 ถัง ปริมาตรกักเก็บของถังขยะรวม 960 ลิตร ซึ่งสามารถรองรับขยะมูลฝอยได้สูงสุดประมาณ 13 วัน สำหรับพื้นที่ก่อสร้าง และจัดให้มีถังขยะขนาด 240 ลิตร จำนวน 4 ถัง แยกเป็นถังขยะอินทรีย์และถังขยะแห้งอย่างละ 2 ถัง ปริมาตรกักเก็บของถังขยะรวม 960 ลิตร ซึ่งสามารถรองรับขยะ มูลฝอยได้สูงสุดประมาณ 6 วัน สำหรับบ้านพักคนงานก่อสร้าง (2) ผู้รับเหมาโครงการจะขอรับความอนุเคราะห์จากเทศบาลนครภูเก็ตเข้ามาดำเนินการเก็บขนขยะไปกำจัดต่อไป ทั้งนี้จะมีการผูกมัดถุงขยะให้มิดชิด ไม่ตกหล่น (3) ขยะอันตรายโครงการจะรวบรวมใส่ถุงขยะอันตรายเมื่อมีปริมาณมากพอแล้วจะส่งไปให้เทศบาลนครภูเก็ตเพื่อนำไปกำจัดต่อไป และจะปฏิบัติตามประกาศจังหวัดภูเก็ต เรื่อง กำหนดประเภท ราคา และหลักเกณฑ์การ	- ตรวจสอบความสามารถของถังขยะในการรองรับปริมาณขยะและการรั่วซึมของถังขยะ ทุก 3 วัน ตลอดระยะเวลาก่อสร้าง - ตรวจสอบภาชนะรองรับมูลฝอยให้อยู่ในสภาพดีเสมอ ทุก 1 เดือน ตลอดระยะเวลาก่อสร้าง

เดือน มกราคม 2561 _____ เดือน มกราคม 2561 _____

(นายชูศักดิ์ ตันทวีวงศ์)
กรรมการผู้จัดการ
บริษัท ซัน เวสท์ ดีเวลลอปเมนท์ จำกัด

บริษัท ซันเวสท์ ดีเวลลอปเมนท์ จำกัด
Sunwest Development Co., Ltd.

(นางสาวจุฑารัตน์ บุญแก้ว)
ผู้ชำนาญการด้านสิ่งแวดล้อม
บริษัท ภูเก็ต เอ็นไวรอนเมนทอล เซอร์วิส จำกัด

ตารางที่ 1 สรุปผลกระทบสิ่งแวดล้อม มาตรการป้องกันและแก้ไขผลกระทบสิ่งแวดล้อม และมาตรการติดตามตรวจสอบผลกระทบสิ่งแวดล้อม โครงการโรงแรม อีโค่ ลอฟท์ (ดัดแปลงอาคาร) ของ บริษัท ซัน เวสท์ ดีเวลลอปเมนท์ จำกัด ระยะก่อสร้าง (ต่อ)

องค์ประกอบทางสิ่งแวดล้อมและคุณค่าต่าง ๆ	ผลกระทบต่อสิ่งแวดล้อมที่สำคัญ	มาตรการป้องกันและแก้ไขผลกระทบสิ่งแวดล้อม	มาตรการติดตามตรวจสอบผลกระทบสิ่งแวดล้อม
3.5 การจัดการขยะมูลฝอย (ต่อ)	ซึ่งสามารถรองรับขยะมูลฝอยได้สูงสุดประมาณ 13 วัน สำหรับถังขยะของโครงการจะขอรับความอนุเคราะห์จากเทศบาลนครภูเก็ตดำเนินการเก็บขนขยะไปกำจัดทุกวัน ขยะอันตรายที่เกิดขึ้นจากกิจกรรมก่อสร้าง ได้แก่ กระป๋องสเปรย์ และกระป๋องสี เป็นต้น โครงการจะรวบรวมแยกไว้ในส่วนสำนักงาน โดยภายในถังจะรองด้วยถุงพลาสติกสีส้ม ซึ่งเป็นถุงสำหรับใส่ขยะอันตราย และระบุข้างถังว่าเป็น "ขยะอันตราย" เมื่อมีปริมาณมากพอแล้วจะส่งไปให้เทศบาลนครภูเก็ตเพื่อนำไปกำจัดต่อไป ปัจจุบันทางเทศบาลนครภูเก็ตมีการจัดตั้ง "โครงการขนส่งของเสียออกจากเกาะภูเก็ต" เพื่อส่งไปกำจัดอย่างถูกวิธี โดยโรงงานกำจัดกากอุตสาหกรรมที่ขึ้นทะเบียน 2) ขยะจากบ้านพักคนงาน คนงานก่อสร้างของโครงการสูงสุด 50 คน เกิดปริมาณขยะมูลฝอยสูงสุด 150 ลิตร/วัน (อัตราการเกิดขยะ 3 ลิตร/คน/วัน) ผู้รับเหมาจะจัดให้มีถังขยะขนาด 240 ลิตร จำนวน 4 ถัง แยกเป็นถังขยะอินทรีย์และถังขยะแห้งอย่างละ 2 ถัง ปริมาตรกักเก็บของถังขยะรวม 960 ลิตร ซึ่งสามารถรองรับขยะมูลฝอยได้สูงสุด 6 วัน ถังขยะของโครงการจะมีฝาปิดมิดชิดป้องกันน้ำฝนและการส่งกลิ่น ผู้รับเหมาก่อสร้างจะประสานงานให้รถเก็บขนมูลฝอยของหน่วยงานท้องถิ่น เข้ามาดำเนินการเก็บขนมูลฝอยและนำไปกำจัดต่อไป ดังนั้นผลกระทบจึงอยู่ในระดับต่ำ	นำส่งขยะอันตราย ณ ศูนย์กำจัดขยะมูลฝอยจังหวัดภูเก็ต พ.ศ.2557 (4) ตรวจสอบภาชนะรองรับขยะมูลฝอยให้อยู่ในสภาพดีอยู่เสมอ (5) กำชับคนงานก่อสร้างให้ทิ้งขยะมูลฝอยลงภาชนะรองรับที่ได้จัดเตรียมไว้อย่างเคร่งครัด (6) คัดแยกขยะที่สามารถนำมาขาย เพื่อลดปริมาณมูลฝอยที่ต้องนำไปกำจัด (7) ส่งเสริมให้มีการคัดแยกขยะ โดยติดตั้งป้ายแยกประเภทของขยะไว้ที่ถังขยะให้ชัดเจน (8) รวบรวมมูลฝอยหรือเศษวัสดุก่อสร้าง เพื่อนำกลับไปใช้ใหม่ (9) สำรวจปริมาณมูลฝอย เมื่อพบว่ามีปริมาณมากขึ้นต้องเพิ่มจำนวนถังรองรับมูลฝอย	

เดือน มกราคม 2561

(นายชูศักดิ์ ตันทวีวงศ์)
กรรมการผู้จัดการ
บริษัท ซัน เวสท์ ดีเวลลอปเมนท์ จำกัด

บริษัท ซันเวสท์ ดีเวลลอปเมนท์ จำกัด
Sunwest Development Co., Ltd.

เดือน มกราคม 2561

(นางสาวจุฑารัตน์ บุญแก้ว)
ผู้ชำนาญการด้านสิ่งแวดล้อม
บริษัท ภูเก็ต เอ็นไวรอนเมนทอล เซอร์วิส จำกัด

ตารางที่ 1 สรุปผลกระทบสิ่งแวดล้อม มาตรการป้องกันและแก้ไขผลกระทบสิ่งแวดล้อม และมาตรการติดตามตรวจสอบผลกระทบสิ่งแวดล้อม โครงการโรงแรม อีโค่ ลอฟท์ (ดัดแปลงอาคาร) ของ บริษัท ซัน เวสท์ ดีเวลลอปเมนท์ จำกัด ระยะก่อสร้าง (ต่อ)

องค์ประกอบทางสิ่งแวดล้อมและคุณค่าต่าง ๆ	ผลกระทบต่อสิ่งแวดล้อมที่สำคัญ	มาตรการป้องกันและแก้ไขผลกระทบสิ่งแวดล้อม	มาตรการติดตามตรวจสอบผลกระทบสิ่งแวดล้อม
3.6 ไฟฟ้า	ผู้รับเหมาก่อสร้างจะดำเนินการขอใช้ไฟฟ้าชั่วคราวจากการไฟฟ้าส่วนภูมิภาค จังหวัดภูเก็ต เพื่อใช้ในกิจกรรมการก่อสร้าง ซึ่งประกอบด้วย - การใช้ไฟฟ้าสำหรับกิจกรรมการก่อสร้าง ได้แก่ การต่อเชื่อม สำหรับเครื่องจักรกลและอุปกรณ์ก่อสร้างต่าง ๆ และไฟฟ้าแสงสว่าง - การใช้ไฟฟ้าสำหรับคนงานก่อสร้าง ได้แก่ ไฟฟ้าแสงสว่างและเครื่องใช้ไฟฟ้าต่าง ๆ การใช้ไฟฟ้าของโครงการจะมีผลกระทบในระดับต่ำต่อการใช้ไฟฟ้าของชุมชนข้างเคียงหรือระบบไฟฟ้าของอาคารพักอาศัยใกล้เคียง เนื่องจากปริมาณไฟฟ้าที่ต้องการใช้น้อยเกินกว่าจะก่อให้เกิดผลกระทบและการไฟฟ้าส่วนภูมิภาค จังหวัดภูเก็ต มีความสามารถให้บริการได้อย่างเพียงพอ	(1) เลือกใช้ไฟฟ้าส่องสว่างและอุปกรณ์ไฟฟ้าต่างๆ แบบประหยัดพลังงาน (2) การติดตั้งอุปกรณ์และการจ่ายไฟฟ้าต้องถูกต้องตามมาตรฐาน (3) กำชับให้คนงานใช้ไฟฟ้าอย่างประหยัด	-
3.7 การป้องกันอัคคีภัย	สำหรับกิจกรรมในการก่อสร้างที่มีความเสี่ยงต่อการเกิดอัคคีภัยในช่วงการก่อสร้างโครงการนั้น อาจเกิดจากลูกไฟจากงานเชื่อม กระแสไฟฟ้าลัดวงจรจากเครื่องมือที่เกี่ยวข้องกับกระแสไฟฟ้าและการตกแต่งภายในรวมทั้งการสูบบุหรี่ของคนงาน คาดว่าผลกระทบจะอยู่ในระดับต่ำ	(1) ห้ามสูบบุหรี่ในบริเวณพื้นที่ก่อสร้างโดยเด็ดขาด (2) ห้ามเผาขยะในพื้นที่ก่อสร้างอย่างเด็ดขาด (3) ติดตั้งป้ายสัญลักษณ์ ป้ายเตือนในบริเวณที่อาจจะเกิดอันตราย เช่น "เขตก่อสร้าง" "ห้ามเข้าก่อนได้รับอนุญาต" และ "ห้ามสูบบุหรี่" เป็นต้น ซึ่งขนาดของป้ายเตือนต้องมีขนาดที่สามารถมองเห็นได้ชัดเจน (4) ห้ามนำวัตถุไวไฟเข้าใกล้อุปกรณ์เครื่องมือ	- ตรวจสอบสภาพการใช้งานของถังดับเพลิงแบบมือถือ ทุก 6 เดือน หรือตามคำแนะนำของผู้ผลิต ตลอดระยะก่อสร้าง - ตรวจสอบตามสาเหตุที่อาจก่อให้เกิดอัคคีภัย ทุกสัปดาห์ตลอดระยะเวลาก่อสร้าง

เดือน มกราคม 2561 _____ เดือน มกราคม 2561 _____

(นายชูศักดิ์ ตันทวีวงศ์) (นางสาวจุฑารัตน์ บุญแก้ว)

กรรมการผู้จัดการ ผู้ชำนาญการด้านสิ่งแวดล้อม

บริษัท ซัน เวสท์ ดีเวลลอปเมนท์ จำกัด บริษัท ภูเก็ต เอ็นไวรอนเมนทอล เซอร์วิส จำกัด

บริษัท ซันเวสท์ ดีเวลลอปเมนท์ จำกัด
Sunwest Development Co., Ltd.

ตารางที่ 1 สรุปผลกระทบสิ่งแวดล้อม มาตรการป้องกันและแก้ไขผลกระทบสิ่งแวดล้อม และมาตรการติดตามตรวจสอบผลกระทบสิ่งแวดล้อม โครงการโรงแรม อีโค่ ลอฟท์ (ดัดแปลงอาคาร) ของ บริษัท ซัน เวสท์ ดีเวลลอปเมนท์ จำกัด ระยะก่อสร้าง (ต่อ)

องค์ประกอบทางสิ่งแวดล้อมและคุณค่าต่าง ๆ	ผลกระทบต่อสิ่งแวดล้อมที่สำคัญ	มาตรการป้องกันและแก้ไขผลกระทบสิ่งแวดล้อม	มาตรการติดตามตรวจสอบผลกระทบสิ่งแวดล้อม
3.7 การป้องกันอัคคีภัย (ต่อ)		ที่มีประกายไฟโดยเด็ดขาด (5) ใช้อุปกรณ์ตัดไฟฟ้าอัตโนมัติ เมื่อเกิดกระแสไฟฟ้าลัดวงจร (6) ตรวจเช็คอุปกรณ์/เครื่องมือให้อยู่ในสภาพปกติก่อนและหลังใช้งานอย่างสม่ำเสมอ (7) การเดินสายไฟบริเวณพื้นที่ก่อสร้างทุกขั้นตอนต้องกระทำอย่างถูกหลักวิชาการ (8) อบรมคนงานให้มีความรู้ในเรื่องสาเหตุแห่งอัคคีภัยอยู่เสมอ และต้องไม่ประมาทในการทำงาน (9) ทางผู้รับเหมาจะจัดเตรียมถังดับเพลิงแบบมือถือชนิดผงเคมีแห้ง ขนาด 4 กิโลกรัม ติดตั้งไว้ตามจุดที่คาดว่าจะเกิดเพลิงไหม้ได้ง่าย และอยู่ในตำแหน่งที่สามารถมองเห็นได้ง่าย (10) จัดเวรยามรักษาความปลอดภัย ตลอด 24 ชั่วโมง รวมทั้งเตรียมความพร้อมประสานงานกับหน่วยป้องกันและบรรเทาสาธารณภัยของเทศบาลนครภูเก็ต	- ตรวจสอบความเป็นระเบียบและการทำความสะอาดพื้นที่ก่อสร้าง ทุกวัน ตลอดระยะเวลาก่อสร้าง

บริษัท ซันเวสท์ ดีเวลลอปเมนท์ จำกัด
Sunwest Development Co., Ltd.

เดือน มกราคม 2561

(นายชูศักดิ์ ตันทวีวงศ์)
กรรมการผู้จัดการ
บริษัท ซัน เวสท์ ดีเวลลอปเมนท์ จำกัด

เดือน มกราคม 2561

(นางสาวจุฑารัตน์ บุญแก้ว)
ผู้ชำนาญการด้านสิ่งแวดล้อม
บริษัท ภูเก็ต เอ็นไวรอนเมนทอล เซอร์วิส จำกัด

ตารางที่ 1 สรุปผลกระทบสิ่งแวดล้อม มาตรการป้องกันและแก้ไขผลกระทบสิ่งแวดล้อม และมาตรการติดตามตรวจสอบผลกระทบสิ่งแวดล้อม โครงการโรงแรม อีโค่ ลอฟท์ (ดัดแปลงอาคาร) ของ บริษัท ซัน เวสท์ ดีเวลลอปเมนท์ จำกัด ระยะก่อสร้าง (ต่อ)

องค์ประกอบทางสิ่งแวดล้อมและคุณค่าต่าง ๆ	ผลกระทบต่อสิ่งแวดล้อมที่สำคัญ	มาตรการป้องกันและแก้ไขผลกระทบสิ่งแวดล้อม	มาตรการติดตามตรวจสอบผลกระทบสิ่งแวดล้อม
3.8 การระบายอากาศและความร้อน	ปัจจุบันพื้นที่โครงการเป็นพื้นที่ราบ โดยทิศเหนือ ติดกับ พื้นที่ว่างเปล่าบุคคลอื่น ถัดไปเป็นคลองสาธารณประโยชน์ กว้าง 8.00 เมตร ทิศใต้ ติดกับ ซอยมนตรี กว้าง 8.00 เมตร ทิศตะวันออก ติดกับ บ้านอยู่อาศัยชั้นเดียวบุคคลอื่น และทิศตะวันตก ติดกับ ลานจอดรถบุคคลอื่น ถัดไปเป็นถนนพังงา ซอย 4 กว้าง 8.00 เมตร ดังนั้น สภาพโดยรอบพื้นที่โครงการโดยรวมจึงยังคงสามารถระบายอากาศได้ดี ในช่วงก่อสร้างจะไม่มีผลกระทบด้านระบายอากาศและระบายความร้อน เนื่องจากช่วงการก่อสร้างจะไม่มีกิจกรรมที่เป็นแหล่งกำเนิดความร้อนที่สำคัญ รวมถึงพื้นที่โครงการมีการเว้นระยะห่างจากพื้นที่ข้างเคียงอย่างพอเพียง ซึ่งสามารถทำให้เกิดการระบายอากาศจากตัวอาคารได้สะดวกโดยไม่ส่งผลกระทบต่อบริเวณใกล้เคียงพื้นที่โครงการแต่อย่างใด	-	-

บริษัท ซันเวสท์ ดีเวลลอปเมนท์ จำกัด
Sunwest Development Co., Ltd.

เดือน มกราคม 2561

(นายชูศักดิ์ ตันทวีวงศ์)
กรรมการผู้จัดการ
บริษัท ซัน เวสท์ ดีเวลลอปเมนท์ จำกัด

เดือน มกราคม 2561

(นางสาวจุฑารัตน์ บุญแก้ว)
ผู้ชำนาญการด้านสิ่งแวดล้อม
บริษัท ภูเก็ต เอ็นไวรอนเมนทอล เซอร์วิส จำกัด

ตารางที่ 1 สรุปผลกระทบสิ่งแวดล้อม มาตรการป้องกันและแก้ไขผลกระทบสิ่งแวดล้อม และมาตรการติดตามตรวจสอบผลกระทบสิ่งแวดล้อม โครงการโรงแรม อีโค่ ลอฟท์ (ดัดแปลงอาคาร) ของ บริษัท ซัน เวสท์ ดีเวลลอปเมนท์ จำกัด ระยะก่อสร้าง (ต่อ)

องค์ประกอบทางสิ่งแวดล้อมและคุณค่าต่าง ๆ	ผลกระทบต่อสิ่งแวดล้อมที่สำคัญ	มาตรการป้องกันและแก้ไขผลกระทบสิ่งแวดล้อม	มาตรการติดตามตรวจสอบผลกระทบสิ่งแวดล้อม
4. คุณภาพชีวิต 4.1 สภาพสังคมและเศรษฐกิจ	ในระยะก่อสร้างจะมีการจ้างคนงานก่อสร้างประมาณ 50 คน โดยคนงานส่วนใหญ่เป็นคนงานของบริษัทผู้รับเหมา ซึ่งย้ายมาจากพื้นที่ก่อสร้างอื่น และจะมีการรับคนงานเพิ่มเพียงบางส่วน ส่งผลกระทบในการจ้างงานเพิ่มขึ้นเพียงเล็กน้อย ซึ่งจะส่งผลให้รายได้ของร้านค้าและบริการรายย่อยใกล้เคียงพื้นที่ก่อสร้างให้เพิ่มขึ้นเล็กน้อย เช่น ร้านขายสินค้าอุปโภค-บริโภค และกิจการค้าวัสดุก่อสร้าง เป็นต้น เกิดการกระจายรายได้สู่ชุมชนมากขึ้น คนงานทำงานแบบเช้าไปเย็นกลับ ซึ่งก่อให้เกิดผลกระทบต่อสภาพสังคมและเศรษฐกิจของชุมชนในระดับต่ำ นอกจากนี้โครงการได้จัดให้มีมาตรการป้องกันและลดผลกระทบที่อาจจะเกิดจากคนงานก่อสร้าง และมาตรการเพื่อลดผลกระทบสิ่งแวดล้อมด้านต่างๆ	(1) ให้ผู้รับเหมาก่อสร้างจัดเตรียมที่พักคนงานที่ถูกสุขลักษณะ (2) จัดให้มีระบบสุขาภิบาลภายในพื้นที่โครงการ และบ้านพักคนงานก่อสร้างที่เพียงพอและถูกสุขลักษณะ (3) ผู้รับเหมาก่อสร้างต้องกำหนดกฎเกณฑ์และคอยสอดส่องดูแลพฤติกรรมของคนงานก่อสร้างให้อยู่ในระเบียบ มิให้ก่อความเดือดร้อนรำคาญ และปัญหาต่างๆ ให้กับผู้ที่พักอาศัยในชุมชนและพื้นที่ใกล้เคียง หากคนงานประพฤติผิดต้องมีการว่ากล่าวตักเตือน ลงโทษหรือถึงขั้นไล่ออก โดยพิจารณาจากความเหมาะสมของเหตุการณ์ที่เกิดขึ้น (4) จัดให้มีหัวหน้าคนงานสำหรับควบคุมงานก่อสร้างไม่ให้สร้างความเดือดร้อนกับประชาชนโดยรอบ (5) ประชาสัมพันธ์และชี้แจงรายละเอียดโครงการที่จะก่อสร้าง เพื่อสร้างความเข้าใจอันดีกับผู้อยู่อาศัยข้างเคียงเป็นระยะๆ ตามความเหมาะสม	-

บริษัท ซันเวสท์ ดีเวลลอปเมนท์ จำกัด
Sunwest Development Co., Ltd.

เดือน มกราคม 2561

(นายชูศักดิ์ ตันทวีวงศ์)
กรรมการผู้จัดการ
บริษัท ซัน เวสท์ ดีเวลลอปเมนท์ จำกัด

เดือน มกราคม 2561

(นางสาวจุฑารัตน์ บุญแก้ว)
ผู้ชำนาญการด้านสิ่งแวดล้อม
บริษัท ภูเก็ต เอ็นไวรอนเมนทอล เซอร์วิส จำกัด

ตารางที่ 1 สรุปผลกระทบสิ่งแวดล้อม มาตรการป้องกันและแก้ไขผลกระทบสิ่งแวดล้อม และมาตรการติดตามตรวจสอบผลกระทบสิ่งแวดล้อม โครงการโรงแรม อีโค่ ลอฟท์ (ดัดแปลงอาคาร) ของ บริษัท ซัน เวสท์ ดีเวลลอปเมนท์ จำกัด ระยะก่อสร้าง (ต่อ)

องค์ประกอบทางสิ่งแวดล้อมและคุณค่าต่าง ๆ	ผลกระทบต่อสิ่งแวดล้อมที่สำคัญ	มาตรการป้องกันและแก้ไขผลกระทบสิ่งแวดล้อม	มาตรการติดตามตรวจสอบผลกระทบสิ่งแวดล้อม
4.1 สภาพสังคมและเศรษฐกิจ (ต่อ)		(6) จัดให้มีเจ้าหน้าที่ของโครงการและบริษัทผู้รับเหมาเข้าพบผู้อยู่อาศัยที่อยู่ข้างเคียงก่อนดำเนินการก่อสร้าง และตลอดระยะเวลาการก่อสร้าง ทุกระยะ 1 ครั้ง/สัปดาห์ และให้หมายเลขโทรศัพท์ที่สามารถติดต่อได้ทันทีที่ได้รับความเดือดร้อน (7) หากเกิดความเสียหายแก่สิ่งปลูกสร้างบริเวณข้างเคียงจากการก่อสร้าง โครงการ/ผู้รับเหมาก่อสร้างต้องรับผิดชอบในการแก้ไข (8) จัดให้มียามรักษาการณ์บริเวณบ้านพักคนงานก่อสร้างเพื่อดูแลความปลอดภัยตลอด 24 ชั่วโมง	
4.2 อาชีวอนามัยและความปลอดภัย	ผลกระทบด้านอาชีวอนามัยและความปลอดภัยในระยะก่อสร้างส่วนใหญ่เกิดขึ้นกับคนงานก่อสร้างและเจ้าหน้าที่ที่ปฏิบัติงานในพื้นที่ก่อสร้าง ได้แก่ อุบัติเหตุต่างๆ เสียงและความสั่นสะเทือนที่เกิดจากกิจกรรมการก่อสร้างอันจะมีผลต่อสุขภาพ ดังนั้น โครงการจึงต้องกำหนดให้ผู้รับเหมามีมาตรการเพื่อความปลอดภัยในชีวิตและทรัพย์สินตามกฎระทรวง ฉบับที่ 4 (พ.ศ. 2526) ออกตามความในพระราชบัญญัติควบคุมอาคาร พ.ศ. 2522 ว่าด้วยหมวดที่ 1 การก่อสร้าง สำหรับผลกระทบด้านความปลอดภัย ดูแลให้คนงานก่อสร้างปฏิบัติงานด้วยความระมัดระวัง จัดหน้ากากกันฝุ่น หมวกนิรภัย	(1) กำหนดให้บริษัทรับเหมาก่อสร้างในโครงการต้องมีการพิจารณาการจัดการด้านความปลอดภัย ประกอบด้วยสัญญาว่าจ้างระหว่างเจ้าของโครงการ และบริษัทรับเหมาก่อสร้างจะต้องระบุครอบคลุมถึงวิธีการคุ้มครองความปลอดภัย และสุขภาพอนามัยของคนงานที่ปฏิบัติงานในโครงการ โดยควรมีรายละเอียดเกี่ยวกับ - กฎเกณฑ์และข้อปฏิบัติเพื่อความปลอดภัยในการทำงาน	- ตรวจสอบสวมใส่อุปกรณ์ป้องกันอันตรายส่วนบุคคล ทุกวันตลอดระยะเวลาก่อสร้าง - ตรวจสอบความเป็นระเบียบและการทำความสะอาด ทุกวันตลอดระยะเวลาก่อสร้าง - ตรวจสอบสภาพของเครื่องมือปฐมพยาบาล ทุกวันตลอดระยะเวลาก่อสร้าง

เดือน มกราคม 2561 _____ เดือน มกราคม 2561 _____

(นายชูศักดิ์ ตันทวีวงศ์) บริษัท ซันเวสท์ ดีเวลลอปเมนท์ จำกัด Sunwest Development Co., Ltd.
กรรมการผู้จัดการ
บริษัท ซัน เวสท์ ดีเวลลอปเมนท์ จำกัด

(นางสาวจุฑารัตน์ บุญแก้ว)
ผู้ชำนาญการด้านสิ่งแวดล้อม
บริษัท ภูเก็ต เอ็นไวรอนเมนทอล เซอร์วิส จำกัด

ตารางที่ 1 สรุปผลกระทบสิ่งแวดล้อม มาตรการป้องกันและแก้ไขผลกระทบสิ่งแวดล้อม และมาตรการติดตามตรวจสอบผลกระทบสิ่งแวดล้อม โครงการโรงแรม อีโค่ ลอฟท์ (ดัดแปลงอาคาร) ของ บริษัท ซัน เวสท์ ดีเวลลอปเมนท์ จำกัด ระยะก่อสร้าง (ต่อ)

องค์ประกอบทางสิ่งแวดล้อมและคุณค่าต่าง ๆ	ผลกระทบต่อสิ่งแวดล้อมที่สำคัญ	มาตรการป้องกันและแก้ไขผลกระทบสิ่งแวดล้อม	มาตรการติดตามตรวจสอบผลกระทบสิ่งแวดล้อม
4.2 อาชีวอนามัยและความปลอดภัย (ต่อ)	รองเท้ากันกระแทก และที่ครอบหู ให้กับคนงานก่อสร้าง รวมทั้งกำหนดให้ผู้รับเหมาปฏิบัติตามประกาศกระทรวงมหาดไทย เรื่อง ความปลอดภัยในการทำงาน นอกจากนี้จะกำหนดให้ผู้รับเหมาก่อสร้างรักษาดูแลพื้นที่ก่อสร้างให้เป็นระเบียบและทำความสะอาดพื้นที่ก่อสร้างอยู่เสมอ เพื่อลดโอกาสการเกิดอุบัติเหตุ จัดเตรียมเครื่องมือปฐมพยาบาลเบื้องต้น พร้อมทั้งเตรียมพร้อมประสานงานกับโรงพยาบาลใกล้เคียงเพื่อนำผู้ได้รับบาดเจ็บส่งโรงพยาบาล หากเกิดอุบัติเหตุรุนแรง ดังนั้น ผลกระทบด้านอาชีวอนามัยและความปลอดภัยในระยะก่อสร้างจึงอยู่ในระดับต่ำ	- การจัดให้มีและควบคุมดูแลการใช้อุปกรณ์ป้องกันอันตรายส่วนบุคคลต่างๆ - การตรวจสอบสภาพเครื่องมือ/อุปกรณ์ทุกชนิด เพื่อความปลอดภัยในการทำงาน (2) จัดให้มีอุปกรณ์ป้องกันอันตรายส่วนบุคคลที่เหมาะสมกับสภาพการทำงานให้เพียงพอกับจำนวนผู้ปฏิบัติงานที่ต้องใช้ (3) ให้ก่อสร้างหรือกระทำการใดๆ ในบริเวณที่ได้รับอนุญาตให้ก่อสร้างอาคารในช่วงเวลา 08.00-17.00 น. ในวันจันทร์ถึงวันเสาร์ หลังจากเวลา 17.00 น. เป็นต้นไป หากมีการรื้อถอน เกินเวลาดังกล่าวโครงการจะเลือกกิจกรรมที่ไม่ก่อให้เกิดเสียงดัง และดำเนินการได้ไม่เกิน 22.00 น. รวมทั้งโครงการจะแจ้งให้ผู้ที่อาศัยอยู่ใกล้เคียงทราบล่วงหน้าอย่างน้อย 1 วัน และขออนุญาตไปยังเทศบาลนครภูเก็ต โดยจะจัดให้มีแสงสว่างอย่างเพียงพอ สำหรับวันอาทิตย์และวันหยุดนักขัตฤกษ์จะหยุดการก่อสร้าง (4) ตรวจสอบและควบคุมดูแลให้มีการใช้อุปกรณ์ป้องกันอันตรายส่วนบุคคลอย่างถูกต้องและเหมาะสมกับประเภทของงาน (5) กำหนดขอบเขตและจัดทำแนวรั้วของบริเวณพื้นที่ก่อสร้างโครงการให้ชัดเจน พร้อมทั้งกำหนดจุดเข้า-ออก ของโครงการ (6) ป้องกันเศษวัสดุร่วงหล่น โดยการ ตั้งนั่งร้านเหล็กโดยรอบอาคาร ขึงด้วยผ้าใบหรือตาข่ายกันฝุ่น โดยรอบอาคาร ส่วนทางเดินภายนอกใช้ไม้เนื้อแข็งปูเป็นทางเดินและกันวัสดุร่วงหล่น (7) จัดทำปล่องสำหรับทิ้งเศษวัสดุ จากชั้นบนลงชั้นล่าง	- สอบถามจากประชาชนที่อยู่ใกล้เคียงโครงการในเรื่องผลกระทบด้านความปลอดภัยและทรัพย์สิน ทุกสัปดาห์ ตลอดระยะเวลาก่อสร้าง - ตรวจสภาพรั้วโดยรอบ ทุกสัปดาห์ ตลอดระยะเวลาก่อสร้าง

เดือน มกราคม 2561

(นายชูศักดิ์ ตันทวีวงศ์)
กรรมการผู้จัดการ
บริษัท ซัน เวสท์ ดีเวลลอปเมนท์ จำกัด

บริษัท ซันเวสท์ ดีเวลลอปเมนท์ จำกัด
Sunwest Development Co., Ltd.

เดือน มกราคม 2561

(นางสาวจุฑารัตน์ บุญแก้ว)
ผู้ชำนาญการด้านสิ่งแวดล้อม
บริษัท ภูเก็ต เอ็นไวรอนเมนทอล เซอร์วิส จำกัด

PHUKET ENVIRONMENTAL SERVICES CO., LTD.

ตารางที่ 1 สรุปผลกระทบสิ่งแวดล้อม มาตรการป้องกันและแก้ไขผลกระทบสิ่งแวดล้อม และมาตรการติดตามตรวจสอบผลกระทบสิ่งแวดล้อม โครงการโรงแรม อีโค่ ลอฟท์ (ดัดแปลงอาคาร) ของ บริษัท ซัน เวสท์ ดีเวลลอปเมนท์ จำกัด ระยะก่อสร้าง (ต่อ)

องค์ประกอบทางสิ่งแวดล้อมและคุณค่าต่าง ๆ	ผลกระทบต่อสิ่งแวดล้อมที่สำคัญ	มาตรการป้องกันและแก้ไขผลกระทบสิ่งแวดล้อม	มาตรการติดตามตรวจสอบผลกระทบสิ่งแวดล้อม
4.2 อาชีวอนามัยและความปลอดภัย (ต่อ)		(8) ติดป้ายเตือน หรือโปสเตอร์เพื่อการปฏิบัติงานที่ปลอดภัยในบริเวณที่จำเป็น เช่น "เขตก่อสร้าง" "ลดความเร็วรถยนต์" และ "เขตสวมหมวกนิรภัย" เป็นต้น (9) จัดให้มีเจ้าหน้าที่ตรวจสอบวิธีการปฏิบัติงาน สภาพของเครื่องจักรอุปกรณ์ รวมทั้งสภาพแวดล้อมในการทำงานเพื่อให้ปฏิบัติงานได้อย่างปลอดภัย (10) กำหนดให้ผู้รับเหมาก่อสร้างต้องมีการจัดเก็บอุปกรณ์อย่างเป็นระเบียบเรียบร้อย (11) จัดให้มีถังดับเพลิงบริเวณสำนักงานชั่วคราว และจุดสำคัญในพื้นที่ก่อสร้างอย่างทั่วถึง และกระจายทั่วทั้งบริเวณที่พักคนงาน (12) กำหนดระเบียบบทลงโทษแก่คนงานก่อสร้าง เพื่อป้องกันการสร้างความเดือดร้อนแก่ประชาชน (13) จัดเวรยามรักษาความปลอดภัยของโครงการ เพื่อมิให้บุคคลภายนอกผ่านเข้า-ออก ก่อนได้รับอนุญาตและดูแลความปลอดภัยในพื้นที่ สำหรับบ้านพักคนงาน โครงการจะประสานกับทางผู้รับเหมาก่อสร้างให้กำหนด<u>มาตรการเพื่อความปลอดภัยและป้องกันความเสียหายต่อชีวิตและทรัพย์สิน</u> แสดงดังต่อไปนี้ (1) จัดให้มีการตรวจสอบประวัติคนงาน และตรวจสุขภาพพนักงานก่อนรับเข้าปฏิบัติงาน โดยพนักงานที่เป็นโรคติดต่อร้ายแรงต้องให้หยุดงานจนกว่าจะหายขาด (2) ในกรณีใช้เส้นทางผ่านพื้นที่ชุมชน ต้องกำชับให้พนักงานขับรถรับ-ส่งคนงานขับรถด้วยความระมัดระวัง โดยเฉพาะช่วงที่ผ่านชุมชนหนาแน่นและโรงเรียน (3) ดูแล และควบคุมคนงานอย่างเข้มงวดเพื่อป้องกันปัญหาลักขโมยการทำร้ายร่างกายและการทะเลาะวิวาทระหว่างคนงานด้วยกันเองหรือหรือระหว่างคนงานกับชุมชนใกล้เคียง	

เดือน มกราคม 2561

(นายชูศักดิ์ ตันทวีวงศ์)
กรรมการผู้จัดการ
บริษัท ซัน เวสท์ ดีเวลลอปเมนท์ จำกัด

บริษัท ซันเวสท์ ดีเวลลอปเมนท์ จำกัด
Sunwest Development Co., Ltd.

เดือน มกราคม 2561

(นางสาวจุฑารัตน์ บุญแก้ว)
ผู้ชำนาญการด้านสิ่งแวดล้อม
บริษัท ภูเก็ต เอ็นไวรอนเมนทอล เซอร์วิส จำกัด

ตารางที่ 1 สรุปผลกระทบสิ่งแวดล้อม มาตรการป้องกันและแก้ไขผลกระทบสิ่งแวดล้อม และมาตรการติดตามตรวจสอบผลกระทบสิ่งแวดล้อม โครงการโรงแรม อีโค่ ลอฟท์ (ดัดแปลงอาคาร) ของ บริษัท ซัน เวสท์ ดีเวลลอปเมนท์ จำกัด ระยะก่อสร้าง (ต่อ)

องค์ประกอบทางสิ่งแวดล้อมและคุณค่าต่าง ๆ	ผลกระทบต่อสิ่งแวดล้อมที่สำคัญ	มาตรการป้องกันและแก้ไขผลกระทบสิ่งแวดล้อม	มาตรการติดตามตรวจสอบผลกระทบสิ่งแวดล้อม
4.2 อาชีวอนามัยและความปลอดภัย (ต่อ)		(4) กำหนดระเบียบและบทลงโทษแก่คนงานก่อสร้าง เพื่อป้องกันการสร้างความเดือดร้อนแก่ประชาชน (5) ห้ามส่งเสียงดังในยามวิกาล (6) ห้ามมิให้คนงานออกนอกบริเวณที่พักคนงานนอกเวลา 22.00 น. (7) จัดเตรียมถังดับเพลิงแบบมือถือชนิดผงเคมีแห้ง ขนาด 4 กิโลกรัม กระจายทั่วทั้งบริเวณที่พักคนงาน (8) จัดเตรียมอุปกรณ์ปฐมพยาบาลเบื้องต้นไว้สำหรับผู้ได้รับอุบัติเหตุในเบื้องต้นไว้ (9) จัดให้มียามรักษาความปลอดภัยในบริเวณที่พักคนงานตลอด 24 ชั่วโมง (10) จัดหาน้ำใช้ ระบบรวบรวมและกำจัดขยะ น้ำเสีย สิ่งปฏิกูลที่ถูกสุขลักษณะไว้อย่างเพียงพอ เพื่อป้องกันไม่ให้เกิดแหล่งเพาะพันธ์เชื้อโรค หรือโรคระบาดได้	

บริษัท ซันเวสท์ ดีเวลลอปเมนท์ จำกัด
Sunwest Development Co., Ltd.

เดือน มกราคม 2561

(นายชูศักดิ์ ตันทวีวงศ์)
กรรมการผู้จัดการ
บริษัท ซัน เวสท์ ดีเวลลอปเมนท์ จำกัด

เดือน มกราคม 2561

(นางสาวจุฑารัตน์ บุญแก้ว)
ผู้ชำนาญการด้านสิ่งแวดล้อม
บริษัท ภูเก็ต เอ็นไวรอนเมนทอล เซอร์วิส จำกัด

ตารางที่ 1 สรุปผลกระทบสิ่งแวดล้อม มาตรการป้องกันและแก้ไขผลกระทบสิ่งแวดล้อม และมาตรการติดตามตรวจสอบผลกระทบสิ่งแวดล้อม โครงการโรงแรม อีโค่ ลอฟท์ (ดัดแปลงอาคาร) ของ บริษัท ซัน เวสท์ ดีเวลลอปเมนท์ จำกัด ระยะก่อสร้าง (ต่อ)

องค์ประกอบทางสิ่งแวดล้อมและคุณค่าต่าง ๆ	ผลกระทบต่อสิ่งแวดล้อมที่สำคัญ	มาตรการป้องกันและแก้ไขผลกระทบสิ่งแวดล้อม	มาตรการติดตามตรวจสอบผลกระทบสิ่งแวดล้อม
4.3 ทัศนียภาพ	ปัจจุบันการพัฒนาโครงการอยู่ในระยะของงานโครงสร้าง แต่เมื่อมีการก่อสร้างอาคารซึ่งเป็นอาคารสูง 7 ชั้น ดาดฟ้า จำนวน 1 อาคาร อาจมีความจำเป็นต้องใช้อุปกรณ์และสิ่งอำนวยความสะดวกขณะก่อสร้าง เช่น ตาข่ายกันฝุ่น นั่งร้าน ฯลฯ ซึ่งจะมีผลกระทบทางด้านสุนทรียภาพต่อผู้ที่พบเห็นและอยู่อาศัยที่อยู่ในระยะใกล้หรือระยะประชิดกับโครงการในระดับสูง กิจกรรมดังกล่าวใช้ระยะเวลาประมาณ 6 เดือน เพื่อเป็นการลดผลกระทบโครงการกำหนดให้ผู้รับเหมาก่อสร้างทำการปิดล้อมบริเวณโดยรอบพื้นที่ก่อสร้างโดย จัดให้มีรั้วทึบสูงประมาณ 3 เมตร ทางด้านทิศตะวันออก และจัดให้มีรั้วทึบสูง 2.4 เมตร ทางด้านทิศเหนือ ทิศใต้ และทิศตะวันตกของโครงการ เพื่อให้เกิดความเป็นระเบียบ และช่วยลดผลกระทบต่อการรับรู้ของผู้อยู่อาศัย ผู้ที่พบเห็น และผู้ที่สัญจรผ่านพื้นที่โครงการในระยะใกล้ หรือระยะประชิดกับโครงการ รวมทั้งใช้วัสดุและสีของวัสดุและอุปกรณ์ที่ใช้ในขณะก่อสร้าง เช่น ตาข่ายกันฝุ่น นั่งร้าน ที่เป็นสีโทนอ่อนและมีความกลมกลืนกับสีของอาคารข้างเคียง รวมทั้งสภาพแวดล้อมบริเวณโดยรอบของโครงการ เช่น สีขาว สีเทา สีเขียว เป็นต้น ดังนั้น ผลกระทบที่มีจึงอยู่ในระดับต่ำ	(1) จัดให้มีรั้วทึบสูงประมาณ 3 เมตร ทางด้านทิศตะวันออก และจัดให้มีรั้วทึบสูง 2.4 เมตร ทางด้านทิศเหนือ ทิศใต้ และทิศตะวันตกของโครงการ (2) กำหนดให้มีการก่อสร้างในเขตพื้นที่โครงการเท่านั้น (3) เมื่อก่อสร้างแล้วเสร็จต้องขนย้ายวัสดุอุปกรณ์ออกจากพื้นที่โครงการ พร้อมทั้งปรับสภาพพื้นที่โครงการให้ดูสะอาดเรียบร้อย	- ตรวจสอบการชำรุดของวัสดุที่ใช้ปิดกั้นพื้นที่ก่อสร้าง ทุกเดือน ตลอดระยะเวลาก่อสร้าง

บริษัท ซันเวสท์ ดีเวลลอปเมนท์ จำกัด
Sunwest Development Co., Ltd.

เดือน มกราคม 2561

(นายชูศักดิ์ ตันทวีวงศ์)
กรรมการผู้จัดการ
บริษัท ซัน เวสท์ ดีเวลลอปเมนท์ จำกัด

เดือน มกราคม 2561

(นางสาวจุฑารัตน์ บุญแก้ว)
ผู้ชำนาญการด้านสิ่งแวดล้อม
บริษัท ภูเก็ต เอ็นไวรอนเมนทอล เซอร์วิส จำกัด

ตารางที่ 2 สรุปผลกระทบสิ่งแวดล้อม มาตรการป้องกันและแก้ไขผลกระทบสิ่งแวดล้อม และมาตรการติดตามตรวจสอบผลกระทบสิ่งแวดล้อม โครงการโรงแรม อีโค่ ลอฟท์ (ดัดแปลงอาคาร) ของ บริษัท ซัน เวสท์ ดีเวลลอปเมนท์ จำกัด ระยะดำเนินการ

องค์ประกอบทางสิ่งแวดล้อมและคุณค่าต่าง ๆ	ผลกระทบต่อสิ่งแวดล้อมที่สำคัญ	มาตรการป้องกันและแก้ไขผลกระทบสิ่งแวดล้อม	มาตรการติดตามตรวจสอบผลกระทบสิ่งแวดล้อม
1. ทรัพยากรกายภาพ 1.1 สภาพภูมิประเทศ	โครงการประกอบกิจการประเภทโรงแรม ซึ่งกิจกรรมดังกล่าวจะไม่ส่งผลต่อการเปลี่ยนแปลงลักษณะภูมิประเทศแต่อย่างใด ลักษณะภูมิประเทศของพื้นที่โครงการยังคงเป็นพื้นที่ราบ มีเพียงการเปลี่ยนแปลงการใช้ประโยชน์พื้นที่ จากเดิมที่เป็นพื้นที่ราบ เปลี่ยนไปเป็นอาคารสูง 7 ชั้น ดาดฟ้า จำนวน 1 อาคาร พร้อมทั้งระบบสาธารณูปโภค ที่จอดรถ และพื้นที่สีเขียว อย่างไรก็ตาม โครงการได้จัดพื้นที่สีเขียวบริเวณพื้นที่ว่าง และจัดภูมิสถาปัตยกรรมให้กลมกลืนกับพื้นที่โดยรอบ ซึ่งคิดเป็นพื้นที่สีเขียว ร้อยละ 28.50 ของพื้นที่โครงการ ดังนั้นการดำเนินโครงการจึงไม่ส่งผลกระทบต่อการเปลี่ยนแปลงสภาพภูมิประเทศ	-	-
1.2 ทรัพยากรดินและการเกิดดินถล่ม	โครงการจัดให้มีพื้นที่สีเขียว ร้อยละ 28.50 โดยการปลูกหญ้า ไม้พุ่ม และไม้ยืนต้นปกคลุมดินในพื้นที่โครงการ ซึ่งจะช่วยดูดซับน้ำฝน ชะลอการไหลของน้ำฝนและลดการกัดเซาะหน้าดินได้ สำหรับการระบายน้ำฝนของโครงการ จะแบ่งเป็น 2 ส่วน คือ จากหลังคาของอาคาร และจากพื้นดินนอกอาคาร โดยน้ำฝนจากหลังคาของอาคารจะระบายลงสู่ท่อระบายน้ำฝน ซึ่งจะรวบรวมลงสู่ท่อระบายน้ำคอนกรีต ขนาด 0.6 เมตร ที่มีบ่อพักน้ำเป็นระยะอยู่โดยรอบพื้นที่โครงการ สำหรับอัตราการระบายน้ำก่อนมีโครงการเท่ากับ 0.01 ลูกบาศก์เมตร/วินาที และอัตราการระบายน้ำหลังมีโครงการเท่ากับ 0.02 ลูกบาศก์เมตร/วินาที มีปริมาณน้ำฝนที่โครงการต้องกักเก็บไว้ 47.316 ลูกบาศก์เมตร ดังนั้น โครงการจึงจัดให้มีบ่อหน่วงน้ำของโครงการ จำนวน 1 บ่อ มีปริมาตร 50 ลูกบาศก์เมตร เพื่อหน่วงน้ำฝนไว้ภายในโครงการ ก่อนค่อยๆ สูบน้ำออกตลอดเวลาด้วยเครื่องสูบน้ำ โดยโครงการเลือกใช้เครื่องสูบน้ำ จำนวน 2 เครื่อง (ทำงานสลับกัน) มีอัตราการสูบน้ำ 0.0082 ลูกบาศก์เมตร/วินาที	-	-

เดือน มกราคม 2561

(นายชูศักดิ์ ตันทวีวงศ์)
กรรมการผู้จัดการ
บริษัท ซัน เวสท์ ดีเวลลอปเมนท์ จำกัด

บริษัท ซันเวสท์ ดีเวลลอปเมนท์ จำกัด
Sunwest Development Co., Ltd.

เดือน มกราคม 2561

(นางสาวจุฑารัตน์ บุญแก้ว)
ผู้ชำนาญการด้านสิ่งแวดล้อม
บริษัท ภูเก็ต เอ็นไวรอนเมนทอล เซอร์วิส จำกัด

ตารางที่ 2 สรุปผลกระทบสิ่งแวดล้อม มาตรการป้องกันและแก้ไขผลกระทบสิ่งแวดล้อม และมาตรการติดตามตรวจสอบผลกระทบสิ่งแวดล้อม โครงการโรงแรม อีโค่ ลอฟท์ (ดัดแปลงอาคาร) ของ บริษัท ซัน เวสท์ ดีเวลลอปเมนท์ จำกัด ระยะดำเนินการ (ต่อ)

องค์ประกอบทางสิ่งแวดล้อมและคุณค่าต่าง ๆ	ผลกระทบต่อสิ่งแวดล้อมที่สำคัญ	มาตรการป้องกันและแก้ไขผลกระทบสิ่งแวดล้อม	มาตรการติดตามตรวจสอบผลกระทบสิ่งแวดล้อม
1.2 ทรัพยากรดินและการเกิดดินถล่ม (ต่อ)	สำหรับการพัดพาตะกอนดินลงสู่บ่อหน่วงน้ำ โครงการจะมีการขุดลอกเมื่อมีปริมาณตะกอนดินสะสมในบ่อ ดังนั้น จึงคาดว่าไม่ก่อเกิดให้ผลกระทบต่อทรัพยากรดินและการชะล้างพังทลายของดินแต่อย่างใด		
1.3 การเกิดแผ่นดินไหว	เนื่องจากพื้นที่โครงการเป็นพื้นที่ราบ บริเวณที่ตั้งโครงการมีเป็นลักษณะทางธรณีวิทยาเป็นบริเวณสะสมตัวของตะกอนจากการทำเหมืองแร่ และพื้นที่โครงการอยู่ในเขต 2ก ซึ่งมีระดับความรุนแรง V-VII เมอร์คัลลี คือ หากมีแผ่นดินไหวในเขตนี้ จะมีความรุนแรงที่ทำให้ทุกคนตกใจ สิ่งก่อสร้างที่ออกแบบไม่ดีปรากฏความเสียหาย โดยเขตนี้ กรมทรัพยากรธรณีกำหนดว่ามีความเสี่ยงในการเกิดความเสียหายในระดับน้อยถึงปานกลาง และจากสถิติแผ่นดินไหวของกรมอุตุนิยมวิทยาปีล่าสุด พบว่า ในปี พ.ศ. 2555 พบการเกิดแผ่นดินไหวที่มีจุดศูนย์กลางอยู่ที่อำเภอถลาง จังหวัดภูเก็ต ขนาดรุนแรงที่สุด 4.3 ริกเตอร์ จากสถานการณ์แผนดินไหวในจังหวัดภูเก็ต เมื่อวันที่ 16 เมษายน 2555 ซึ่งเป็นผลสืบเนื่องมาจากการเกิดแผ่นดินไหวขนาด 8.6 และ 8.2 ริกเตอร์ ทางตอนเหนือของเกาะสุมาตรา ประเทศอินโดนีเซีย เมื่อวันที่ 11 เมษายน 2555 ทำให้เกิดการส่งถ่ายแรงสั่นสะเทือน และเป็นตัวกระตุ้นให้แขนงของรอยเลื่อนคลองมะรุ่ย เกิดการเคลื่อนตัวและเกิดแผ่นดินไหวขนาด 4.3 ริกเตอร์ ในจังหวัดภูเก็ต หลังจากนั้นมีแผ่นดินไหวตามหรือเกิดอาฟเตอร์ช็อก ในบริเวณใกล้เคียงกันประมาณ 30 ครั้ง รู้สึกได้ประมาณ 4 ครั้ง และผลจากการเกิดแผ่นดินไหวดังกล่าว ส่งผลให้บ้านเรือนประชาชนในพื้นที่บ้านลิพอน-บางขาม หมู่ที่ 2 ตำบลศรีสุนทร อำเภอถลาง เสียหาย	(1) จัดเส้นทางหนีภัยไว้ภายในบริเวณโครงการ เมื่อเกิดเหตุการณ์ภัยพิบัติขึ้นผู้อาศัยในพื้นที่โครงการก็สามารถอพยพไปยังจุดที่ปลอดภัยได้อย่างรวดเร็ว และไม่เกิดการชุลมุน (2) เตรียมพร้อมประสานงานกับหน่วยงานที่รับผิดชอบหากเกิดกรณีแผ่นดินไหว ได้แก่ หน่วยงานบรรเทาสาธารณภัย เพื่อให้ความช่วยเหลือผู้อยู่อาศัยในการอพยพออกจากอาคารได้ทันท่วงที (3) จัดให้มีการซ้อมอพยพหนีภัยของผู้ที่พักอาศัยและพนักงานในโครงการด้วย หรือหากจังหวัดมีการฝึกซ้อมอพยพหนีภัย พนักงานของโครงการจะต้องเข้าร่วมการฝึกดังกล่าวด้วย เพื่อให้เกิดความเข้าใจและปฏิบัติได้ถูกต้องเมื่อเกิดเหตุการณ์จริงขึ้น และให้มีการซักซ้อมอย่างน้อยปีละ 1 ครั้ง	- ตรวจสอบการซ้อมแผนอพยพเพื่อความปลอดภัยของผู้ที่พักอาศัยและพนักงานในโครงการ ทุก 1 ปี ตลอดระยะเวลาดำเนินการ

เดือน มกราคม 2561 _____ เดือน มกราคม 2561 _____

(นายชูศักดิ์ ตันทวีวงศ์)
กรรมการผู้จัดการ
บริษัท ซัน เวสท์ ดีเวลลอปเมนท์ จำกัด

บริษัท ซันเวสท์ ดีเวลลอปเมนท์ จำกัด
Sunwest Development Co., Ltd.

(นางสาวจุฑารัตน์ บุญแก้ว)
ผู้ชำนาญการด้านสิ่งแวดล้อม
บริษัท ภูเก็ต เอ็นไวรอนเมนทอล เซอร์วิส จำกัด

ตารางที่ 2 สรุปผลกระทบสิ่งแวดล้อม มาตรการป้องกันและแก้ไขผลกระทบสิ่งแวดล้อม และมาตรการติดตามตรวจสอบผลกระทบสิ่งแวดล้อม โครงการโรงแรม อีโค่ ลอฟท์ (ดัดแปลงอาคาร) ของ บริษัท ซัน เวสท์ ดีเวลลอปเมนท์ จำกัด ระยะดำเนินการ (ต่อ)

องค์ประกอบทางสิ่งแวดล้อมและคุณค่าต่าง ๆ	ผลกระทบต่อสิ่งแวดล้อมที่สำคัญ	มาตรการป้องกันและแก้ไขผลกระทบสิ่งแวดล้อม	มาตรการติดตามตรวจสอบผลกระทบสิ่งแวดล้อม
1.3 การเกิดแผ่นดินไหว (ต่อ)	เล็กน้อยกว่า 200 หลังคาเรือน ตำบลปาคลอกอำเภอถลาง เสียหาย 10 หลังคาเรือน อาคารส่วนใหญ่เป็นบ้านปูนก่ออิฐชั้นเดียว ขณะที่เขื่อนบางเหนียวดำ ซึ่งตั้งอยู่ในพื้นที่หมู่ที่ 7 ตำบลศรีสุนทร จากการตรวจสอบไม่ได้รับความเสียหายแต่อย่างใด (สำนักธรณีวิทยาสิ่งแวดล้อม กรมทรัพยากรธรณี, 2555) โดยโครงการอยู่ห่างจากตำแหน่งจุดศูนย์กลางแผ่นดินไหวที่อำเภอถลาง จังหวัดภูเก็ต ประมาณ 17 กิโลเมตร จากแผนที่แสดงการประเมินความรุนแรงแผ่นดินไหวในจังหวัดภูเก็ต พบว่า พื้นที่โครงการอยู่ในระดับ IV ประชาชนส่วนใหญ่รู้สึกได้ และเมื่อเปรียบเทียบกับขนาดแผ่นดินไหว มาตราวัดรุนแรงแผ่นดินไหวของเมอร์คัลลี่ที่ปรับปรุงแล้ว พบว่า ถ้าเกิดในเวลากลางวัน ผู้ที่อยู่ในอาคารจะรู้สึกได้แต่ผู้ที่อยู่นอกอาคาร มีผู้รู้สึกว่าเกิดแผ่นดินไหวน้อยคน ถ้าเป็นตอนกลางคืนผู้ที่นอนหลับอยู่จะตกใจตื่น ถ้วยชามจะขยับหน้าต่าง ประตู จะสั่น ฝาผนังจะมีเสียงลั่น มีความรู้สึกคล้ายๆ กับรถยนต์บรรทุกของหนัก ชนอาคาร รถยนต์ที่จอดอยู่สั่นไหวสังเกตได้ชัดเจน (กรมทรัพยากรธรณี, 2555) นอกจากนี้บริเวณโครงการไม่ได้อยู่ในบริเวณรอยเลื่อนแต่อย่างใด โดยอยู่ห่างจากแนวรอยเลื่อนที่ใกล้ที่สุด คือ รอยเลื่อนคลองมะรุ่ย ซึ่งเป็นรอยเลื่อนที่วางตัวอยู่ในเขตจังหวัดสุราษฎร์ธานี กระบี่ และพังงา เป็นระยะทางประมาณ 6.20 กิโลเมตร ทั้งนี้อาคารของโครงการออกแบบการก่อสร้างให้เป็นไปตามมาตรฐานของกรมโยธาธิการและผังเมืองมีการใช้เสาเข็มรับน้ำหนักอาคาร และออกแบบอาคารเพื่อรองรับแผ่นดินไหวตามกฎกระทรวง กำหนดการรับน้ำหนัก ความต้านทาน ความคงทนของอาคาร และพื้นดินที่รองรับอาคารในการต้านทานแรงสั่นสะเทือนของแผ่นดินไหว พ.ศ. 2550 ดังนั้น การเกิดแผ่นดินไหวจึงส่งผลกระทบต่อการดำเนินโครงการอยู่ในระดับต่ำ	(4) ติดป้ายประชาสัมพันธ์เพื่อให้ความรู้ด้านการปฏิบัติตนกรณีเกิดแผ่นดินไหวแก่ผู้พักอาศัย (5) จัดทำคู่มือการปฏิบัติตัวเพื่อให้เกิดความปลอดภัยเมื่อเกิดแผ่นดินไหวแก่ผู้พักอาศัย ในโครงการ (6) ติดตามข่าวสารเป็นประจำเพื่อเตรียมการป้องกันได้ทันเหตุการณ์	

เดือน มกราคม 2561

(นายชูศักดิ์ ตันทวีวงศ์)
กรรมการผู้จัดการ
บริษัท ซัน เวสท์ ดีเวลลอปเมนท์ จำกัด

บริษัท ซันเวสท์ ดีเวลลอปเมนท์ จำกัด
Sunwest Development Co., Ltd.

เดือน มกราคม 2561

(นางสาวจุฑารัตน์ บุญแก้ว)
ผู้ชำนาญการด้านสิ่งแวดล้อม
บริษัท ภูเก็ต เอ็นไวรอนเมนทอล เซอร์วิส จำกัด

ตารางที่ 2 สรุปผลกระทบสิ่งแวดล้อม มาตรการป้องกันและแก้ไขผลกระทบสิ่งแวดล้อม และมาตรการติดตามตรวจสอบผลกระทบสิ่งแวดล้อม โครงการโรงแรม อีโค่ ลอฟท์ (ดัดแปลงอาคาร) ของ บริษัท ซัน เวสท์ ดีเวลลอปเมนท์ จำกัด ระยะดำเนินการ (ต่อ)

องค์ประกอบทางสิ่งแวดล้อมและคุณค่าต่าง ๆ	ผลกระทบต่อสิ่งแวดล้อมที่สำคัญ	มาตรการป้องกันและแก้ไขผลกระทบสิ่งแวดล้อม	มาตรการติดตามตรวจสอบผลกระทบสิ่งแวดล้อม
1.4 คุณภาพอากาศ	มลพิษทางอากาศที่สำคัญในระยะดำเนินการ คือ ฝุ่นละออง ก๊าซคาร์บอนมอนอกไซด์ (CO) ก๊าซซัลเฟอร์ไดออกไซด์ (SO_2) ก๊าซไฮโดรคาร์บอน (HC) และไนโตรเจนออกไซด์ (NO_2) ที่เกิดจากยานพาหนะ บริษัทฯ ที่ปรึกษาได้คำนวณปริมาณมลพิษที่เกิดขึ้น โดยใช้แบบจำลอง Box Model ของ John G Rau and David C.Wooten, 1996 โดยสามารถคำนวณหาปริมาณความเข้มข้นของสารมลพิษของโครงการ ได้ดังนี้ (1) ฝุ่นละอองรวม (TSP) จากการคำนวณ ท่อไอเสียรถยนต์ของโครงการจะทำให้ฝุ่นละอองฟุ้งกระจายในพื้นที่ประมาณ 0.070020785 มิลลิกรัม/ลูกบาศก์เมตร ซึ่งปริมาณฝุ่นละอองรวมที่เกิดขึ้นดังกล่าวมีค่าอยู่ในเกณฑ์มาตรฐาน (ค่ามาตรฐานฝุ่นเฉลี่ย 24 ชั่วโมง เท่ากับ 0.330 มิลลิกรัม/ลูกบาศก์เมตร ตามประกาศคณะกรรมการสิ่งแวดล้อมแห่งชาติ ฉบับที่ 24 พ.ศ. 2547) (2) ฝุ่นละอองขนาดเล็ก (PM10) จากการคำนวณ ท่อไอเสียรถยนต์ของโครงการจะทำให้ฝุ่นละอองขนาดเล็กฟุ้งกระจายในพื้นที่ประมาณ 0.05608412 มิลลิกรัม/ลูกบาศก์เมตร ซึ่งปริมาณฝุ่นละอองขนาดเล็กที่เกิดขึ้นดังกล่าวมีค่าอยู่ในเกณฑ์มาตรฐาน (ค่ามาตรฐานฝุ่นเฉลี่ย 24 ชม. เท่ากับ 0.120 มิลลิกรัม/ลูกบาศก์เมตร ตามประกาศคณะกรรมการสิ่งแวดล้อมแห่งชาติ ฉบับที่ 24 พ.ศ. 2538) (3) ก๊าซไนโตรเจนไดออกไซด์ (NO_2) จากการคำนวณ ท่อไอเสียรถยนต์ของโครงการจะทำให้ก๊าซไนโตรเจนไดออกไซด์ฟุ้งกระจายในพื้นที่ 0.0368594 มิลลิกรัม/ลูกบาศก์เมตร ซึ่งก๊าซไนโตรเจนไดออกไซด์ ที่เกิดขึ้นดังกล่าวมีค่าอยู่ในเกณฑ์มาตรฐาน (ค่ามาตรฐานไนโตรเจนไดออกไซด์ เฉลี่ยน 1 ชั่วโมง	(1) ติดป้ายให้ผู้พักอาศัยดับเครื่องยนต์ในกรณีที่ไม่มีการขับเคลื่อน เช่น กรณีที่จอดรถรอผู้พักอาศัยคนอื่น และลดความเร็วของยานพาหนะภายในโครงการ เพื่อลดปัญหาเรื่องฝุ่นฟุ้งกระจาย (2) จัดพื้นที่สีเขียวโดยรอบพื้นที่โครงการ รวมทั้งรักษาและเพิ่มพื้นที่สีเขียวบริเวณพื้นที่ว่าง เพื่อให้ช่วยดูดซับมลสารที่เกิดจากยานพาหนะที่เข้ามาในพื้นที่โครงการ (3) จำกัดความเร็วของรถภายในโครงการ เพื่อป้องกันการฟุ้งกระจายของฝุ่นบริเวณผิวถนน โดยติดป้ายจำกัดความเร็ว	-

เดือน มกราคม 2561 บริษัท ซันเวสท์ ดีเวลลอปเมนท์ จำกัด Sunwest Development Co., Ltd.

(นายชูศักดิ์ ตันทวีวงศ์)
กรรมการผู้จัดการ
บริษัท ซัน เวสท์ ดีเวลลอปเมนท์ จำกัด

เดือน มกราคม 2561

(นางสาวจุฑารัตน์ บุญแก้ว)
ผู้ชำนาญการด้านสิ่งแวดล้อม
บริษัท ภูเก็ต เอ็นไวรอนเมนทอล เซอร์วิส จำกัด

ตารางที่ 2 สรุปผลกระทบสิ่งแวดล้อม มาตรการป้องกันและแก้ไขผลกระทบสิ่งแวดล้อม และมาตรการติดตามตรวจสอบผลกระทบสิ่งแวดล้อม โครงการโรงแรม อีโค่ ลอฟท์ (ดัดแปลงอาคาร) ของ บริษัท ซัน เวสท์ ดีเวลลอปเมนท์ จำกัด ระยะดำเนินการ (ต่อ)

องค์ประกอบทางสิ่งแวดล้อมและคุณค่าต่าง ๆ	ผลกระทบต่อสิ่งแวดล้อมที่สำคัญ	มาตรการป้องกันและแก้ไขผลกระทบสิ่งแวดล้อม	มาตรการติดตามตรวจสอบผลกระทบสิ่งแวดล้อม
1.4 คุณภาพอากาศ (ต่อ)	เท่ากับ 0.32 มิลลิกรัม/ลูกบาศก์เมตร ตามประกาศคณะกรรมการสิ่งแวดล้อมแห่งชาติ ฉบับที่ 33 (พ.ศ. 2552) เรื่อง กำหนดมาตรฐานค่าก๊าซไนโตรเจนไดออกไซด์ในบรรยากาศโดยทั่วไป) (4) ก๊าซคาร์บอนมอนอกไซด์ (CO) จากการคำนวณ ท่อไอเสียรถยนต์ของโครงการจะทำให้ก๊าซคาร์บอนมอนอกไซด์ ฟุ้งกระจายในพื้นที่ 1.1012008 มิลลิกรัม/ลูกบาศก์เมตร ซึ่งก๊าซคาร์บอนมอนอกไซด์ ที่เกิดขึ้นดังกล่าวมีค่าอยู่ในเกณฑ์มาตรฐาน (ค่ามาตรฐานก๊าซคาร์บอนมอนอกไซด์ เฉลี่ย 1 ชั่วโมง ไม่เกิน 34.2 มิลลิกรัม/ลูกบาศก์เมตร ตามประกาศคณะกรรมการสิ่งแวดล้อมแห่งชาติ ฉบับที่ 10 พ.ศ. 2538) (5) ก๊าซซัลเฟอร์ไดออกไซด์ (SO_2) จากการคำนวณ ท่อไอเสียรถยนต์ของโครงการจะทำให้ก๊าซซัลเฟอร์ไดออกไซด์ฟุ้งกระจายในพื้นที่ 0.00603691 มิลลิกรัม/ลูกบาศก์เมตร ซึ่งก๊าซซัลเฟอร์ไดออกไซด์ที่เกิดขึ้นดังกล่าวมีค่าอยู่ในเกณฑ์มาตรฐาน (ค่ามาตรฐานก๊าซซัลเฟอร์ไดออกไซด์ (SO_2) เฉลี่ย 1 ชั่วโมง ไม่เกิน 0.78 มิลลิกรัม/ลูกบาศก์เมตร ตามประกาศคณะกรรมการสิ่งแวดล้อมแห่งชาติ ฉบับที่ 12 พ.ศ. 2538 และค่ามาตรฐานตามประกาศคณะกรรมการสิ่งแวดล้อมแห่งชาติ ฉบับที่ 21 (พ.ศ. 2544) (6) ก๊าซไฮโดรคาร์บอน (HC) จากการคำนวณ ท่อไอเสียรถยนต์ของโครงการจะทำให้ก๊าซไฮโดรคาร์บอนฟุ้งกระจายในพื้นที่ 1.4803226 มิลลิกรัม/ลูกบาศก์เมตร ซึ่งก๊าซไฮโดรคาร์บอนไม่มีเกณฑ์มาตรฐาน		

บริษัท ซันเวสท์ ดีเวลลอปเมนท์ จำกัด
Sunwest Development Co., Ltd.

เดือน มกราคม 2561

(นายชูศักดิ์ ตันทวีวงศ์)
กรรมการผู้จัดการ
บริษัท ซัน เวสท์ ดีเวลลอปเมนท์ จำกัด

เดือน มกราคม 2561

(นางสาวจุฑารัตน์ บุญแก้ว)
ผู้ชำนาญการด้านสิ่งแวดล้อม
บริษัท ภูเก็ต เอ็นไวรอนเมนทอล เซอร์วิส จำกัด

ตารางที่ 2 สรุปผลกระทบสิ่งแวดล้อม มาตรการป้องกันและแก้ไขผลกระทบสิ่งแวดล้อม และมาตรการติดตามตรวจสอบผลกระทบสิ่งแวดล้อม โครงการโรงแรม อีโค่ ลอฟท์ (ดัดแปลงอาคาร) ของ บริษัท ซัน เวสท์ ดีเวลลอปเมนท์ จำกัด ระยะดำเนินการ (ต่อ)

องค์ประกอบทางสิ่งแวดล้อมและคุณค่าต่าง ๆ	ผลกระทบต่อสิ่งแวดล้อมที่สำคัญ	มาตรการป้องกันและแก้ไขผลกระทบสิ่งแวดล้อม	มาตรการติดตามตรวจสอบผลกระทบสิ่งแวดล้อม
1.5 เสียงและความสั่นสะเทือน	เมื่อเปิดดำเนินการมลพิษทางเสียงและความสั่นสะเทือนที่จะเกิดขึ้นจะเกิดจากการจราจรของรถที่เข้า-ออกภายในโครงการ แต่คาดว่าจะมีระดับผลกระทบในระดับต่ำ เนื่องจากโครงการเป็นการประกอบกิจการประเภทโรงแรม ซึ่งเป็นสถานที่ที่ต้องการความสงบเงียบ ประกอบกับเสียงจากการจราจรเป็นเสียงที่ได้ยินเป็นปกติประจำอยู่แล้วของสังคมเมือง และจากการตรวจวัดระดับเสียงบริเวณพื้นที่โครงการ IBIS HOTEL ซึ่งเป็นจุดตรวจวัดที่มีลักษณะใกล้เคียงกับพื้นที่โครงการมากที่สุด ห่างจากพื้นที่โครงการประมาณ 400 เมตร ในระหว่างวันที่ 3-4 มีนาคม 2557 (บริษัท เอ็นไวรอนเมนท์ รีเสริช แอนด์ เทคโนโลยี จำกัด, มีนาคม 2557) พบว่าบริเวณจุดตรวจวัดดังกล่าวมีระดับเสียงในรูปของค่า Leq24 เท่ากับ 53.80 dB(A) ดังนั้น จึงคาดว่าผลกระทบอยู่ในระดับต่ำ	(1) จำกัดความเร็วของรถยนต์ภายในพื้นที่โครงการให้ไม่เกิน 30 กิโลเมตร/ชั่วโมง (2) ทำป้ายประชาสัมพันธ์ให้ลับเครื่องยนต์เมื่อจอดรถ (3) ปลูกต้นไม้ยืนต้นเป็นรั้วกันเสียงโดยรอบโครงการ	-
2. ทรัพยากรชีวภาพ 2.1 นิเวศวิทยาทางบก	เนื่องจากพื้นที่ก่อสร้างโครงการตั้งอยู่ในเขตเทศบาลนครภูเก็ต สภาพแวดล้อมทั่วไปบริเวณพื้นที่โครงการและบริเวณโดยรอบส่วนใหญ่ใช้ประโยชน์เป็นพื้นที่อยู่อาศัย พื้นที่พาณิชยกรรม และพื้นที่บริการท่องเที่ยว ดังนั้น การดำเนินโครงการในระยะดำเนินการจึงไม่ก่อให้เกิดผลกระทบต่อระบบนิเวศบนบก สำหรับรายละเอียดต่างๆ มีดังนี้ 1) ทรัพยากรป่าไม้ พื้นที่ก่อสร้างโครงการมีลักษณะเป็นที่ราบ ไม่พบไม้ยืนต้นที่จัดเป็นทรัพยากรป่าไม้ที่สำคัญหรือป่าไม้ที่มีคุณค่าต่อการอนุรักษ์ และไม่ตั้งอยู่ในพื้นที่ป่าสงวนแห่งชาติใด ดังนั้น การดำเนินโครงการในระยะดำเนินการจึงไม่ก่อให้เกิดผลกระทบต่อทรัพยากรป่าไม้แต่อย่างใด 2) สัตว์บก สำหรับสิ่งมีชีวิตบนบกที่พบบริเวณพื้นที่โครงการมีน้อยมาก เนื่องจากพื้นที่โดยรอบมีการ	-	-

เดือน มกราคม 2561 _____ (นายชูศักดิ์ ตันทวีวงศ์) กรรมการผู้จัดการ บริษัท ซัน เวสท์ ดีเวลลอปเมนท์ จำกัด

บริษัท ซันเวสท์ ดีเวลลอปเมนท์ จำกัด Sunwest Development Co., Ltd.

เดือน มกราคม 2561 _____ (นางสาวจุฑารัตน์ บุญแก้ว) ผู้ชำนาญการด้านสิ่งแวดล้อม บริษัท ภูเก็ต เอ็นไวรอนเมนทอล เซอร์วิส จำกัด

ตารางที่ 2 สรุปผลกระทบสิ่งแวดล้อม มาตรการป้องกันและแก้ไขผลกระทบสิ่งแวดล้อม และมาตรการติดตามตรวจสอบผลกระทบสิ่งแวดล้อม โครงการโรงแรม อีโค่ ลอฟท์ (ดัดแปลงอาคาร) ของ บริษัท ซัน เวสท์ ดีเวลลอปเมนท์ จำกัด ระยะดำเนินการ (ต่อ)

องค์ประกอบทางสิ่งแวดล้อมและคุณค่าต่าง ๆ	ผลกระทบต่อสิ่งแวดล้อมที่สำคัญ	มาตรการป้องกันและแก้ไขผลกระทบสิ่งแวดล้อม	มาตรการติดตามตรวจสอบผลกระทบสิ่งแวดล้อม
2.1 นิเวศวิทยาทางบก (ต่อ)	พัฒนาเป็นแหล่งที่อยู่อาศัยทำให้ไม่พบสิ่งมีชีวิตประเภทสัตว์ป่าที่มีคุณค่าแก่การอนุรักษ์หรือสัตว์ป่าที่หายาก สัตว์บกที่พบก็เป็นชนิดที่พบได้ทั่วไปในพื้นที่ต่างๆ ของประเทศไทย โดยแบ่งออกเป็น 4 กลุ่ม คือ สัตว์สะเทินน้ำสะเทินบก ได้แก่ คางคกบ้านและอึ่งอ่างบ้าน สัตว์เลื้อยคลาน ได้แก่ กิ้งก่าและจิ้งเหลนบ้าน นก ได้แก่ นกกระจอกบ้าน และแมลง ได้แก่ มดดำ หรือมดน้ำตาล ตั๊กแตนหนวดสั้น และแมลงปอบ้าน ดังนั้น การดำเนินโครงการในระยะดำเนินการจึงไม่ก่อให้เกิดผลกระทบต่อสัตว์บก		
2.2 นิเวศวิทยาทางน้ำ	น้ำเสียที่ผ่านการบำบัดแล้วมีปริมาณ 36.71 ลูกบาศก์เมตร/วัน มีค่า $BOD_{ออก}$ ไม่เกิน 20 มิลลิกรัม/ลิตร (มาตรฐานน้ำทิ้งอาคารประเภท ค ค่า $BOD_{ออก}$ ไม่เกิน 40 มิลลิกรัม/ลิตร) ปล่อยลงสู่ถังเก็บน้ำรีไซเคิล ปริมาตร 10 ลูกบาศก์เมตร จำนวน 1 ถัง น้ำจากถังเก็บน้ำรีไซเคิลจะนำไปใช้รดน้ำต้นไม้และพื้นที่สีเขียวภายในโครงการ อัตราการซึมน้ำของดินบริเวณพื้นที่สีเขียวของโครงการคาดว่าประมาณ 64.82 ลูกบาศก์เมตร (คิดอัตราการซึมน้ำของดินที่ 10 มิลลิเมตร/ชั่วโมง) ดังนั้น โครงการสามารถนำน้ำเสียที่ผ่านการบำบัดแล้วมาใช้ประโยชน์โดยการรดน้ำต้นไม้ภายในพื้นที่โครงการได้ทั้งหมด ไม่มีการปล่อยออกสู่สาธารณะ ในช่วงฤดูฝนที่โครงการไม่สามารถนำน้ำทิ้งที่ผ่านการบำบัดแล้วนำมารดน้ำต้นไม้ในโครงการได้ ดังนั้น โครงการจึงจัดให้มีการระบายน้ำทิ้งดังกล่าว โดยน้ำทิ้งที่ผ่านการบำบัดแล้วจากถังเก็บน้ำรีไซเคิล ปริมาตร 10 ลูกบาศก์เมตร จำนวน 1 ถัง จะรวบรวมผ่านบ่อตรวจคุณภาพน้ำ ก่อนระบายออกสู่รางระบายน้ำสาธารณะบริเวณถนนพังงา ซอย 4 ต่อไป ดังนั้น จึงไม่มีผลกระทบต่อทรัพยากรชีวภาพในน้ำในระยะดำเนินการ ทั้งนี้เพื่อเป็นการป้องกันผลกระทบในระยะดำเนินการ โครงการจะต้องปฏิบัติตามมาตรการป้องกันและแก้ไขผลกระทบด้านการจัดการน้ำเสียอย่างเคร่งครัด	-	-

เดือน มกราคม 2561

(นายชูศักดิ์ ตันทวีวงศ์)
กรรมการผู้จัดการ
บริษัท ซัน เวสท์ ดีเวลลอปเมนท์ จำกัด

บริษัท ซันเวสท์ ดีเวลลอปเมนท์ จำกัด
Sunwest Development Co., Ltd.

เดือน มกราคม 2561

(นางสาวจุฑารัตน์ บุญแก้ว)
ผู้ชำนาญการด้านสิ่งแวดล้อม
บริษัท ภูเก็ต เอ็นไวรอนเมนทอล เซอร์วิส จำกัด

บริษัท ภูเก็ต เอ็นไวรอนเมนทอล เซอร์วิส จำกัด
PHUKET ENVIRONMENTAL SERVICES CO., LTD.

ตารางที่ 2 สรุปผลกระทบสิ่งแวดล้อม มาตรการป้องกันและแก้ไขผลกระทบสิ่งแวดล้อม และมาตรการติดตามตรวจสอบผลกระทบสิ่งแวดล้อม โครงการโรงแรม อีโค่ ลอฟท์ (ดัดแปลงอาคาร) ของ บริษัท ซัน เวสท์ ดีเวลลอปเมนท์ จำกัด ระยะดำเนินการ (ต่อ)

องค์ประกอบทางสิ่งแวดล้อมและคุณค่าต่าง ๆ	ผลกระทบต่อสิ่งแวดล้อมที่สำคัญ	มาตรการป้องกันและแก้ไขผลกระทบสิ่งแวดล้อม	มาตรการติดตามตรวจสอบผลกระทบสิ่งแวดล้อม
3. คุณค่าการใช้ประโยชน์ของมนุษย์ 3.1 การใช้ประโยชน์ที่ดิน 3.1.1 การใช้ประโยชน์ที่ดินในปัจจุบัน	การใช้ที่ดินใกล้เคียงพื้นที่โครงการ จากการสำรวจภาคสนาม (มกราคม, 2560) พบว่า พื้นที่ส่วนใหญ่ใช้ประโยชน์เป็นพื้นที่อยู่อาศัย พื้นที่พาณิชยกรรม และพื้นที่บริการท่องเที่ยว ดังนั้น การใช้ประโยชน์ที่ดินของโครงการเป็นโรงแรม จึงสอดคล้องกับรูปแบบการใช้ประโยชน์ที่ดินโดยรอบ	-	-
3.1.2 การใช้ประโยชน์ที่ดินตามผังเมืองรวมจังหวัดภูเก็ต พ.ศ.2554 และฉบับแก้ไขเพิ่มเติม พ.ศ. 2558	จากการตรวจสอบการใช้ประโยชน์ที่ดินของโครงการ พบว่า โครงการตั้งอยู่ในพื้นที่ตามกฎกระทรวงผังเมืองรวมจังหวัดภูเก็ต พ.ศ. 2554 และฉบับแก้ไขเพิ่มเติม (ฉบับที่ 4) พ.ศ. 2558 ออกตามความในพระราชบัญญัติการผังเมือง พ.ศ. 2518 ซึ่งได้กำหนดที่ดินบริเวณโครงการเป็นที่ดินประเภท**พาณิชยกรรมและที่อยู่อาศัยหนาแน่นมาก (สีแดง) บริเวณหมายเลข 3.13** มีข้อกำหนดในสาระสำคัญ คือ ให้ใช้ประโยชน์ที่ดิน เพื่อพาณิชยกรรม การอยู่อาศัย การท่องเที่ยว สถาบันราชการ การสาธารณูปโภคและการสาธารณูปการเป็นส่วนใหญ่ สำหรับการใช้ประโยชน์ที่ดินเพื่อกิจการอื่น ให้ใช้ได้ไม่เกินร้อยละเจ็ดสิบของแปลงที่ดินที่ยื่นขออนุญาต ซึ่งเมื่อเปรียบเทียบการดำเนินโครงการกับข้อกำหนดตามกฎกระทรวงผังเมืองรวมจังหวัดภูเก็ต พบว่า **การใช้ประโยชน์ที่ดินโครงการสอดคล้องกับข้อกำหนดดังกล่าว**	-	-

บริษัท ซันเวสท์ ดีเวลลอปเมนท์ จำกัด
Sunwest Development Co., Ltd.

เดือน มกราคม 2561

(นายชูศักดิ์ ตันทวีวงศ์)
กรรมการผู้จัดการ
บริษัท ซัน เวสท์ ดีเวลลอปเมนท์ จำกัด

เดือน มกราคม 2561

(นางสาวจุฑารัตน์ บุญแก้ว)
ผู้ชำนาญการด้านสิ่งแวดล้อม
บริษัท ภูเก็ต เอ็นไวรอนเมนทอล เซอร์วิส จำกัด

ตารางที่ 2 สรุปผลกระทบสิ่งแวดล้อม มาตรการป้องกันและแก้ไขผลกระทบสิ่งแวดล้อม และมาตรการติดตามตรวจสอบผลกระทบสิ่งแวดล้อม โครงการโรงแรม อีโค่ ลอฟท์ (ดัดแปลงอาคาร) ของ บริษัท ซัน เวสท์ ดีเวลลอปเมนท์ จำกัด ระยะดำเนินการ (ต่อ)

องค์ประกอบทางสิ่งแวดล้อมและคุณค่าต่าง ๆ	ผลกระทบต่อสิ่งแวดล้อมที่สำคัญ	มาตรการป้องกันและแก้ไขผลกระทบสิ่งแวดล้อม	มาตรการติดตามตรวจสอบผลกระทบสิ่งแวดล้อม
3.1.3 การประโยชน์ที่ดินตามประกาศกระทรวงทรัพยากรธรรมชาติและสิ่งแวดล้อม เรื่อง กำหนดเขตพื้นที่และมาตรการคุ้มครองสิ่งแวดล้อมในบริเวณพื้นที่จังหวัดภูเก็ต พ.ศ. 2553	จากการตรวจสอบพื้นที่ตามข้อกำหนดเขตพื้นที่และมาตรการคุ้มครองสิ่งแวดล้อม พบว่า โครงการจัดอยู่ในบริเวณที่ 4(2) ตามประกาศกระทรวงทรัพยากรธรรมชาติและสิ่งแวดล้อม เรื่อง กำหนดเขตพื้นที่และมาตรการคุ้มครองสิ่งแวดล้อม ในบริเวณพื้นที่จังหวัดภูเก็ต พ.ศ. 2553 ซึ่งเมื่อเปรียบเทียบการดำเนินโครงการกับข้อกำหนดตามประกาศกระทรวงทรัพยากรธรรมชาติและสิ่งแวดล้อมจังหวัดภูเก็ต พบว่า **การใช้ประโยชน์ที่ดินโครงการสอดคล้องกับข้อกำหนดดังกล่าว**	-	-
3.2 การคมนาคมขนส่ง	1) ความสะดวกและความปลอดภัยในการเข้า-ออกโครงการ การจราจรเข้าสู่พื้นที่โครงการสามารถเดินทางได้สะดวกโดยรถยนต์ จากถนนเทพกระษัตรีมุ่งหน้าสู่ถนนภูเก็ต เลี้ยวซ้ายเข้าสู่ถนนพังงาประมาณ 330 เมตร และเลี้ยวขวาเข้าสู่ถนนพังงา ซอย 4 ประมาณ 160 เมตร จากนั้นเลี้ยวซ้ายเข้าสู่ซอยมนตรีประมาณ 22 เมตร พื้นที่โครงการตั้งอยู่ด้านซ้ายมือ 2) ความเพียงพอของที่จอดรถภายในโครงการ ทางเข้า-ออกภายในโครงการ มีความกว้างประมาณ 6.00 เมตร เดินรถสองทิศทาง สำหรับถนนภายในโครงการ กว้างประมาณ 6.00 เมตร เดินรถสองทิศทาง	(1) ติดตั้งป้ายโครงการ ลูกศรแสดงทิศทางบริเวณเข้า-ออกโครงการ ที่สามารถมองเห็นได้ชัดเจน และในระยะทางที่จะชะลอรถได้ทันก่อนเข้าสู่โครงการได้อย่างปลอดภัย (2) ควบคุมการจราจรบริเวณทางเข้า-ออกพื้นที่โครงการ โดยจัดให้เจ้าหน้าที่รักษาความปลอดภัยคอยควบคุมดูแลและตรวจรถเข้า-ออกตลอดเวลา (3) จัดให้มีระบบไฟฟ้าส่องสว่าง บริเวณทางเข้า-ออกโครงการ และทางจราจรให้เพียงพอ	- ตรวจสอบการกีดขวางการจราจรและการอำนวยความสะดวกในการเข้าออกโครงการทุก วันตลอดระยะเวลาดำเนินการ - ตรวจสอบสภาพการใช้งานของเครื่องหมายและสัญลักษณ์ห้ามจอดรถบริเวณทางเข้า-ออกบนถนนสาธารณะ และไหล่ทางให้มีสภาพพร้อมใช้งานทุก วันตลอดระยะเวลาดำเนินการ

เดือน มกราคม 2561

(นายชูศักดิ์ ตันทวีวงศ์)
กรรมการผู้จัดการ
บริษัท ซัน เวสท์ ดีเวลลอปเมนท์ จำกัด

บริษัท ซันเวสท์ ดีเวลลอปเมนท์ จำกัด
Sunwest Development Co., Ltd.

เดือน มกราคม 2561

(นางสาวจุฑารัตน์ บุญแก้ว)
ผู้ชำนาญการด้านสิ่งแวดล้อม
บริษัท ภูเก็ต เอ็นไวรอนเมนทอล เซอร์วิส จำกัด

บริษัท ภูเก็ต เอ็นไวรอนเมนทอล เซอร์วิส จำกัด
PHUKET ENVIRONMENTAL SERVICES CO., LTD.

ตารางที่ 2 สรุปผลกระทบสิ่งแวดล้อม มาตรการป้องกันและแก้ไขผลกระทบสิ่งแวดล้อม และมาตรการติดตามตรวจสอบผลกระทบสิ่งแวดล้อม โครงการโรงแรม อีโค่ ลอฟท์ (ดัดแปลงอาคาร) ของ บริษัท ซัน เวสท์ ดีเวลลอปเมนท์ จำกัด ระยะดำเนินการ (ต่อ)

องค์ประกอบทางสิ่งแวดล้อมและคุณค่าต่าง ๆ	ผลกระทบต่อสิ่งแวดล้อมที่สำคัญ	มาตรการป้องกันและแก้ไขผลกระทบสิ่งแวดล้อม	มาตรการติดตามตรวจสอบผลกระทบสิ่งแวดล้อม
3.2 การคมนาคมขนส่ง (ต่อ)	ที่จอดรถยนต์ภายในโครงการ จำนวน 7 คัน (ที่จอดรถสำหรับผู้พิการ จำนวน 1 คัน) และจัดให้มีพื้นที่จอดรถยนต์โดยใช้พื้นที่ด้านทิศใต้ติดกับซอยมนตรี จำนวน 7 คัน ดังนั้น ที่จอดรถยนต์ของโครงการ รวมทั้งสิ้น จำนวน 14 คัน เป็นที่จอดรถยนต์ภายในอาคาร จำนวน 1 คัน และที่จอดรถยนต์ภายนอกอาคาร จำนวน 13 คัน ที่จอดรถยนต์ของโครงการมี 2 แบบ ดังนี้ (1) ที่จอดรถแบบตั้งฉากกับแนวทางเดินรถ โดยที่จอดรถยนต์ 1 คัน มีขนาดกว้าง 2.40 เมตร และความยาว 5.00 เมตร และ (2) ที่จอดรถแบบทำมุมกับแนวทางเดินรถมากกว่าสามสิบองศา โดยที่จอดรถยนต์ 1 คัน มีขนาดกว้าง 2.40 เมตร และความยาว 5.50 เมตร ปริมาณการจราจรที่เพิ่มขึ้นคิดตามจำนวนที่จอดรถยนต์ รวมที่จอดรถยนต์ทั้งโครงการ 14 คัน ในกรณีเลวร้ายที่สุดจะกำหนดให้ปริมาณการจราจรรถยนต์ของโครงการเท่ากับ 14 คัน/ชั่วโมง (ไป-กลับ) คิดเป็น 14 PCU/ชั่วโมง (14x1) สภาพการจราจรของถนนพังงา ซอย 4 และซอยมนตรี จากการประเมินจะเห็นว่า ปริมาณการจราจรที่เพิ่มขึ้นเนื่องจากการดำเนินโครงการมีเพียงเล็กน้อย ทุกช่วงเวลา ทั้งในวันหยุดและวันธรรมดา พบว่า สภาพการจราจรคล่องตัว ไม่ติดขัด การหยุดจอดที่ทางแยกมีน้อย ดังนั้น จึงคาดว่าผลกระทบด้านการคมนาคมในระยะดำเนินการจึงอยู่ในระดับต่ำ	(4) โครงการจัดให้มีที่จอดรถยนต์ จำนวน 14 คัน ซึ่งเป็นไปตามกฎกระทรวง ฉบับที่ 7 (พ.ศ. 2517) และกฎกระทรวง ฉบับที่ 64 (พ.ศ. 2555) และเพียงพอต่อผู้พักอาศัยและการใช้บริการต่าง ๆ เพื่อเป็นการป้องกันไม่ให้รถของผู้พักอาศัยในโครงการจอดกีดขวางเส้นทางการจราจร (5) ห้ามจอดรถทุกชนิดบริเวณทางเข้าออกโครงการบนถนนสาธารณะ และบริเวณไหล่ทางหน้าโครงการ (6) จัดให้มีระบบการจราจรที่ปลอดภัย โดยติดตั้งป้ายแสดงทิศทางเดินรถเข้า-ออกภายในพื้นที่โครงการ (7) ติดตั้งป้ายกำจัดความเร็วภายในพื้นที่โครงการ	

บริษัท ซันเวสท์ ดีเวลลอปเมนท์ จำกัด
Sunwest Development Co., Ltd.

เดือน มกราคม 2561

(นายชูศักดิ์ ตันทวีวงศ์)
กรรมการผู้จัดการ
บริษัท ซัน เวสท์ ดีเวลลอปเมนท์ จำกัด

เดือน มกราคม 2561

(นางสาวจุฑารัตน์ บุญแก้ว)
ผู้ชำนาญการด้านสิ่งแวดล้อม
บริษัท ภูเก็ต เอ็นไวรอนเมนทอล เซอร์วิส จำกัด

ตารางที่ 2 สรุปผลกระทบสิ่งแวดล้อม มาตรการป้องกันและแก้ไขผลกระทบสิ่งแวดล้อม และมาตรการติดตามตรวจสอบผลกระทบสิ่งแวดล้อม โครงการโรงแรม อีโค่ ลอฟท์ (ดัดแปลงอาคาร) ของ บริษัท ซัน เวสท์ ดีเวลลอปเมนท์ จำกัด ระยะดำเนินการ (ต่อ)

องค์ประกอบทางสิ่งแวดล้อมและคุณค่าต่าง ๆ	ผลกระทบต่อสิ่งแวดล้อมที่สำคัญ	มาตรการป้องกันและแก้ไขผลกระทบสิ่งแวดล้อม	มาตรการติดตามตรวจสอบผลกระทบสิ่งแวดล้อม
3.3 การใช้น้ำ	**1) ปริมาณการต้องการน้ำใช้ของโครงการ** ปริมาณน้ำใช้ในช่วงดำเนินการ เกิดจากกิจกรรมต่างๆ เช่น อาบ ซักล้าง ประกอบอาหาร การใช้น้ำสำหรับเครื่องสุขภัณฑ์ และอื่นๆ คิดเป็นปริมาณน้ำใช้ในโครงการทั้งสิ้น 46.17 ลูกบาศก์เมตร/วัน เป็นความต้องการน้ำใช้สูงสุด (Peak Demand) เท่ากับ 4.33 ลูกบาศก์เมตร/ชั่วโมง **2) แหล่งน้ำใช้และระบบจ่ายน้ำ** โครงการใช้น้ำประปาเป็นแหล่งน้ำใช้หลัก โดยท่อประปาของโครงการต่อเข้ากับท่อเมนของการประปานครภูเก็ต ผ่านมิเตอร์น้ำ ด้วยท่อขนาด 1 นิ้ว เข้าเก็บกักในถังเก็บน้ำใต้ดิน อยู่บริเวณใต้อาคารจำนวน 2 ถัง มีปริมาตร 25 ลูกบาศก์เมตร และ 45 ลูกบาศก์เมตร รวมปริมาตรเก็บกักน้ำใต้ดิน 70 ลูกบาศก์เมตร จากนั้นจะสูบน้ำขึ้นไปเก็บไว้บนถังเก็บน้ำชั้นดาดฟ้า โดยใช้เครื่องสูบน้ำจำนวน 2 เครื่อง ทำงานสลับกัน มีอัตราการสูบน้ำ 15 ลูกบาศก์เมตร/ชั่วโมง สำหรับถังเก็บน้ำชั้นดาดฟ้าเป็นถังเก็บน้ำสำเร็จรูป จำนวน 4 ถัง ปริมาตร ถังละ 6 ลูกบาศก์เมตร รวมปริมาตรเก็บกักน้ำชั้นดาดฟ้า 24 ลูกบาศก์เมตร ก่อนแจกจ่ายลงมายังส่วนต่างๆ ของอาคารโดยอาศัยแรงโน้มถ่วงของโลก (Gravity) ผ่านท่อประปาขนาดเส้นผ่านศูนย์กลาง 4 นิ้ว สำหรับระบบน้ำร้อนจะส่งจ่ายน้ำผ่านท่อประปาด้วยเครื่องสูบน้ำหมุนเวียน ผ่านระบบเครื่องทำน้ำร้อนต่อไป รวมปริมาตรเก็บกักน้ำของโครงการ เท่ากับ 94 ลูกบาศก์เมตร **3) การสำรองน้ำใช้** ถังเก็บน้ำของโครงการ มีจำนวน 6 ถัง แยกเป็นถังเก็บน้ำใต้ดิน จำนวน 2 ถัง มีปริมาตร 70 ลูกบาศก์เมตร และถังเก็บน้ำชั้นดาดฟ้า จำนวน 4 ถัง ปริมาตรถังละ 6 ลูกบาศก์เมตร รวมปริมาตรน้ำที่เก็บกักไว้ในโครงการ 94 ลูกบาศก์เมตร ซึ่งโครงการสามารถสำรองน้ำไว้ได้ประมาณ 2 วัน	(1) ถังเก็บน้ำสำรองที่รวมปริมาตรน้ำที่กักเก็บไว้ในโครงการทั้งหมด 94 ลูกบาศก์เมตร โครงการสามารถสำรองน้ำไว้ใช้ได้ประมาณ 2 วัน (2) จัดให้มีเจ้าหน้าที่คอยดูแลล้างทำความสะอาดถังน้ำเป็นประจำทุกๆ 6 เดือน (3) รณรงค์ให้ร่วมกันประหยัดน้ำและเลือกใช้สุขภัณฑ์ประหยัดน้ำ (4) ตรวจสอบการแจกจ่ายน้ำและเส้นท่อให้อยู่ในสภาพดีอยู่เสมอ หากพบว่าชำรุดให้แก้ไขทันที นอกจากนี้โครงการจะหมั่นตรวจสอบระบบท่อน้ำ รวมถึงเครื่องสุขภัณฑ์ที่อาจจะชำรุด จนเป็นเหตุให้น้ำประปารั่วไหลได้ง่าย	- ตรวจสอบการรั่วไหลของน้ำประปาในเส้นท่อ ทุกเดือน ตลอดระยะเวลาดำเนินการ

เดือน มกราคม 2561

(นายชูศักดิ์ ตันทวีวงศ์)
กรรมการผู้จัดการ
บริษัท ซัน เวสท์ ดีเวลลอปเมนท์ จำกัด

บริษัท ซันเวสท์ ดีเวลลอปเมนท์ จำกัด
Sunwest Development Co., Ltd.

เดือน มกราคม 2561

(นางสาวจุฑารัตน์ บุญแก้ว)
ผู้ชำนาญการด้านสิ่งแวดล้อม
บริษัท ภูเก็ต เอ็นไวรอนเมนทอล เซอร์วิส จำกัด

ตารางที่ 2 สรุปผลกระทบสิ่งแวดล้อม มาตรการป้องกันและแก้ไขผลกระทบสิ่งแวดล้อม และมาตรการติดตามตรวจสอบผลกระทบสิ่งแวดล้อม โครงการโรงแรม อีโค่ ลอฟท์ (ดัดแปลงอาคาร) ของ บริษัท ซัน เวสท์ ดีเวลลอปเมนท์ จำกัด ระยะดำเนินการ (ต่อ)

องค์ประกอบทางสิ่งแวดล้อมและคุณค่าต่าง ๆ	ผลกระทบต่อสิ่งแวดล้อมที่สำคัญ	มาตรการป้องกันและแก้ไขผลกระทบสิ่งแวดล้อม	มาตรการติดตามตรวจสอบผลกระทบสิ่งแวดล้อม
3.3 การใช้น้ำ (ต่อ)	**4) ประเมินความเพียงพอในการให้บริการของการประปาส่วนภูมิภาค** ในเขตเทศบาลนครภูเก็ต มีน้ำประปาที่ผลิตเองได้ โดยการประปาเทศบาลนครภูเก็ต ตั้งอยู่เลขที่ 11/1 ถนนดำรง ตำบลตลาดใหญ่ อำเภอเมือง จังหวัดภูเก็ต ดำเนินการผลิตน้ำประปาเพื่อจำหน่ายแก่ประชาชนในเขตเทศบาลและพื้นที่ใกล้เคียงนอกเขตเทศบาลบางส่วน กองการประปาเทศบาลนครภูเก็ต มีแหล่งการผลิตน้ำประปา จำนวน 3 แห่ง คือ ระบบผลิตขุมน้ำเทศบาล กำลังการผลิต 300 ลูกบาศก์เมตร/ชั่วโมง หรือ 7,200 ลูกบาศก์เมตร/วัน ระบบผลิตขุมน้ำสวนเฉลิมพระเกียรติ กำลังการผลิต 150 ลูกบาศก์เมตร/ชั่วโมง หรือ 3,600 ลูกบาศก์เมตร/วัน ระบบผลิตถนนดำรง กำลังการผลิต 1,260 ลูกบาศก์เมตร/ชั่วโมง หรือ 30,240 ลูกบาศก์เมตร/วัน รวมอัตรากำลังการผลิตทั้งสิ้น 1,710 ลูกบาศก์เมตร/ชั่วโมงหรือ 41,040 ลูกบาศก์เมตร/วัน โดยมีแหล่งน้ำดิบที่ใช้ในการผลิตน้ำประปาจากอ่างเก็บน้ำบางวาด ขุมน้ำเทศบาล ขุมน้ำซอยพะเนียง ขุมน้ำศรีสุชาติ ขุมน้ำสวนเฉลิมพระเกียรติฯ (ขุมน้ำสวนเฉลิมฯ 1, 2) และขุมน้ำหน้าโรงพยาบาลวชิระภูเก็ต เป็นต้น ซึ่งจากข้อมูลการใช้น้ำประปา ปี 2555 พบว่า มีจำนวนผู้ใช้น้ำประปาภายในเขตเทศบาล จำนวน 14,335 และผู้ใช้น้ำประปานอกเขตเทศบาล จำนวน 2,846 ราย รวมทั้งสิ้น จำนวน 17,181 ราย (แผนพัฒนาสามปี (พ.ศ. 2557-2559) เทศบาลนครภูเก็ต จากปริมาณน้ำใช้ในโครงการประมาณ 46.17 ลูกบาศก์เมตร/วัน เป็นความต้องการน้ำใช้สูงสุด (Peak Demand) เท่ากับ 4.33 ลูกบาศก์เมตร/ชั่วโมง คิดเป็นร้อยละ 0.25 ของกำลังการผลิตน้ำประปาของการประปาเทศบาลนครภูเก็ต ดังนั้น จึงประเมินได้ว่าการประปาเทศบาลนครภูเก็ต สามารถให้บริการน้ำประปาได้อย่างเพียงพอ ทั้งนี้คาดการว่าการใช้น้ำในช่วงดำเนินการของโครงการจะไม่ส่งผลกระทบต่อการใช้น้ำของชุมชนใกล้เคียงแต่อย่างใด		

เดือน มกราคม 2561

(นายชูศักดิ์ ตันทวีวงศ์)
กรรมการผู้จัดการ
บริษัท ซัน เวสท์ ดีเวลลอปเมนท์ จำกัด

บริษัท ซันเวสท์ ดีเวลลอปเมนท์ จำกัด
Sunwest Development Co., Ltd

เดือน มกราคม 2561

(นางสาวจุฑารัตน์ บุญแก้ว)
ผู้ชำนาญการด้านสิ่งแวดล้อม
บริษัท ภูเก็ต เอ็นไวรอนเมนทอล เซอร์วิส จำกัด

ตารางที่ 2 สรุปผลกระทบสิ่งแวดล้อม มาตรการป้องกันและแก้ไขผลกระทบสิ่งแวดล้อม และมาตรการติดตามตรวจสอบผลกระทบสิ่งแวดล้อม โครงการโรงแรม อีโค่ ลอฟท์ (ดัดแปลงอาคาร) ของ บริษัท ซัน เวสท์ ดีเวลลอปเมนท์ จำกัด ระยะดำเนินการ (ต่อ)

องค์ประกอบทางสิ่งแวดล้อมและคุณค่าต่าง ๆ	ผลกระทบต่อสิ่งแวดล้อมที่สำคัญ	มาตรการป้องกันและแก้ไขผลกระทบสิ่งแวดล้อม	มาตรการติดตามตรวจสอบผลกระทบสิ่งแวดล้อม
3.4 การระบายน้ำและป้องกันน้ำท่วม	ระบบระบายน้ำภายในโครงการจะแยกน้ำเสียและน้ำฝนออกจากกัน โดยมีรายละเอียด ดังนี้ 1) การระบายน้ำเสีย น้ำเสียที่ผ่านการบำบัดแล้วมีปริมาณ 36.71 ลูกบาศก์เมตร/วัน มีค่า BODออก 20 มิลลิกรัม/ลิตร (มาตรฐานน้ำทิ้งอาคารประเภท ค กำหนดค่า BODออก ไม่เกิน 40 มิลลิกรัม/ลิตร) จะเข้าสู่ถังเก็บน้ำรีไซเคิล ปริมาตร 10 ลูกบาศก์เมตร จำนวน 1 ถัง น้ำจากถังเก็บน้ำรีไซเคิลจะนำไปใช้รดน้ำต้นไม้ภายในพื้นที่โครงการด้วยการรดน้ำแบบซึมดิน โดยอัตราการซึมน้ำของดินบริเวณพื้นที่สีเขียวของโครงการประมาณ 64.82 ลูกบาศก์เมตร (คิดอัตราการซึมน้ำของดินที่ 10 มิลลิเมตร/ชั่วโมง) ดังนั้น โครงการสามารถนำน้ำเสียที่ผ่านการบำบัดแล้วมาใช้ประโยชน์โดยการรดน้ำต้นไม้ภายในพื้นที่โครงการได้ทั้งหมด ไม่มีการปล่อยออกสู่สาธารณะ ในช่วงฤดูฝนที่โครงการไม่สามารถนำน้ำทิ้งที่ผ่านการบำบัดแล้วนำมารดน้ำต้นไม้ในโครงการได้ ดังนั้น โครงการจึงจัดให้มีการระบายน้ำทิ้งดังกล่าว โดยน้ำทิ้งที่ผ่านการบำบัดแล้วจากถังเก็บน้ำรีไซเคิล ปริมาตร 10 ลูกบาศก์เมตร จำนวน 1 ถัง จะรวบรวมผ่านบ่อตรวจคุณภาพน้ำ ก่อนระบายออกสู่รางระบายน้ำสาธารณะบริเวณถนนพังงา ซอย 4 ต่อไป 2) การระบายน้ำฝนและการป้องกันน้ำท่วม สำหรับการระบายน้ำฝนของโครงการ จะแบ่งเป็น 2 ส่วน คือ จากชั้นดาดฟ้าของอาคารและจากพื้นดินนอกอาคาร โดยการระบายน้ำฝนบนพื้นดินนอกอาคาร จะอาศัยลักษณะการระบาย 2 รูปแบบ คือ การไหลซึมลงใต้ดินตามบริเวณสนามหญ้าและพื้นที่สีเขียว อีกรูปแบบคือการให้น้ำฝนไหลไปตามความลาดชันของภูมิประเทศ ซึ่งน้ำฝนส่วนนี้จะไหลลงสู่ท่อระบายน้ำที่เตรียมไว้ สำหรับน้ำฝนจากหลังคาของอาคารจะระบายลงสู่ท่อระบายน้ำฝน ซึ่งจะรวบรวมลงสู่ท่อระบายน้ำคอนกรีต ขนาด 0.6 เมตร ที่มีบ่อพักน้ำเป็นระยะอยู่โดยรอบพื้นที่โครงการ โดย	(1) จัดให้มีบ่อหน่วงน้ำ ปริมาตร 50 ลูกบาศก์เมตร จำนวน 1 บ่อ เพื่อหน่วงน้ำฝนส่วนเกินก่อนระบายออกนอกพื้นที่โครงการ (2) เลือกใช้เครื่องสูบน้ำที่มีอัตราการระบายน้ำ 0.0082 ลูกบาศก์เมตร/วินาที ซึ่งมีค่าน้อยกว่าอัตราการระบายน้ำก่อนมีโครงการ (3) ขุดลอกตะกอนในท่อระบายน้ำรวมถึงบ่อพักน้ำอย่างสม่ำเสมอ เพื่อให้การระบายน้ำในพื้นที่โครงการมีประสิทธิภาพตลอดเวลา (4) ออกแบบให้มีบ่อพักน้ำ และติดตั้งตะแกรงดักมูลฝอย บริเวณจุดระบายน้ำออกจากท่อระบายน้ำของโครงการ (5) จัดเจ้าหน้าที่คอยตรวจสอบดูแลรวบรวมระบบระบายน้ำของโครงการเป็นประจำ โดยเฉพาะช่วงฤดูฝน หากพบว่าชำรุดต้องรับแก้ไขทันที	- ตรวจสอบการแตกหรือการรั่วซึมของท่อระบายน้ำของโครงการ ทุกเดือน ตลอดระยะเวลาดำเนินการ - ตรวจสอบการทำงานของเครื่องสูบน้ำ ทุกเดือน ตลอดระยะเวลาดำเนินการ - ตรวจสอบการขุดลอกตะกอนในท่อระบายน้ำ ทุกเดือน ตลอดระยะเวลาดำเนินการ

เดือน มกราคม 2561

(นายชูศักดิ์ ตันทวีวงศ์)
กรรมการผู้จัดการ
บริษัท ซัน เวสท์ ดีเวลลอปเมนท์ จำกัด

บริษัท ซันเวสท์ ดีเวลลอปเมนท์ จำกัด
Sunwest Development Co., Ltd.

เดือน มกราคม 2561

(นางสาวจุฑารัตน์ บุญแก้ว)
ผู้ชำนาญการด้านสิ่งแวดล้อม
บริษัท ภูเก็ต เอ็นไวรอนเมนทอล เซอร์วิส จำกัด

ตารางที่ 2 สรุปผลกระทบสิ่งแวดล้อม มาตรการป้องกันและแก้ไขผลกระทบสิ่งแวดล้อม และมาตรการติดตามตรวจสอบผลกระทบสิ่งแวดล้อม โครงการโรงแรม อีโค่ ลอฟท์ (ดัดแปลงอาคาร) ของ บริษัท ซัน เวสท์ ดีเวลลอปเมนท์ จำกัด ระยะดำเนินการ (ต่อ)

องค์ประกอบทางสิ่งแวดล้อมและคุณค่าต่าง ๆ	ผลกระทบต่อสิ่งแวดล้อมที่สำคัญ	มาตรการป้องกันและแก้ไขผลกระทบสิ่งแวดล้อม	มาตรการติดตามตรวจสอบผลกระทบสิ่งแวดล้อม
3.4 การระบายน้ำและป้องกันน้ำท่วม (ต่อ)	อาศัยแรงโน้มถ่วงของโลก (Gravity) ผ่านบ่อพักเป็นระยะๆ จากนั้นน้ำฝนทั้งหมดจะไหลรวมไปหน่วงไว้ที่บ่อหน่วงน้ำ ปริมาตร 50 ลูกบาศก์เมตร จำนวน 1 บ่อ ก่อนระบายออกสู่รางระบายน้ำสาธารณะบริเวณซอยมนตรีต่อไป ทั้งนี้ เนื่องจากสภาพเดิมของโครงการมีลักษณะเป็นพื้นที่รกร้างที่มีวัชพืชขึ้นปกคลุม ก่อนมีการพัฒนาโครงการเป็นโรงแรม สูง 7 ชั้น ดาดฟ้า จำนวน 1 อาคาร ทำให้อัตราการระบายเปลี่ยนไปจากเดิม ซึ่งจากการคำนวณโดยใช้ Rational Method พบว่า ก่อนพัฒนาโครงการจะมีปริมาณน้ำฝนไหลนอง 0.01 ลูกบาศก์เมตร/วินาที และหลังพัฒนาโครงการมีปริมาณน้ำฝนไหลนอง 0.02 ลูกบาศก์เมตร/วินาที มีปริมาณน้ำฝนที่โครงการต้องกักเก็บไว้ 47.316 ลูกบาศก์เมตร ดังนั้น โครงการจึงจัดให้มีบ่อหน่วงน้ำของโครงการ จำนวน 1 บ่อ มีปริมาตร 50 ลูกบาศก์เมตร เพื่อหน่วงน้ำฝนไว้ภายในโครงการ ก่อนค่อยๆ สูบน้ำออกตลอดเวลาด้วยเครื่องสูบน้ำ โดยโครงการเลือกใช้เครื่องสูบน้ำ จำนวน 2 เครื่อง (ทำงานสลับกัน) มีอัตราการสูบน้ำ 0.0082 ลูกบาศก์เมตร/วินาที แล้วระบายออกสู่รางระบายน้ำสาธารณะบริเวณซอยมนตรีต่อไป โดยความสามารถรองรับน้ำทิ้งจากโครงการของรางระบายน้ำสาธารณะดังกล่าว ประมาณ 1.458 ลูกบาศก์เมตร/วินาที ดังนั้น รางระบายน้ำสาธารณะบริเวณซอยมนตรีสามารถรับน้ำจากโครงการได้อย่างเพียงพอ สำหรับการพัดพาตะกอนดินลงสู่บ่อหน่วงน้ำ โครงการจะมีการขุดลอกเมื่อมีปริมาณตะกอนดินสะสมในบ่อ ดังนั้น ผลกระทบที่เกิดขึ้นจึงอยู่ในระดับต่ำ		

เดือน มกราคม 2561

(นายชูศักดิ์ ตันทวีวงศ์)
กรรมการผู้จัดการ
บริษัท ซัน เวสท์ ดีเวลลอปเมนท์ จำกัด

บริษัท ซันเวสท์ ดีเวลลอปเมนท์ จำกัด
Sunwest Development Co., Ltd.

เดือน มกราคม 2561

(นางสาวจุฑารัตน์ บุญแก้ว)
ผู้ชำนาญการด้านสิ่งแวดล้อม
บริษัท ภูเก็ต เอ็นไวรอนเมนทอล เซอร์วิส จำกัด

ตารางที่ 2 สรุปผลกระทบสิ่งแวดล้อม มาตรการป้องกันและแก้ไขผลกระทบสิ่งแวดล้อม และมาตรการติดตามตรวจสอบผลกระทบสิ่งแวดล้อม โครงการโรงแรม อีโค่ ลอฟท์ (ดัดแปลงอาคาร) ของ บริษัท ซัน เวสท์ ดีเวลลอปเมนท์ จำกัด ระยะดำเนินการ (ต่อ)

องค์ประกอบทางสิ่งแวดล้อมและคุณค่าต่าง ๆ	ผลกระทบต่อสิ่งแวดล้อมที่สำคัญ	มาตรการป้องกันและแก้ไขผลกระทบสิ่งแวดล้อม	มาตรการติดตามตรวจสอบผลกระทบสิ่งแวดล้อม
3.5 การจัดการน้ำเสีย	1) ปริมาณน้ำเสีย เมื่อเปิดดำเนินโครงการ คาดว่าจะมีปริมาณน้ำเสียที่เกิดขึ้นประมาณ 36.71 ลูกบาศก์เมตร/วัน คิดจากร้อยละ 80 ของปริมาณน้ำใช้ (สำนักงานนโยบายและแผนทรัพยากรธรรมชาติและสิ่งแวดล้อม, 2550) ยกเว้นน้ำจากการล้างห้องพักขยะ คิดจากร้อยละ 100 ของปริมาณน้ำใช้ 2) การจัดการน้ำเสีย โครงการได้จัดให้มีถังดักไขมัน จำนวน 1 ชุด ปริมาณน้ำเสียเข้าสู่ระบบ 2.38 ลูกบาศก์เมตร/วัน โดยถังดักไขมันสามารถรองรับน้ำเสียได้ 2.60 ลูกบาศก์เมตร และถังบำบัดน้ำเสียระบบผสมชนิดกรองไร้อากาศและเติมอากาศผ่านผิวตัวกลาง (Anaerobic Filter And Contact Aeration Process) จำนวน 1 ชุด ปริมาณน้ำเสียเข้าสู่ระบบ 36.71 ลูกบาศก์เมตร/วัน โดยถังบำบัดน้ำเสีย จำนวน 1 ชุด สามารถรองรับน้ำเสียได้ 50 ลูกบาศก์เมตร/วัน ปริมาณ $BOD_{เข้า}$ 250 มิลลิกรัม/ลิตร และมีประสิทธิภาพในการบำบัดให้ค่า $BOD_{ออก}$ 20 มิลลิกรัม/ลิตร โครงการโรงแรม อีโค่ ลอฟท์ (ดัดแปลงอาคาร) เป็นโครงการประกอบกิจการประเภทโรงแรม ที่มีจำนวนห้องพักทั้งสิ้น 52 ห้องพัก ซึ่งจัดอยู่ในอาคารประเภท ค ตามประกาศกระทรวงทรัพยากรธรรมชาติและสิ่งแวดล้อม เรื่อง กำหนดมาตรฐานควบคุมการระบายน้ำทิ้งจากอาคารบางประเภทและบางขนาด กำหนดค่า $BOD_{ออก}$ ไม่เกิน 40 มิลลิกรัม/ลิตร น้ำเสียของโครงการที่ผ่านการบำบัดแล้ว (ค่า $BOD_{ออก}$ 20 มิลลิกรัม/ลิตร) ปล่อยลงสู่ถังเก็บน้ำรีไซเคิล ปริมาตร 10 ลูกบาศก์เมตร จำนวน 1 ถัง น้ำจากถังเก็บน้ำรีไซเคิลจะนำไปใช้รด	(1) จัดให้มีการบำบัดน้ำเสียทั้งหมดจากทุกกิจกรรมของโครงการ รวมถึงน้ำเสียจากที่พักขยะรวม ด้วยถังบำบัดน้ำเสียระบบผสมชนิดกรองไร้อากาศและเติมอากาศผ่านผิวตัวกลาง จำนวน 1 ชุด มีประสิทธิภาพในการบำบัดให้ค่า $BOD_{ออก}$ 20 มิลลิกรัม/ลิตร เพื่อให้มีคุณภาพตามเกณฑ์มาตรฐานควบคุมการระบายน้ำทิ้งจากอาคารประเภท ค (2) น้ำเสียที่ผ่านการบำบัดแล้ว จะปล่อยลงสู่ถังเก็บน้ำรีไซเคิล ปริมาตร 10 ลูกบาศก์เมตร จำนวน 1 ถัง ก่อนนำไปรดน้ำต้นไม้ชนิดซึมดิน (3) โครงการจะมีการปลูกต้นไม้โดยรอบโครงการ โดยเป็นไม้ยืนต้นประมาณ 27 ต้น เพื่อช่วยในการดูดซับปริมาณก๊าซที่เกิดขึ้นจากระบบบำบัดน้ำเสียได้ (4) ติดตั้งมิเตอร์ระบบบำบัดน้ำเสียแยกจากระบบไฟฟ้าส่วนอื่น เพื่อตรวจสอบและควบคุมให้มีการเดินระบบบำบัดน้ำเสียตลอดเวลา (5) จัดให้มีพนักงานดูแลถังดักไขมันรวม โดยดักไขมันออกตามความจำเป็นทุกสัปดาห์ นอกจากนี้จะล้างถังดักไขมันทุก 6 เดือน เพื่อให้การทำงานของถัง	- ตรวจสอบและจดบันทึกการทำงานของระบบบำบัดน้ำเสียของโครงการทุกเดือนตลอดระยะเวลาดำเนินการ - ตรวจวัดความเป็นกรดด่าง, ค่าบีโอดี, ค่าปริมาณสารแขวนลอย, ค่าซัลไฟด์, ค่าปริมาณสารสะลาย, ค่าปริมาณตะกอนหนัก, ค่าน้ำมันและไขมัน, ค่าทีเคเอ็น และค่าโคลิฟอร์มแบคทีเรียทั้งหมด บริเวณบ่อตรวจคุณภาพน้ำหลังออกจากระบบบำบัดน้ำเสียรวมของโครงการ ทุกเดือนตลอดระยะเวลาดำเนินการ

เดือน มกราคม 2561

(นายชูศักดิ์ ตันทวีวงศ์)
กรรมการผู้จัดการ
บริษัท ซัน เวสท์ ดีเวลลอปเมนท์ จำกัด

บริษัท ซันเวสท์ ดีเวลลอปเมนท์ จำกัด
Sunwest Development Co., Ltd.

เดือน มกราคม 2561

(นางสาวจุฑารัตน์ บุญแก้ว)
ผู้ชำนาญการด้านสิ่งแวดล้อม
บริษัท ภูเก็ต เอ็นไวรอนเมนทอล เซอร์วิส จำกัด

ตารางที่ 2 สรุปผลกระทบสิ่งแวดล้อม มาตรการป้องกันและแก้ไขผลกระทบสิ่งแวดล้อม และมาตรการติดตามตรวจสอบผลกระทบสิ่งแวดล้อม โครงการโรงแรม อีโค่ ลอฟท์ (ดัดแปลงอาคาร) ของ บริษัท ซัน เวสท์ ดีเวลลอปเมนท์ จำกัด ระยะดำเนินการ (ต่อ)

องค์ประกอบทางสิ่งแวดล้อมและคุณค่าต่าง ๆ	ผลกระทบต่อสิ่งแวดล้อมที่สำคัญ	มาตรการป้องกันและแก้ไขผลกระทบสิ่งแวดล้อม	มาตรการติดตามตรวจสอบผลกระทบสิ่งแวดล้อม
3.5 การจัดการน้ำเสีย (ต่อ)	น้ำต้นไม้และพื้นที่สีเขียวภายในโครงการ อัตราการซึมน้ำของดินบริเวณพื้นที่สีเขียวของโครงการคาดว่าประมาณ 64.82 ลูกบาศก์เมตร (คิดอัตราการซึมน้ำของดินที่ 10 มิลลิเมตร/ชั่วโมง) ดังนั้น โครงการสามารถนำน้ำเสียที่ผ่านการบำบัดแล้วมาใช้ประโยชน์โดยการรดน้ำต้นไม้ภายในพื้นที่โครงการได้ทั้งหมด ไม่มีการปล่อยออกสู่สาธารณะ ในช่วงฤดูฝนที่โครงการไม่สามารถนำน้ำทิ้งที่ผ่านการบำบัดแล้วนำมารดน้ำต้นไม้ในโครงการได้ ดังนั้น โครงการจึงจัดให้มีการระบายน้ำทิ้งดังกล่าว โดยน้ำทิ้งที่ผ่านการบำบัดแล้วจากถังเก็บน้ำรีไซเคิล ปริมาตร 10 ลูกบาศก์เมตร จำนวน 1 ถัง จะรวบรวมผ่านบ่อตรวจคุณภาพน้ำ ก่อนระบายออกสู่รางระบายน้ำสาธารณะบริเวณถนนพังงา ซอย 4 ต่อไป สำหรับการกำจัดตะกอนส่วนเกินของส่วนแยกกากตกตะกอนของถังบำบัดน้ำเสีย โครงการจะจัดให้มีเจ้าหน้าที่ตรวจสอบปริมาณกากตะกอนจากส่วนเกรอะของถังบำบัดน้ำเสียสำเร็จรูปเป็นประจำ ดังนั้น ผลกระทบด้านน้ำเสียจึงอยู่ในระดับต่ำ	ดักไขมันมีประสิทธิภาพ โดยกากไขมันที่ต้องกำจัดจะนำไปตากแห้ง ก่อนรวบรวมให้เทศบาลนครภูเก็ตเก็บขนไปกำจัดต่อไป (6) จัดให้มีการตรวจสอบและบำรุงรักษาระบบบำบัดน้ำเสีย เพื่อให้มีประสิทธิภาพในการบำบัดน้ำเสียเป็นไปตามที่ออกแบบไว้อยู่เสมอ รวมทั้งจัดให้มีการอบรมหรือให้ความรู้เกี่ยวกับระบบบำบัด น้ำเสียแก่เจ้าหน้าที่ที่ดูแลรับผิดชอบระบบบำบัดน้ำเสีย (7) จัดให้มีเจ้าหน้าที่ที่มีความรู้ความชำนาญในด้านการบำบัดน้ำเสีย ดูแลระบบบำบัดน้ำเสียภายในโครงการ	
3.6 การจัดการขยะมูลฝอย	1) ปริมาณขยะมูลฝอย การประเมินปริมาณขยะมูลฝอยของโครงการ ได้ทำการประเมินจากผู้เข้าพักอาศัยเต็มโครงการ โดยอ้างอิงจากแนวทางการจัดทำรายงานการวิเคราะห์ผลกระทบสิ่งแวดล้อม โครงการที่พักอาศัยบริการชุมชนและสถานที่พักตากอากาศของสำนักงานนโยบายและแผนสิ่งแวดล้อม (2550) ขยะมูลฝอยที่เกิดขึ้นจากโครงการเป็นขยะชุมชนทั่วไป ได้แก่ ถุงพลาสติก เศษอาหาร เศษกระดาษและเศษผ้า โดยปริมาณขยะที่คาดว่าน่าจะเกิดในกรณีเลวร้ายที่สุด	(1) จัดให้มีถังขยะย่อยขนาด 50 ลิตร จำนวน 4 ถัง แยกเป็นขยะอินทรีย์ ขยะแห้ง ขยะรีไซเคิล และขยะอันตราย ในร้านค้า และห้องสำนักงาน (2) จัดให้มีถังขยะขนาด 120 ลิตร จำนวน 2 ถัง/ห้อง แยกเป็นขยะอินทรีย์ และขยะแห้ง สำหรับห้องครัว และห้องแม่บ้าน	- ตรวจสอบความสามารถในการรองรับของถังขยะ การรั่วซึมของถังขยะ ทุกเดือนตลอดระยะเวลาดำเนินการ - ตรวจสอบปริมาณมูลฝอยตกค้างและทำความสะอาดถังขยะ และที่พักขยะรวม ทุก

เดือน มกราคม 2561

(นายชูศักดิ์ ตันทวีวงศ์)
กรรมการผู้จัดการ
บริษัท ซัน เวสท์ ดีเวลลอปเมนท์ จำกัด

บริษัท ซันเวสท์ ดีเวลลอปเมนท์ จำกัด
Sunwest Development Co., Ltd.

เดือน มกราคม 2561

(นางสาวจุฑารัตน์ บุญแก้ว)
ผู้ชำนาญการด้านสิ่งแวดล้อม
บริษัท ภูเก็ต เอ็นไวรอนเมนทอล เซอร์วิส จำกัด

ตารางที่ 2 สรุปผลกระทบสิ่งแวดล้อม มาตรการป้องกันและแก้ไขผลกระทบสิ่งแวดล้อม และมาตรการติดตามตรวจสอบผลกระทบสิ่งแวดล้อม โครงการโรงแรม อีโค่ ลอฟท์ (ดัดแปลงอาคาร) ของ บริษัท ซัน เวสท์ ดีเวลลอปเมนท์ จำกัด ระยะดำเนินการ (ต่อ)

องค์ประกอบทางสิ่งแวดล้อมและคุณค่าต่าง ๆ	ผลกระทบต่อสิ่งแวดล้อมที่สำคัญ	มาตรการป้องกันและแก้ไขผลกระทบสิ่งแวดล้อม	มาตรการติดตามตรวจสอบผลกระทบสิ่งแวดล้อม
3.6 การจัดการขยะมูลฝอย (ต่อ)	(มีผู้พักอาศัยเต็มโครงการ) เท่ากับ 357 ลิตร/วัน หรือ 0.357 ลูกบาศก์เมตร/วัน หรือ 119 กิโลกรัม/วัน หรือ 0.119 ตัน/วัน 2) การจัดการขยะมูลฝอย โครงการจัดให้มีถังรองรับขยะมูลฝอยไว้ในทุกห้องพัก ขนาด 10 ลิตร จำนวน 1 ถัง/ห้อง ส่วนในร้านค้า และห้องสำนักงานจัดให้มีถังขยะย่อยขนาด 50 ลิตร จำนวน 4 ถัง แยกเป็นขยะอินทรีย์ ขยะแห้ง ขยะรีไซเคิล และขยะอันตราย และในห้องน้ำรวมจะจัดให้มีถังขยะขนาด 10 ลิตร จำนวน 1 ถัง/ห้อง สำหรับห้องครัว และห้องแม่บ้าน จัดให้มีถังขยะขนาด 120 ลิตร จำนวน 2 ถัง/ห้อง แยกเป็นขยะอินทรีย์ และขยะแห้ง ซึ่งแม่บ้านจะรวบรวมขยะจากส่วนต่างๆ นำมาคัดแยกประเภทขยะเป็นขยะอินทรีย์ ขยะแห้ง ขยะอันตราย และขยะที่รีไซเคิล ก่อนนำไปพักไว้ที่จุดพักขยะรวม ซึ่งตั้งอยู่บริเวณด้านหน้าโครงการ การจัดการขยะที่สามารถนำกลับมาใช้ใหม่ จะเก็บไว้บริเวณที่พักขยะรีไซเคิล โดยโครงการจะรวบรวมใส่ถุงดำ ซึ่งขยะที่สามารถนำกลับมารีไซเคิลหรือขายได้ เช่น แก้ว กระดาษ พลาสติกที่ไม่เลอะคราบอาหาร และโลหะ เป็นต้น พนักงานทำความสะอาดจะแยกและขายให้แก่ร้านรับซื้อของเก่า สำหรับขยะอันตรายโครงการจะเก็บรวบรวมขยะอันตรายไว้ในที่พักขยะอันตราย โดยในขณะปฏิบัติงาน กำหนดให้พนักงานสวมถุงมือทุกครั้ง เพื่อป้องกันอันตรายที่อาจเกิดจากมูลฝอยดังกล่าว เมื่อมีปริมาณมากพอแล้วจะส่งไปให้เทศบาลนครภูเก็ตเพื่อนำไปกำจัดต่อไป และโครงจะปฏิบัติตาม	(3) จัดให้มีที่พักขยะรวม ภายในจัดให้มีถังขยะขนาด 240 ลิตร จำนวน 7 ถัง แยกเป็นถังขยะอินทรีย์ จำนวน 3 ถัง ถังขยะแห้ง จำนวน 1 ถัง ถังขยะรีไซเคิล จำนวน 2 ถัง และถังขยะอันตราย จำนวน 1 ถัง รวมปริมาตรกักเก็บขยะของโครงการเท่ากับ 1,680 ลิตร รองรับขยะได้นานประมาณ 5 วัน ทางโครงการจะขอรับความอนุเคราะห์จากเทศบาลนครภูเก็ตดำเนินการเก็บขนขยะไปกำจัดต่อไป (4) กวดขันให้พนักงานทำความสะอาดประจำโครงการรวบรวมขยะมูลฝอยภายในห้องพัก อย่างน้อยวันละ 1 ครั้ง บรรจุลงในถุงขยะพร้อมมัดปากถุงให้เรียบร้อย ก่อนนำไปรวบรวมไว้ที่ที่พักขยะรวมของโครงการ (5) ทำความสะอาดที่พักขยะรวมทุกครั้งหลังจากรถมาเก็บขนขยะ เพื่อป้องกันกลิ่นรบกวน และน้ำเสียที่เกิดจากการทำความสะอาดที่พักขยะรวมจะรวบรวมเข้าสู่ระบบบำบัดน้ำเสียสำเร็จรูปของโครงการเพื่อทำการบำบัดต่อไป (6) การเก็บแยกขยะอินทรีย์-ขยะแห้งให้กระทำตรงแหล่งเก็บขยะ ไม่ควรให้เก็บรวบรวมและนำมาแยกภายหลัง	สัปดาห์ ตลอดระยะเวลาดำเนินการ

เดือน มกราคม 2561

(นายชูศักดิ์ ตันทวีวงศ์)
กรรมการผู้จัดการ
บริษัท ซัน เวสท์ ดีเวลลอปเมนท์ จำกัด

บริษัท ซันเวสท์ ดีเวลลอปเมนท์ จำกัด
Sunwest Development Co., Ltd.

เดือน มกราคม 2561

(นางสาวจุฑารัตน์ บุญแก้ว)
ผู้ชำนาญการด้านสิ่งแวดล้อม
บริษัท ภูเก็ต เอ็นไวรอนเมนทอล เซอร์วิส จำกัด

ตารางที่ 2 สรุปผลกระทบสิ่งแวดล้อม มาตรการป้องกันและแก้ไขผลกระทบสิ่งแวดล้อม และมาตรการติดตามตรวจสอบผลกระทบสิ่งแวดล้อม โครงการโรงแรม อีโค่ ลอฟท์ (ดัดแปลงอาคาร) ของ บริษัท ซัน เวสท์ ดีเวลลอปเมนท์ จำกัด ระยะดำเนินการ (ต่อ)

องค์ประกอบทางสิ่งแวดล้อมและคุณค่าต่าง ๆ	ผลกระทบต่อสิ่งแวดล้อมที่สำคัญ	มาตรการป้องกันและแก้ไขผลกระทบสิ่งแวดล้อม	มาตรการติดตามตรวจสอบผลกระทบสิ่งแวดล้อม
3.6 การจัดการขยะมูลฝอย (ต่อ)	ประกาศจังหวัดภูเก็ต เรื่อง กำหนดประเภท ราคา และหลักเกณฑ์การนำส่งขยะอันตราย ณ ศูนย์กำจัดขยะมูลฝอยจังหวัดภูเก็ต พ.ศ.2557 ปัจจุบันเทศบาลนครภูเก็ตมีการจัดตั้ง "โครงการขนส่งของเสียออกจากเกาะภูเก็ต" เพื่อส่งไปกำจัดอย่างถูกวิธี โดยโรงงานกำจัดกากอุตสาหกรรมที่ขึ้นทะเบียน ส่วนขยะอินทรีย์ ได้แก่ ขยะที่ย่อยสลายได้ง่าย เช่น เศษอาหาร พืชผัก เปลือกผลไม้ เป็นต้นแม่บ้านจะรวบรวมขยะอินทรีย์ จากถังขยะอินทรีย์บริเวณห้องครัวและร้านอาหาร และพื้นที่ส่วนบริการอื่นๆ เป็นต้น มายังที่พักขยะอินทรีย์ โดยโครงการจะรวบรวมใส่ถุงดำ พร้อมมัดปากถุงให้แน่น เพื่อให้เอกชนรับไปใช้ประโยชน์ในการเลี้ยงสัตว์หรือทำปุ๋ยต่อไป 3) ที่พักขยะรวมของโครงการ ที่พักขยะรวมของโครงการ ซึ่งตั้งอยู่บริเวณด้านหน้าโครงการ สามารถเข้าเก็บขนได้อย่างสะดวก ไม่กีดขวางการจราจร และไม่รบกวนผู้พักอาศัยภายในโครงการ โดยจัดให้มีถังขยะขนาด 240 ลิตร จำนวน 7 ถัง แยกเป็นถังขยะอินทรีย์ จำนวน 3 ถัง ถังขยะแห้ง จำนวน 1 ถัง ถังขยะรีไซเคิล จำนวน 2 ถัง และถังขยะอันตราย จำนวน 1 ถัง รวมปริมาตรกักเก็บขยะของโครงการเท่ากับ 1,680 ลิตร รองรับขยะได้นานประมาณ 5 วัน 4) ความสามารถในการรองรับขยะของโครงการและการจัดการน้ำชะขยะ โครงการสามารถรองรับขยะได้ประมาณ 5 วัน ซึ่งเป็นไปตามเกณฑ์ของสำนักงานนโยบายและแผนทรัพยากรธรรมชาติและสิ่งแวดล้อม (2550) ที่กำหนดให้กรณีที่มีสถานที่พักมูลฝอยต้องสามารถรองรับได้ไม่น้อยกว่า 3 วัน	(7) รณรงค์ให้ผู้เข้าพักทิ้งขยะลงถังรองรับมูลฝอยที่ทางโครงการจัดเตรียมให้เท่านั้น โดยแยกเป็นถังขยะอินทรีย์ ขยะแห้ง ขยะรีไซเคิล และขยะอันตราย	

บริษัท ซันเวสท์ ดีเวลลอปเมนท์ จำกัด
Sunwest Development Co., Ltd.

เดือน มกราคม 2561

(นายชูศักดิ์ ตันทวีวงศ์)
กรรมการผู้จัดการ
บริษัท ซัน เวสท์ ดีเวลลอปเมนท์ จำกัด

เดือน มกราคม 2561

(นางสาวจุฑารัตน์ บุญแก้ว)
ผู้ชำนาญการด้านสิ่งแวดล้อม
บริษัท ภูเก็ต เอ็นไวรอนเมนทอล เซอร์วิส จำกัด

ตารางที่ 2 สรุปผลกระทบสิ่งแวดล้อม มาตรการป้องกันและแก้ไขผลกระทบสิ่งแวดล้อม และมาตรการติดตามตรวจสอบผลกระทบสิ่งแวดล้อม โครงการโรงแรม อีโค่ ลอฟท์ (ดัดแปลงอาคาร) ของ บริษัท ซัน เวสท์ ดีเวลลอปเมนท์ จำกัด ระยะดำเนินการ (ต่อ)

องค์ประกอบทางสิ่งแวดล้อมและคุณค่าต่าง ๆ	ผลกระทบต่อสิ่งแวดล้อมที่สำคัญ	มาตรการป้องกันและแก้ไขผลกระทบสิ่งแวดล้อม	มาตรการติดตามตรวจสอบผลกระทบสิ่งแวดล้อม
3.6 การจัดการขยะมูลฝอย (ต่อ)	เมื่อเปิดดำเนินการ ทางโครงการจะขอรับความอนุเคราะห์จากเทศบาลนครภูเก็ตดำเนินการเก็บขนขยะไปกำจัดต่อไป ซึ่งขยะของโครงการจะมีการเก็บรวบรวม พร้อมมัดปากถุงให้เรียบร้อยก่อนจะนำไปรวบรวมไว้ที่จุดพักขยะรวม สำหรับน้ำชะขยะที่อาจเกิดขึ้นในบริเวณจุดพักขยะรวม จะถูกรวบรวมเข้าสู่ระบบบำบัดน้ำเสียของโครงการ นอกจากนี้โครงการจะจัดให้มีพนักงานคอยดูแลบริเวณที่พักขยะรวมไม่ให้มีขยะมูลฝอยปลิวหรือตกหล่นอยู่ภายนอก และมีการล้างทำความสะอาดที่พักขยะรวมเป็นประจำ โดยน้ำเสียจากการล้างทำความสะอาดก็จะถูกรวบรวมสู่ระบบบำบัดน้ำเสียของโครงการเช่นกัน 5) ประเมินศักยภาพในการเก็บขนมูลฝอยของเทศบาลนครภูเก็ต พื้นที่โครงการอยู่ในเขตการให้บริการเก็บขน และกำจัดขยะของเทศบาลนครภูเก็ต โดยเทศบาลนครภูเก็ตมีการเก็บขนขยะ 2 รอบ คือ รอบเวลา 19.00-05.00 น. เป็นการเก็บขนขยะมูลฝอยจากชุมชน สถานประกอบการ และบ้านพักอาศัย แบ่งเป็น 10 เขต ครอบคลุมพื้นที่ในเขตเทศบาล 12 ตารางกิโลเมตร ใช้รถบรรทุกขยะจำนวน 10 คัน ในการเก็บขน และรอบเวลา 08.30-16.30 น. เป็นการเก็บขนขยะประเภท กิ่งไม้ ใบไม้ และเศษวัสดุก่อสร้าง แบ่งเป็น 4 เขต ครอบคลุมพื้นที่ในเขตเทศบาล 12 ตารางกิโลเมตร ใช้รถบรรทุกขยะจำนวน 4 คัน ซึ่งในการเก็บขนขยะทั้ง 2 รอบ สามารถดำเนินการเก็บขนขยะได้ประมาณ 105 ตัน/วัน โดยไม่มีขยะตกค้าง ดังนั้น ผลกระทบจึงอยู่ในระดับต่ำ		

บริษัท ซันเวสท์ ดีเวลลอปเมนท์ จำกัด
Sunwest Development Co., Ltd.

เดือน มกราคม 2561

(นายชูศักดิ์ ตันทวีวงศ์)
กรรมการผู้จัดการ
บริษัท ซัน เวสท์ ดีเวลลอปเมนท์ จำกัด

เดือน มกราคม 2561

(นางสาวจุฑารัตน์ บุญแก้ว)
ผู้ชำนาญการด้านสิ่งแวดล้อม
บริษัท ภูเก็ต เอ็นไวรอนเมนทอล เซอร์วิส จำกัด

ตารางที่ 2 สรุปผลกระทบสิ่งแวดล้อม มาตรการป้องกันและแก้ไขผลกระทบสิ่งแวดล้อม และมาตรการติดตามตรวจสอบผลกระทบสิ่งแวดล้อม โครงการโรงแรม อีโค่ ลอฟท์ (ดัดแปลงอาคาร) ของ บริษัท ซัน เวสท์ ดีเวลลอปเมนท์ จำกัด ระยะดำเนินการ (ต่อ)

องค์ประกอบทางสิ่งแวดล้อมและคุณค่าต่าง ๆ	ผลกระทบต่อสิ่งแวดล้อมที่สำคัญ	มาตรการป้องกันและแก้ไขผลกระทบสิ่งแวดล้อม	มาตรการติดตามตรวจสอบผลกระทบสิ่งแวดล้อม
3.7 ไฟฟ้า	โครงการจะขอรับบริการด้านไฟฟ้าจากการไฟฟ้าส่วนภูมิภาค จังหวัดภูเก็ต ด้วยระบบไฟฟ้าแรงสูง ทั้งนี้รายละเอียดการติดตั้งระบบไฟฟ้าที่สำคัญภายในโครงการ มีดังนี้ 1) ระบบไฟฟ้าปกติ โครงการจะติดตั้งหม้อแปลงไฟฟ้าชนิดน้ำมัน (Oil Immerse Type Transformers) ขนาด 250 kVA จำนวน 1 ชุด เพื่อลดแรงดันต่ำเข้าสู่แผงจ่ายไฟฟ้าหลัก (Main Distribution Board : MDB) โดยโครงการจะรับกระแสไฟฟ้าผ่านหม้อแปลง ก่อนแปลงไฟฟ้าแรงสูง ขนาด 33 kV เป็น 400/230 V เพื่อจ่ายไฟฟ้าไปยังอาคาร ทั้งนี้ขนาดของหม้อแปลงเป็นไปตามมาตรฐานการติดตั้งทางไฟฟ้าสำหรับประเทศไทย พ.ศ. 2556 และได้เลือกใช้ขนาดอุปกรณ์ป้องกันหม้อแปลงด้านแรงสูง โดยระบบไฟฟ้าด้านแรงสูงเป็นระบบ 33 kV แต่อย่างไรก็ตาม โครงการจะติดตั้งหม้อแปลงไฟฟ้าให้เป็นไปตามมาตรฐานการติดตั้งทางไฟฟ้าสำหรับประเทศไทย พ.ศ. 2556 และโครงการได้เลือกใช้ขนาดอุปกรณ์ป้องกันหม้อแปลงด้านแรงสูง โดยระบบไฟฟ้าด้านแรงสูงเป็นระบบ 33 kV ทั้งนี้โครงการจะจัดให้มีเจ้าหน้าที่ผู้เชี่ยวชาญคอยดูแลและบำรุงรักษาสภาพของหม้อแปลงไฟฟ้าให้อยู่ในสภาพพร้อมใช้งานได้ตลอดเวลา เช่น ตรวจสอบปริมาณน้ำมันที่ใช้ระบายความร้อนของหม้อแปลงไฟฟ้า และตรวจสอบลักษณะทางกายภาพต่างๆ ของหม้อแปลงไฟฟ้า ฉนวน และข้อต่อต่างๆ เป็นต้น อีกทั้งบริเวณที่ติดตั้งหม้อแปลงไฟฟ้าต้องอยู่ในสถานที่ซึ่งบุคคล	(1) ติดตั้งหม้อแปลงไฟฟ้าชนิดน้ำมัน (Oil Immerse Type Transformers) ขนาด 250 kVA จำนวน 1 ชุด เพื่อลดแรงดันต่ำเข้าสู่แผงจ่ายไฟฟ้าหลักของอาคาร (2) การติดตั้งหม้อแปลงไฟฟ้าต้องได้ข้อกำหนดตามมาตรฐานการติดตั้งทางไฟฟ้าสำหรับประเทศไทย พ.ศ. 2556 (3) หม้อแปลงต้องอยู่ในสถานที่ซึ่งบุคคลที่มีหน้าที่เกี่ยวข้องเข้าถึงได้โดยสะดวก เพื่อทำการตรวจและบำรุงรักษาให้อยู่ในสภาพดีอยู่เสมอ และต้องจัดให้มีการระบายอากาศอย่างเพียงพอกับการใช้งาน (4) ต้องมีแผ่นป้ายหรือสัญลักษณ์เตือนให้ระวังอันตรายจากไฟฟ้าแรงสูงติดตั้งไว้ในบริเวณที่เห็นได้ชัดเจน (5) เปิดไฟฟ้าส่วนกลางระหว่าง เวลา 18.00-06.00 น. (6) เลือกใช้ไฟฟ้าส่องสว่างและอุปกรณ์ไฟฟ้าต่างๆ ส่วนกลาง แบบประหยัดพลังงาน และดูแลเรื่องการเปิดไฟส่องสว่างเวลากลางคืน ไม่ให้รบกวนผู้ที่อยู่อาศัยใกล้เคียง (7) บำรุงรักษาอุปกรณ์ระบบไฟฟ้าส่วนกลางเพื่อรักษาระดับการใช้ไฟฟ้าให้ต่ำ	-

เดือน มกราคม 2561

(นายชูศักดิ์ ตันทวีวงศ์)
กรรมการผู้จัดการ
บริษัท ซัน เวสท์ ดีเวลลอปเมนท์ จำกัด

บริษัท ซันเวสท์ ดีเวลลอปเมนท์ จำกัด
Sunwest Development Co., Ltd.

เดือน มกราคม 2561

(นางสาวจุฑารัตน์ บุญแก้ว)
ผู้ชำนาญการด้านสิ่งแวดล้อม
บริษัท ภูเก็ต เอ็นไวรอนเมนทอล เซอร์วิส จำกัด

ตารางที่ 2 สรุปผลกระทบสิ่งแวดล้อม มาตรการป้องกันและแก้ไขผลกระทบสิ่งแวดล้อม และมาตรการติดตามตรวจสอบผลกระทบสิ่งแวดล้อม โครงการโรงแรม อีโค่ ลอฟท์ (ดัดแปลงอาคาร) ของ บริษัท ซัน เวสท์ ดีเวลลอปเมนท์ จำกัด ระยะดำเนินการ (ต่อ)

องค์ประกอบทางสิ่งแวดล้อมและคุณค่าต่าง ๆ	ผลกระทบต่อสิ่งแวดล้อมที่สำคัญ	มาตรการป้องกันและแก้ไขผลกระทบสิ่งแวดล้อม	มาตรการติดตามตรวจสอบผลกระทบสิ่งแวดล้อม
3.7 ไฟฟ้า(ต่อ)	ที่มีหน้าที่เกี่ยวข้องเข้าถึงได้โดยสะดวก เพื่อทำการตรวจและบำรุงรักษาให้อยู่ในสภาพดีอยู่เสมอ และต้องจัดให้ระบายอากาศอย่างเพียงพอกับการใช้งาน ซึ่งบริเวณดังกล่าว ต้องมีแผ่นป้ายหรือสัญลักษณ์เตือนให้ระวังอันตรายจากไฟฟ้าแรงสูงติดตั้งไว้ในบริเวณที่เห็นได้ชัดเจน 2) ระบบความปลอดภัยของการไฟฟ้า โครงการได้ติดตั้ง Circuit Breaker : CB ต้านแรงดันต่ำ ซึ่งทำหน้าที่ตัดกระแสไฟฟ้าที่มีค่าสูงจากการลัดวงจรได้ในเวลาที่เหมาะสมและทันเวลาก่อนที่จะเกิดความเสียหาย ส่วนภายในห้องไฟฟ้า จะมีการปิดกั้นที่มั่นคงและมิดชิด และไม่อนุญาตให้ผู้ที่ไม่เกี่ยวข้องเข้าไป และมีที่ว่างพอเพียงเพื่อการตรวจสอบ ซ่อมแซม หรือบำรุงรักษาในส่วนที่เป็นไฟฟ้าแรงต่ำ 3) ระบบไฟฟ้าฉุกเฉิน ในกรณีที่การจ่ายไฟฟ้าจากการไฟฟ้าส่วนภูมิภาค จังหวัดภูเก็ต ขัดข้อง หรือเกิดเหตุการณ์ฉุกเฉิน โครงการได้จัดให้มีเครื่องกำเนิดไฟฟ้าสำรอง ขนาด 200 kVA จำนวน 1 เครื่อง เพื่ออำนวยความสะดวกแก่ผู้ใช้บริการ โดยจ่ายไฟฟ้าให้ระบบที่มีความสำคัญ เช่น ระบบสุขาภิบาล ระบบป้องกันเพลิงไหม้ ระบบแสงสว่างทางเดิน และระบบระบายอากาศได้อย่างเพียงพอ โครงการจัดให้มีการผลิตไฟฟ้าพลังงานแสงอาทิตย์ที่ติดตั้งบนชั้นดาดฟ้า (Solar PV Rooftop) โดยมีพื้นที่ 125.80 ตารางเมตร โดยจะมีการติดตั้งแผงโฟโตโวลเทอิก (Photovoltaic Panel) มีขนาดกำลังการผลิตติดตั้ง 10 kWp ซึ่งจะผลิตไฟฟ้าใช้ในอาคารของโครงการ อย่างไรก็ตาม ทางโครงการจะขออนุญาตติดตั้งหม้อแปลงไฟฟ้าต่อการไฟฟ้าส่วนภูมิภาคก่อนดำเนินการผลิตไฟฟ้าพลังงานแสงอาทิตย์ที่ติดตั้งบนชั้นดาดฟ้า	(8) ตรวจสอบและซ่อมบำรุงระบบไฟฟ้าส่วนกลางภายในโครงการให้อยู่ในสภาพดีอยู่เสมอ (9) อบรมเจ้าหน้าที่ทุกคนให้ตระหนักในเรื่องการประหยัดพลังงานเป็นประจำ (10) รณรงค์ให้ผู้อยู่อาศัยใช้ไฟฟ้าอย่างประหยัด (11) จัดเจ้าหน้าที่หมั่นทำความสะอาดหลอดไฟ และโคมไฟส่วนกลางอยู่เสมอ เพราะฝุ่นละอองที่เกาะหลอดไฟจะทำให้แสงสว่างลดน้อยลง	

เดือน มกราคม 2561

(นายชูศักดิ์ ตันทวีวงศ์)
กรรมการผู้จัดการ
บริษัท ซัน เวสท์ ดีเวลลอปเมนท์ จำกัด

บริษัท ซันเวสท์ ดีเวลลอปเมนท์ จำกัด
Sunwest Development Co., Ltd.

เดือน มกราคม 2561

(นางสาวจุฑารัตน์ บุญแก้ว)
ผู้ชำนาญการด้านสิ่งแวดล้อม
บริษัท ภูเก็ต เอ็นไวรอนเมนทอล เซอร์วิส จำกัด

ตารางที่ 2 สรุปผลกระทบสิ่งแวดล้อม มาตรการป้องกันและแก้ไขผลกระทบสิ่งแวดล้อม และมาตรการติดตามตรวจสอบผลกระทบสิ่งแวดล้อม โครงการโรงแรม อีโค่ ลอฟท์ (ดัดแปลงอาคาร) ของ บริษัท ซัน เวสท์ ดีเวลลอปเมนท์ จำกัด ระยะดำเนินการ (ต่อ)

องค์ประกอบทางสิ่งแวดล้อมและคุณค่าต่าง ๆ	ผลกระทบต่อสิ่งแวดล้อมที่สำคัญ	มาตรการป้องกันและแก้ไขผลกระทบสิ่งแวดล้อม	มาตรการติดตามตรวจสอบผลกระทบสิ่งแวดล้อม
3.7 ไฟฟ้า (ต่อ)	2) การอนุรักษ์พลังงาน เนื่องจากโครงการมีการใช้พลังงานเพื่อกิจกรรมที่เกิดขึ้นภายในโครงการเป็นจำนวนมาก ดังนั้น โครงการจัดให้มีมาตรการเพื่อการลดการใช้พลังงานภายในโครงการสำหรับเจ้าของโครงการและผู้พักอาศัยภายในโครงการ เพื่อนำไปใช้เป็นแนวทางการปฏิบัติ มีรายละเอียดดังนี้ (1) การอนุรักษ์พลังงานสำหรับเจ้าของโครงการ 1) การอนุรักษ์พลังงานไฟฟ้าสำหรับระบบปรับอากาศ • ปลูกต้นไม้ภายในโครงการให้มากที่สุด เพื่อเพิ่มร่มเงาให้กับตัวอาคารและช่วยลดอุณหภูมิที่เกิดจากเครื่องปรับอากาศ • เลือกใช้สีอ่อนหรือสีที่ไม่ดูดรังสีความร้อน ในการทาสีผนังภายนอกอาคารหรือห้องที่มีระบบปรับอากาศ เพื่อช่วยการสะท้อนของแสงแดดที่ดี และลดการสะสมความร้อนของผนังอาคาร • เลือกใช้สีสะท้อนแสง สีกันความร้อน หรือกระเบื้องสีอ่อนสำหรับหลังคาของอาคาร เพื่อลดการดูดกลืนความร้อน • เลือกใช้วัสดุอุปกรณ์ในการก่อสร้างที่กันความร้อนได้ดีหรือติดตั้งฉนวนกันความร้อน ตั้งแต่หลังคาจนถึงผนัง เพื่อป้องกันความร้อนและลดการนำพาความร้อนผ่านผนังอาคาร เช่น ติดตั้งฉนวนกันความร้อนเหนือฝ้าเพดานหรือใต้หลังคา และเลือกใช้ผนังมวลเบาหรือผนังที่ติดตั้งฉนวนกันความร้อน เป็นต้น • เลือกใช้เครื่องปรับอากาศประสิทธิภาพสูง และประหยัดพลังงาน		

เดือน มกราคม 2561 _____ เดือน มกราคม 2561 _____

(นายชูศักดิ์ ตันทวีวงศ์) (นางสาวจุฑารัตน์ บุญแก้ว)

กรรมการผู้จัดการ ผู้ชำนาญการด้านสิ่งแวดล้อม

บริษัท ซัน เวสท์ ดีเวลลอปเมนท์ จำกัด บริษัท ภูเก็ต เอ็นไวรอนเมนทอล เซอร์วิส จำกัด

บริษัท ซันเวสท์ ดีเวลลอปเมนท์ จำกัด Sunwest Development Co., Ltd.

ตารางที่ 2 สรุปผลกระทบสิ่งแวดล้อม มาตรการป้องกันและแก้ไขผลกระทบสิ่งแวดล้อม และมาตรการติดตามตรวจสอบผลกระทบสิ่งแวดล้อม โครงการโรงแรม อีโค่ ลอฟท์ (ดัดแปลงอาคาร) ของ บริษัท ซัน เวสท์ ดีเวลลอปเมนท์ จำกัด ระยะดำเนินการ (ต่อ)

องค์ประกอบทางสิ่งแวดล้อมและคุณค่าต่าง ๆ	ผลกระทบต่อสิ่งแวดล้อมที่สำคัญ	มาตรการป้องกันและแก้ไขผลกระทบสิ่งแวดล้อม	มาตรการติดตามตรวจสอบผลกระทบสิ่งแวดล้อม
3.7 ไฟฟ้า (ต่อ)	• ติดตั้งชุดระบายความร้อน ไว้ในบริเวณที่โปร่งโล่ง เพื่อให้อากาศภายนอกหมุนเวียนได้สะดวก • ปรับระดับอุณหภูมิเครื่องปรับอากาศบริเวณพื้นที่ส่วนกลางของโครงการให้เหมาะสม โดยประมาณ 25-26 องศาเซลเซียส • หมั่นตรวจเช็คสภาพและระบบทั่วไปของเครื่องปรับอากาศบริเวณพื้นที่ส่วนกลางของโครงการ • ตรวจสอบช่องระบายอากาศบริเวณพื้นที่ส่วนกลางของโครงการ ไม่ให้มีสิ่งกีดขวางทางระบายอากาศ 2) การอนุรักษ์พลังงานไฟฟ้าสำหรับเครื่องทำน้ำอุ่น • ติดตั้งเครื่องที่มีประสิทธิภาพสูง และมีขนาดที่เหมาะสมกับการใช้งาน • เลือกใช้หัวฝักบัวชนิดประหยัดน้ำ (Water Efficient Showerhead) เพราะประหยัดน้ำกว่าหัวฝักบัวธรรมดา 25-75% • เลือกใช้เครื่องทำน้ำอุ่นที่มีถังน้ำภายในตัวเครื่อง และมีฉนวนหุ้ม เพราะสามารถลดการใช้พลังงานได้ 10-20% 3) การอนุรักษ์พลังงานไฟฟ้าสำหรับระบบไฟฟ้าแสงสว่าง • ค่าความสว่างในแต่ละพื้นที่ใช้สอย กำหนดให้ค่าวัตต์/ตารางเมตร ต้องไม่เกิน 12 วัตต์/ตารางเมตร • การควบคุมไฟฟ้าแสงสว่างในพื้นที่ส่วนกลาง ทางเดิน กำหนดให้ใช้การควบคุมเปิดปิด แบบ 2 ทาง (Lighting Control System)		

เดือน มกราคม 2561

(นายชูศักดิ์ ตันทวีวงศ์)
กรรมการผู้จัดการ
บริษัท ซัน เวสท์ ดีเวลลอปเมนท์ จำกัด

บริษัท ซันเวสท์ ดีเวลลอปเมนท์ จำกัด
Sunwest Development Co., Ltd.

เดือน มกราคม 2561

(นางสาวจุฑารัตน์ บุญแก้ว)
ผู้ชำนาญการด้านสิ่งแวดล้อม
บริษัท ภูเก็ต เอ็นไวรอนเมนทอล เซอร์วิส จำกัด

ตารางที่ 2 สรุปผลกระทบสิ่งแวดล้อม มาตรการป้องกันและแก้ไขผลกระทบสิ่งแวดล้อม และมาตรการติดตามตรวจสอบผลกระทบสิ่งแวดล้อม โครงการโรงแรม อีโค่ ลอฟท์ (ดัดแปลงอาคาร) ของ บริษัท ซัน เวสท์ ดีเวลลอปเมนท์ จำกัด ระยะดำเนินการ (ต่อ)

องค์ประกอบทางสิ่งแวดล้อมและคุณค่าต่าง ๆ	ผลกระทบต่อสิ่งแวดล้อมที่สำคัญ	มาตรการป้องกันและแก้ไขผลกระทบสิ่งแวดล้อม	มาตรการติดตามตรวจสอบผลกระทบสิ่งแวดล้อม
3.7 ไฟฟ้า (ต่อ)	• ติดตั้งสวิตซ์ควบคุมอุปกรณ์ไฟฟ้าแสงสว่างหนึ่งตัวต่ออุปกรณ์ไฟฟ้าแสงสว่าง 1 จุด • หมั่นดูแลทำความสะอาดเรื่องฝุ่นละอองหรือบำรุงรักษาอุปกรณ์ไฟฟ้าแสงสว่างบริเวณพื้นที่ส่วนกลางอย่างสม่ำเสมอ เพื่อให้แสงสว่างได้อย่างเต็มประสิทธิภาพ • ในการติดตั้งระบบไฟฟ้าให้เลือกใช้บัลลาสต์อิเล็กทรอนิกส์ซึ่งจะสูญเสียพลังงานประมาณ 1-2 วัตต์ และมีอายุการใช้งานนานขึ้นเป็น 2 เท่า แทนการใช้บัลลาสต์ชนิดแกนเหล็กแบบธรรมดาที่จะสูญเสียพลังงานประมาณ 10 วัตต์ • เลือกใช้หลอดประหยัดพลังงาน เช่น หลอดคอมแพคฟลูออเรสเซนต์หรือหลอดตะเกียบ (ค่าลูเมนต่อวัตต์ เท่ากับ 45-60) หลอดฟลูออเรสเซนต์ชนิดขั้วเขียว (ค่าลูเมนต่อวัตต์ เท่ากับ 90-105) ซึ่งประหยัดพลังงานมากกว่าหลอดไส้มาก (ค่าลูเมนต่อวัตต์ เท่ากับ 8-22) โดยพิจารณาจากค่าประสิทธิภาพเชิงแสง (ค่าลูเมน/วัตต์) หากค่ายิ่งมากหลอดไฟฟ้าจะมีประสิทธิภาพสูง 4) การอนุรักษ์พลังงานน้ำ • หมั่นตรวจสอบการรั่วไหลของน้ำ เพื่อลดการสูญเสียน้ำอย่างเปล่าประโยชน์ • เลือกใช้อุปกรณ์หรือสุขภัณฑ์ที่ประหยัดน้ำ • ควบคุมแรงดันน้ำในระดับที่เหมาะสม		

บริษัท ซันเวสท์ ดีเวลลอปเมนท์ จำกัด
Sunwest Development Co., Ltd.

เดือน มกราคม 2561

(นายชูศักดิ์ ตันทวีวงศ์)
กรรมการผู้จัดการ
บริษัท ซัน เวสท์ ดีเวลลอปเมนท์ จำกัด

เดือน มกราคม 2561

(นางสาวจุฑารัตน์ บุญแก้ว)
ผู้ชำนาญการด้านสิ่งแวดล้อม
บริษัท ภูเก็ต เอ็นไวรอนเมนทอล เซอร์วิส จำกัด

ตารางที่ 2 สรุปผลกระทบสิ่งแวดล้อม มาตรการป้องกันและแก้ไขผลกระทบสิ่งแวดล้อม และมาตรการติดตามตรวจสอบผลกระทบสิ่งแวดล้อม โครงการโรงแรม อีโค่ ลอฟท์ (ดัดแปลงอาคาร) ของ บริษัท ซัน เวสท์ ดีเวลลอปเมนท์ จำกัด ระยะดำเนินการ (ต่อ)

องค์ประกอบทางสิ่งแวดล้อมและคุณค่าต่าง ๆ	ผลกระทบต่อสิ่งแวดล้อมที่สำคัญ	มาตรการป้องกันและแก้ไขผลกระทบสิ่งแวดล้อม	มาตรการติดตามตรวจสอบผลกระทบสิ่งแวดล้อม
3.7 ไฟฟ้า (ต่อ)	(2) การอนุรักษ์พลังงานสำหรับผู้พักอาศัยในโครงการ จะมีการประชาสัมพันธ์เพื่อให้ผู้พักอาศัยช่วยกันอนุรักษ์พลังงาน เนื่องจากภายในห้องพักมีการใช้พลังงานจากเครื่องใช้ไฟฟ้าหลายชนิด ดังนั้น เพื่อเป็นการรณรงค์ให้ผู้พักอาศัยในโครงการทราบถึงวิธีการอนุรักษ์พลังงาน โครงการจะติดป้ายประชาสัมพันธ์บริเวณพื้นที่ส่วนกลางต่าง ๆ ภายในโครงการ พร้อมทั้งจัดทำคู่มือการอนุรักษ์พลังงานเพื่อแจกจ่ายให้กับผู้พักอาศัยทุกห้องพักได้รับทราบและนำไปใช้เป็นแนวทางในการปฏิบัติต่อไป รายละเอียดในคู่มือการอนุรักษ์พลังงาน มีดังนี้ 1) วิธีลดใช้พลังงาน ระบบแสงสว่าง • ปิดไฟทุกครั้งเมื่อออกจากห้องพัก • ปิดไฟดวงที่ไม่จำเป็น เพื่อลดการใช้พลังงาน 2) วิธีลดใช้พลังงาน เครื่องปรับอากาศ • ตั้งอุณหภูมิเครื่องปรับอากาศที่ 25-26 องศาเซลเซียส • ไม่ควรตากผ้าภายในห้องพักที่มีเครื่องปรับอากาศ • ปิดประตูหน้าต่างให้สนิท ขณะเปิดเครื่องปรับอากาศ • ปิดเครื่องปรับอากาศทุกครั้งหลังเลิกใช้งาน 3) วิธีลดใช้พลังงาน ตู้เย็น • ไม่นำอาหารที่ร้อนหรือยังอุ่นแช่ไว้ในตู้เย็น • ปิดตู้เย็นให้สนิททุกครั้งหลังการใช้งาน • ไม่เปิดประตูตู้เย็นค้างไว้เป็นเวลานาน		

เดือน มกราคม 2561

(นายชูศักดิ์ ตันทวีวงศ์)
กรรมการผู้จัดการ
บริษัท ซัน เวสท์ ดีเวลลอปเมนท์ จำกัด

บริษัท ซันเวสท์ ดีเวลลอปเมนท์ จำกัด
Sunwest Development Co., Ltd.

เดือน มกราคม 2561

(นางสาวจุฑารัตน์ บุญแก้ว)
ผู้ชำนาญการด้านสิ่งแวดล้อม
บริษัท ภูเก็ต เอ็นไวรอนเมนทอล เซอร์วิส จำกัด

ตารางที่ 2 สรุปผลกระทบสิ่งแวดล้อม มาตรการป้องกันและแก้ไขผลกระทบสิ่งแวดล้อม และมาตรการติดตามตรวจสอบผลกระทบสิ่งแวดล้อม โครงการโรงแรม อีโค่ ลอฟท์ (ดัดแปลงอาคาร) ของ บริษัท ซัน เวสท์ ดีเวลลอปเมนท์ จำกัด ระยะดำเนินการ (ต่อ)

องค์ประกอบทางสิ่งแวดล้อมและคุณค่าต่าง ๆ	ผลกระทบต่อสิ่งแวดล้อมที่สำคัญ	มาตรการป้องกันและแก้ไขผลกระทบสิ่งแวดล้อม	มาตรการติดตามตรวจสอบผลกระทบสิ่งแวดล้อม
3.7 ไฟฟ้า (ต่อ)	4) วิธีลดใช้พลังงาน โทรทัศน์ • ควรปิดโทรทัศน์ทันทีเมื่อไม่มีคนดู • สำหรับผู้ที่หลับหน้าโทรทัศน์บ่อยๆ ควรตั้งเวลาเปิด-ปิดโทรทัศน์ 5) วิธีลดใช้พลังงาน เครื่องทำน้ำอุ่น • ไม่เปิดเครื่องตลอดเวลา ในขณะฟอกสบู่หรือสระผม • ปิดวาล์วน้ำและสวิทซ์ทันทีเมื่อเลิกใช้งาน • ควรตั้งระดับความแรงของน้ำไว้ที่ระดับปานกลางไม่ควรตั้งไว้ที่ระดับแรงสุด		

บริษัท ซันเวสท์ ดีเวลลอปเมนท์ จำกัด
Sunwest Development Co., Ltd.

เดือน มกราคม 2561

(นายชูศักดิ์ ตันทวีวงศ์)
กรรมการผู้จัดการ
บริษัท ซัน เวสท์ ดีเวลลอปเมนท์ จำกัด

เดือน มกราคม 2561

(นางสาวจุฑารัตน์ บุญแก้ว)
ผู้ชำนาญการด้านสิ่งแวดล้อม
บริษัท ภูเก็ต เอ็นไวรอนเมนทอล เซอร์วิส จำกัด

ตารางที่ 2 สรุปผลกระทบสิ่งแวดล้อม มาตรการป้องกันและแก้ไขผลกระทบสิ่งแวดล้อม และมาตรการติดตามตรวจสอบผลกระทบสิ่งแวดล้อม โครงการโรงแรม อีโค่ ลอฟท์ (ดัดแปลงอาคาร) ของ บริษัท ซัน เวสท์ ดีเวลลอปเมนท์ จำกัด ระยะดำเนินการ (ต่อ)

องค์ประกอบทางสิ่งแวดล้อมและคุณค่าต่าง ๆ	ผลกระทบต่อสิ่งแวดล้อมที่สำคัญ	มาตรการป้องกันและแก้ไขผลกระทบสิ่งแวดล้อม	มาตรการติดตามตรวจสอบผลกระทบสิ่งแวดล้อม
3.8 การป้องกันอัคคีภัย	ในช่วงเปิดดำเนินการ โครงการได้ประเมินผลกระทบการป้องกันอัคคีภัย ไว้โดยแบ่งเป็น 4 ส่วนได้แก่ ความเพียงพอของระบบป้องกันอัคคีภัยของโครงการ ความสามารถในการหนีไฟ ความเหมาะสมของตำแหน่งและความเพียงพอของพื้นที่จุดรวมพล และความสามารถในการให้บริการระงับอัคคีภัยของหน่วยงานที่รับผิดชอบ **1) ความเพียงพอของระบบป้องกันอัคคีภัยของโครงการ** โครงการโรงแรม อีโค่ ลอฟท์ (ดัดแปลงอาคาร) เป็นโครงการประกอบกิจการประเภทโรงแรม ประกอบด้วย อาคารห้องพักสูง 7 ชั้น ดาดฟ้า จำนวน 1 อาคาร ที่มีขนาดพื้นที่ใช้สอยรวมกันทุกชั้นเท่ากับ 2,878.30 ตารางเมตร เมื่อพิจารณาตามความในพระราชบัญญัติควบคุมอาคาร พ.ศ. 2522 ตาม**กฎกระทรวง ฉบับที่ 39 (พ.ศ. 2537) กฎกระทรวง ฉบับที่ 47** (พ.ศ. 2540) และ**กฎกระทรวง ฉบับที่ 55** (พ.ศ. 2543) ออกตามความในพระราชบัญญัติควบคุมอาคาร พ.ศ. 2522 **1. ระบบดับเพลิง** • **หัวรับน้ำดับเพลิงภายนอกอาคาร (Fire Department Connection : FDC)** เป็นชนิดข้อต่อสวมเร็วขนาด 2.5 x 2.5 x 4.0 นิ้ว จำนวน 1 หัว สามารถรับน้ำจากรถดับเพลิงเพื่อจ่ายน้ำเข้าสู่ระบบท่อยืนของอาคาร โดยติดตั้งบริเวณด้านทิศเหนือของโครงการ ซึ่งบริเวณที่ติดตั้งหัวรับน้ำดับเพลิงภายนอกอาคารเป็นจุดที่รถดับเพลิงสามารถให้บริการได้สะดวก	(1) จัดให้มีระบบป้องกันและแจ้งเตือนอัคคีภัยของโครงการให้เป็นไปตามข้อกำหนดของกฎกระทรวง ฉบับที่ 39 (พ.ศ. 2537) กฎกระทรวง ฉบับที่ 47 (พ.ศ. 2540) และกฎกระทรวง ฉบับที่ 55 (พ.ศ. 2543) ออกตามความในพระราชบัญญัติควบคุมอาคาร พ.ศ. 2522 (2) ตรวจสอบความพร้อมและประสิทธิภาพการทำงานของระบบป้องกันและระงับอัคคีภัยเป็นประจำทุก 6 เดือน หรือตามข้อกำหนดอายุการใช้งานของผลิตภัณฑ์/อุปกรณ์นั้น (3) จัดให้มีการซ้อมป้องกันอัคคีภัย และการใช้อุปกรณ์ดับเพลิงภายในโครงการอย่างน้อยปีละ 1 ครั้ง แก่พนักงานของโครงการ เพื่อให้พนักงานและเจ้าหน้าที่ของโครงการเกิดความคุ้นเคย สามารถรับมือกับเหตุการณ์ที่อาจจะเกิดขึ้น รวมทั้งสามารถปฏิบัติงานและใช้เครื่องมือ/อุปกรณ์ต่างๆ ได้อย่างถูกต้อง (4) จัดให้มีจุดรวมพล จำนวน 1 จุด บริเวณพื้นที่สีเขียว มีพื้นที่ 48.40 ตารางเมตร (5) จัดให้มีพนักงานรักษาความปลอดภัย เพื่อดูแลความปลอดภัยในพื้นที่โครงการ	- ตรวจสอบสภาพการใช้งานของอุปกรณ์ป้องกันอัคคีภัยทุกชนิด หากพบการชำรุดต้องเปลี่ยนใหม่ทันที ทุก 6 เดือน ตลอดระยะเวลาดำเนินการ หรือตามคำแนะนำของผู้ผลิต

เดือน มกราคม 2561 _____ เดือน มกราคม 2561 _____

(นายชูศักดิ์ ตันทวีวงศ์)
กรรมการผู้จัดการ
บริษัท ซัน เวสท์ ดีเวลลอปเมนท์ จำกัด

บริษัท ซันเวสท์ ดีเวลลอปเมนท์ จำกัด
Sunwest Development Co., Ltd.

(นางสาวจุฑารัตน์ บุญแก้ว)
ผู้ชำนาญการด้านสิ่งแวดล้อม
บริษัท ภูเก็ต เอ็นไวรอนเมนทอล เซอร์วิส จำกัด

ตารางที่ 2 สรุปผลกระทบสิ่งแวดล้อม มาตรการป้องกันและแก้ไขผลกระทบสิ่งแวดล้อม และมาตรการติดตามตรวจสอบผลกระทบสิ่งแวดล้อม โครงการโรงแรม อีโค่ ลอฟท์ (ดัดแปลงอาคาร) ของ บริษัท ซัน เวสท์ ดีเวลลอปเมนท์ จำกัด ระยะดำเนินการ (ต่อ)

องค์ประกอบทางสิ่งแวดล้อมและคุณค่าต่าง ๆ	ผลกระทบต่อสิ่งแวดล้อมที่สำคัญ	มาตรการป้องกันและแก้ไขผลกระทบสิ่งแวดล้อม	มาตรการติดตามตรวจสอบผลกระทบสิ่งแวดล้อม
3.8 การป้องกันอัคคีภัย (ต่อ)	• **การสำรองน้ำดับเพลิง** โครงการจะใช้น้ำจากถังเก็บน้ำชั้นดาดฟ้าเป็นแหล่งน้ำสำรองดับเพลิง ซึ่งมีปริมาตร 4 ลูกบาศก์เมตร โดยโครงการได้จัดให้มีระบบท่อยืนและสายฉีด โดยสามารถทำงานต่อเนื่องได้เป็นเวลานาน 30 นาที ซึ่งเพียงพอสำหรับดับเพลิง • **ชุดตู้ดับเพลิง (Fire Hose Cabinet: FHC)** ประกอบด้วย หัวฉีดน้ำดับเพลิง (Hose Valve) ขนาดเส้นผ่านศูนย์กลาง 2 นิ้วครึ่ง สายฉีดน้ำดับเพลิง (Hose Reel) ขนาดเส้นผ่านศูนย์กลาง 1 นิ้ว มีความยาว 100 ฟุต หรือประมาณ 30 เมตร และถังดับเพลิงแบบมือถือชนิดผงเคมีแห้งขนาด 15 ปอนด์ หรือ 6.80 กิโลกรัม โดยติดตั้งบริเวณโถงทางเดิน จำนวนทั้งสิ้น 7 จุด (ออกแบบการติดตั้ง 1 จุด/ชั้น) การติดตั้งชุดตู้ดับเพลิง โครงการจะติดตั้งให้ส่วนบนสุดของชุดตู้ถังดับเพลิงสูงจากระดับพื้นอาคารประมาณ 1.50 เมตร ในที่มองเห็นสามารถอ่านคำแนะนำการใช้ได้ และสามารถนำไปใช้งานได้สะดวก รวมทั้งอยู่ในสภาพที่ใช้งานได้ตลอดเวลา • **ถังดับเพลิง (Fire Extinguisher)** โครงการจัดให้มีถังดับเพลิงแบบมือถือชนิดผงเคมีแห้งขนาด 4 กิโลกรัม โดยติดตั้งบริเวณด้านข้างลิฟต์ จำนวนทั้งสิ้น 7 จุด (ออกแบบการติดตั้ง 1 จุด/ชั้น) โครงการจะติดตั้งให้ส่วนบนสุดของถังดับเพลิงสูงจากระดับพื้นอาคารประมาณ 1.50 เมตร ในที่มองเห็นสามารถอ่านคำแนะนำการใช้ได้ และสามารถนำไปใช้งานได้สะดวก รวมทั้งอยู่ในสภาพที่ใช้งานได้ตลอดเวลา	(6) ติดป้ายแสดงวิธีการใช้อุปกรณ์ดับเพลิงอย่างชัดเจนที่จุดติดตั้งทุกจุด (7) จัดทำผังเส้นทางการอพยพหนีไฟ ไปยังจุดรวมพลเบื้องต้น ติดไว้บริเวณทางเดินในอาคาร (8) มีการจัดตั้งกรรมการป้องกันอัคคีภัยโดยกำหนดบทบาทหน้าที่ (9) จัดให้มีแผนฉุกเฉินเตรียมการสำหรับกรณีเกิดอัคคีภัย	

เดือน มกราคม 2561 _____ เดือน มกราคม 2561 _____

(นายชูศักดิ์ ตันทวีวงศ์) (นางสาวจุฑารัตน์ บุญแก้ว)

กรรมการผู้จัดการ ผู้ชำนาญการด้านสิ่งแวดล้อม

บริษัท ซัน เวสท์ ดีเวลลอปเมนท์ จำกัด บริษัท ภูเก็ต เอ็นไวรอนเมนทอล เซอร์วิส จำกัด

บริษัท ซันเวสท์ ดีเวลลอปเมนท์ จำกัด Sunwest Development Co., Ltd.

ตารางที่ 2 สรุปผลกระทบสิ่งแวดล้อม มาตรการป้องกันและแก้ไขผลกระทบสิ่งแวดล้อม และมาตรการติดตามตรวจสอบผลกระทบสิ่งแวดล้อม โครงการโรงแรม อีโค่ ลอฟท์ (ดัดแปลงอาคาร) ของ บริษัท ซัน เวสท์ ดีเวลลอปเมนท์ จำกัด ระยะดำเนินการ (ต่อ)

องค์ประกอบทางสิ่งแวดล้อมและคุณค่าต่าง ๆ	ผลกระทบต่อสิ่งแวดล้อมที่สำคัญ	มาตรการป้องกันและแก้ไขผลกระทบสิ่งแวดล้อม	มาตรการติดตามตรวจสอบผลกระทบสิ่งแวดล้อม
3.8 การป้องกันอัคคีภัย (ต่อ)	**2. ระบบสัญญาณแจ้งเหตุเพลิงไหม้** โครงการติดตั้งระบบสัญญาณแจ้งเหตุเพลิงไหม้กระจายอยู่ตามจุดต่าง ๆ ทั่วบริเวณพื้นที่โครงการ มีรายละเอียดดังนี้ ● **แผงควบคุมรวมแบบระบุตำแหน่ง (Fire Alarm Control Panel : FCP)** โครงการจะติดตั้งภายในห้อง MDB จำนวน 1 เครื่อง ● **อุปกรณ์แจ้งเหตุเพลิงไหม้แบบมือกด (Emergency Switch Of Fire Alarm : SF)** โครงการจะติดตั้งอุปกรณ์แจ้งเหตุเพลิงไหม้แบบใช้มือบริเวณโถงทางเดิน จำนวนทั้งสิ้น 15 จุด โดยติดตั้ง 2 จุด/ชั้น สำหรับชั้นที่ 1 ถึงชั้นที่ 7 และติดตั้ง 1 จุด สำหรับชั้นดาดฟ้า ● **อุปกรณ์ส่งสัญญาณเพลิงไหม้ด้วยเสียง (Fire Alarm Bell : FA)** โครงการจะติดตั้งอุปกรณ์ส่งสัญญาณเพลิงไหม้ด้วยเสียงบริเวณโถงทางเดิน จำนวนทั้งสิ้น 15 จุด โดยติดตั้ง 2 จุด/ชั้น สำหรับชั้นที่ 1 ถึงชั้นที่ 7 และติดตั้ง 1 จุด สำหรับชั้นดาดฟ้า ● **เครื่องตรวจจับความร้อน (Heat Detector : HD)** โครงการจะติดตั้งกระจายอยู่ตามจุดต่าง ๆ ของอาคาร ซึ่งครอบคลุมทั่วบริเวณพื้นที่โครงการ ได้แก่ ห้อง MDB ร้านค้า ห้องสำนักงาน ห้องครัว ห้องรับรอง และห้องพักทุกห้อง **3. ป้ายบอกชั้นและป้ายบอกทางหนีไฟ** - ป้ายแสดงตำแหน่งทางขึ้น-ลงและตำแหน่งชั้นอาคาร ขนาดตัวอักษรสูง 0.10 เมตร โดยโครงการจะติดตั้งไว้บริเวณชานพักบันไดของทุกชั้นของอาคาร - โคมไฟป้ายบอกทางออกฉุกเฉิน ติดตั้งไว้บริเวณหน้าบันไดหลัก		

เดือน มกราคม 2561

(นายชูศักดิ์ ตันทวีวงศ์)
กรรมการผู้จัดการ
บริษัท ซัน เวสท์ ดีเวลลอปเมนท์ จำกัด

บริษัท ซันเวสท์ ดีเวลลอปเมนท์ จำกัด
Sunwest Development Co., Ltd

เดือน มกราคม 2561

(นางสาวจุฑารัตน์ บุญแก้ว)
ผู้ชำนาญการด้านสิ่งแวดล้อม
บริษัท ภูเก็ต เอ็นไวรอนเมนทอล เซอร์วิส จำกัด

บริษัท ภูเก็ต เอ็นไวรอนเมนทอล เซอร์วิส จำกัด
PHUKET ENVIRONMENTAL SERVICES CO., LTD.

ตารางที่ 2 สรุปผลกระทบสิ่งแวดล้อม มาตรการป้องกันและแก้ไขผลกระทบสิ่งแวดล้อม และมาตรการติดตามตรวจสอบผลกระทบสิ่งแวดล้อม โครงการโรงแรม อีโค่ ลอฟท์ (ดัดแปลงอาคาร) ของ บริษัท ซัน เวสท์ ดีเวลลอปเมนท์ จำกัด ระยะดำเนินการ (ต่อ)

องค์ประกอบทางสิ่งแวดล้อมและคุณค่าต่าง ๆ	ผลกระทบต่อสิ่งแวดล้อมที่สำคัญ	มาตรการป้องกันและแก้ไขผลกระทบสิ่งแวดล้อม	มาตรการติดตามตรวจสอบผลกระทบสิ่งแวดล้อม
3.8 การป้องกันอัคคีภัย (ต่อ)	**4. แผนผังแบบแปลน และตำแหน่งที่ติดตั้งอุปกรณ์ดับเพลิงต่าง ๆ** - โครงการมีการติดป้ายแสดงวิธีการใช้อุปกรณ์ดับเพลิงอย่างชัดเจนที่จุดติดตั้งทุกจุด - โครงการมีการจัดทำผังเส้นทางการอพยพหนีไฟ ไปยังจุดรวมพลเบื้องต้น ติดไว้บริเวณทางเดินในอาคาร - บริเวณชั้นล่างของอาคารจัดให้มีแบบแปลนแผนผังของอาคารไว้ เพื่อให้สามารถตรวจสอบได้โดยสะดวก **5. ระบบไฟส่องสว่างสำรอง** • **ไฟส่องสว่างฉุกเฉิน (Emergency Light)** พร้อมแบตเตอรี่ทำหน้าที่จ่ายกำลังไฟฟ้าในสภาวะที่ไฟฟ้าปกติเกิดขัดข้อง หลอดไฟ Halogen พร้อมอุปกรณ์อัดประจุไฟฟ้าอัตโนมัติ โดยเครื่องสามารถจ่ายกระแสไฟต่อเนื่องนาน 2 ชั่วโมง ติดตั้งสูงจากระดับพื้น 2.25 เมตร เพื่อส่องสว่างให้สามารถมองเห็นได้ชัดเจนหากเกิดกรณีฉุกเฉิน โดยโครงการมีการติดตั้ง จำนวน 9 จุด ได้แก่ บริเวณโถงรับรอง ห้องครัว ร้านค้า ห้องประชุม ห้องสำนักงาน โถงทางเดิน บันไดหนีไฟ และบันไดหลัก • **โคมไฟป้ายบอกทางออกฉุกเฉิน** ทำงานด้วยแบตเตอรี่ หลอดไฟคอมเพ็คฟลูออเรสเซ็นต์ พร้อมอุปกรณ์อัดประจุไฟอัตโนมัติ ทั้งนี้โคมไฟส่องสว่างฉุกเฉินและโคมไฟป้ายทางออกฉุกเฉิน เครื่องสามารถจ่ายกระแสไฟต่อเนื่องนาน 2 ชั่วโมง ติดตั้งสูงจากระดับพื้น 2.50 เมตร เพื่อส่องสว่างให้สามารถมองเห็นได้ชัดเจนหากเกิดกรณีฉุกเฉิน โดยโคมไฟป้ายบอกทางออกฉุกเฉินจะติดตั้งไว้บริเวณโถงทางเดิน และด้านหน้าโถงบันไดหนีไฟของทุกชั้น		

บริษัท ซันเวสท์ ดีเวลลอปเมนท์ จำกัด
Sunwest Development Co., Ltd.

เดือน มกราคม 2561

(นายชูศักดิ์ ตันทวีวงศ์)
กรรมการผู้จัดการ
บริษัท ซัน เวสท์ ดีเวลลอปเมนท์ จำกัด

เดือน มกราคม 2561

(นางสาวจุฑารัตน์ บุญแก้ว)
ผู้ชำนาญการด้านสิ่งแวดล้อม
บริษัท ภูเก็ต เอ็นไวรอนเมนทอล เซอร์วิส จำกัด

ตารางที่ 2 สรุปผลกระทบสิ่งแวดล้อม มาตรการป้องกันและแก้ไขผลกระทบสิ่งแวดล้อม และมาตรการติดตามตรวจสอบผลกระทบสิ่งแวดล้อม โครงการโรงแรม อีโค่ ลอฟท์ (ดัดแปลงอาคาร) ของ บริษัท ซัน เวสท์ ดีเวลลอปเมนท์ จำกัด ระยะดำเนินการ (ต่อ)

องค์ประกอบทางสิ่งแวดล้อมและคุณค่าต่าง ๆ	ผลกระทบต่อสิ่งแวดล้อมที่สำคัญ	มาตรการป้องกันและแก้ไขผลกระทบสิ่งแวดล้อม	มาตรการติดตามตรวจสอบผลกระทบสิ่งแวดล้อม
3.8 การป้องกันอัคคีภัย (ต่อ)	**2) ความเหมาะสมของตำแหน่ง ความเพียงพอของพื้นที่จุดรวมพล** โครงการจะจัดให้มีการซักซ้อมการอพยพหนีไฟ เป็นประจำอย่างน้อยปีละ 1 ครั้ง โดยจะประสานงานให้วิทยากรจากหน่วยงานป้องกันและบรรเทาสาธารณภัยเทศบาลนครภูเก็ต มาฝึกอบรมให้เป็นประจำ โดยเมื่อเกิดเหตุเพลิงไหม้ทุกคนจะไปรวมตัวกันที่จุดรวมพลภายในโครงการ ซึ่งโครงการจะจัดทำผังเส้นทางอพยพหนีไฟจากจุดต่างๆ ไปยังจุดรวมพล ติดไว้ภายในห้องพักและบริเวณทางเดินในอาคาร เพื่อให้ผู้ที่อยู่ภายในอาคารสามารถหนีไฟไปยังจุดรวมพลได้อย่างรวดเร็ว นอกจากนี้ โครงการจะจัดให้มีเจ้าหน้าที่รับผิดชอบประจำภายในอาคาร ซึ่งเมื่อเกิดเหตุเพลิงไหม้จะต้องเข้าประจำในชั้นที่รับผิดชอบ เพื่อแจ้งเหตุการณ์ให้ผู้ใช้บริการรับทราบ และควบคุมไม่ให้ตื่นตระหนก จากนั้นจะนำทางผู้ประสบภัยลงบันได มายังจุดรวมพลที่กำหนดไว้ โครงการจัดให้มีจุดรวมพล จำนวน 1 จุด บริเวณพื้นที่สีเขียวด้านหน้าอาคารมีขนาดพื้นที่ 48.40 ตารางเมตร (จากพื้นที่ 51.05 ตารางเมตร โดยหักพื้นที่โคนต้นไม้ออก) คิดเป็นสัดส่วนของพื้นที่จุดรวมพลต่อผู้พักอาศัยภายในโครงการเท่ากับ 0.40 ตารางเมตร/คน หรือ 2.46 คน/ตารางเมตร เมื่อคิดผู้อยู่อาศัยในโครงการสูงสุด 119 คน (รวมจำนวนพนักงาน) ซึ่งเพียงพอตามเกณฑ์ของสำนักงานนโยบายและแผนทรัพยากร ธรรมชาติและสิ่งแวดล้อม ที่กำหนดไว้อย่างน้อย 0.25 ตารางเมตร/คน หรือไม่เกิน 4 คน/ตารางเมตร โดยพื้นที่จุดรวมพลเป็นพื้นที่ที่จัดให้เป็นพื้นที่สีเขียว ที่มีลักษณะเป็นสนามหญ้า ผู้พักอาศัยจากอาคารสามารถเข้าถึงได้โดยง่าย สำหรับการอพยพคนจากจุดรวมพลไปสู่ภายนอกโครงการ ก็มีความสะดวกและปลอดภัย เนื่องจากเส้นทางที่ผู้พักอาศัยในโครงการสามารถอพยพออกสู่พื้นที่โครงการนั้น เป็นพื้นที่สีเขียวบริเวณด้านหน้าอาคาร ซึ่งจะไม่มีสิ่งก่อสร้างกีดขวางเส้นทางอพยพ ทำให้สามารถออกนอกพื้นที่โครงการได้อย่างสะดวก รวดเร็วและมีความปลอดภัย ดังนั้น จุดรวมพลของโครงการจึงมีความเหมาะสมทั้งในแง่ขนาดของพื้นที่ที่เพียงพอ ตำแหน่งที่สะดวกในการเข้าถึง และเหมาะสมในแง่การจัดการ		

เดือน มกราคม 2561

(นายชูศักดิ์ ตันทวีวงศ์)
กรรมการผู้จัดการ
บริษัท ซัน เวสท์ ดีเวลลอปเมนท์ จำกัด

บริษัท ซันเวสท์ ดีเวลลอปเมนท์ จำกัด
Sunwest Development Co.

เดือน มกราคม 2561

(นางสาวจุฑารัตน์ บุญแก้ว)
ผู้ชำนาญการด้านสิ่งแวดล้อม
บริษัท ภูเก็ต เอ็นไวรอนเมนทอล เซอร์วิส จำกัด

ตารางที่ 2 สรุปผลกระทบสิ่งแวดล้อม มาตรการป้องกันและแก้ไขผลกระทบสิ่งแวดล้อม และมาตรการติดตามตรวจสอบผลกระทบสิ่งแวดล้อม โครงการโรงแรม อีโค่ ลอฟท์ (ดัดแปลงอาคาร) ของ บริษัท ซัน เวสท์ ดีเวลลอปเมนท์ จำกัด ระยะดำเนินการ (ต่อ)

องค์ประกอบทางสิ่งแวดล้อมและคุณค่าต่าง ๆ	ผลกระทบต่อสิ่งแวดล้อมที่สำคัญ	มาตรการป้องกันและแก้ไขผลกระทบสิ่งแวดล้อม	มาตรการติดตามตรวจสอบผลกระทบสิ่งแวดล้อม
3.8 การป้องกันอัคคีภัย (ต่อ)	อย่างไรก็ตาม จุดรวมพลดังกล่าวข้างต้น เป็นจุดรวมพลที่กำหนดไว้ในเบื้องต้นเท่านั้น ซึ่งหากในอนาคตเมื่อโครงการเปิดดำเนินการ จะจัดให้มีการซักซ้อมอพยพหนีไฟเป็นประจำอย่างน้อยปีละ 1 ครั้ง โดยในการซักซ้อมอพยพหนีไฟ โครงการจะประสานกับเจ้าหน้าที่ดับเพลิงของหน่วยงานป้องกันและบรรเทาสาธารณภัยเทศบาลนครภูเก็ต ในการที่จะกำหนดจุดรวมพลที่เหมาะสมในสภาวการณ์ขณะนั้นต่อไป **3) ประเมินความสามารถในการให้บริการระงับอัคคีภัยของหน่วยงานที่รับผิดชอบ** การให้บริการการป้องกันและระงับอัคคีภัยของเทศบาลนครภูเก็ต ในปัจจุบันมีสถานีดับเพลิง จำนวน 2 สถานี โดยสถานีที่ 1 ตั้งอยู่เลขที่ 65/7 ถนนกระ ตำบลตลาดใหญ่ อำเภอเมือง จังหวัดภูเก็ต สถานีที่ 2 ตั้งอยู่เลขที่ 77/12 ซอยพะเนียง ตำบลรัษฎา อำเภอเมือง จังหวัดภูเก็ต สำหรับเครื่องมือเครื่องใช้ของงานป้องกันและบรรเทาสาธารณภัย ได้แก่ รถยนต์ดับเพลิง จำนวน 9 คัน, รถยนต์บรรทุกน้ำดับเพลิง จำนวน 10 คัน, รถยนต์บันไดเลื่อน จำนวน 3 คัน, รถยนต์กู้ภัยจำนวน 2 คัน, รถยนต์ตรวจการณ์ จำนวน 4 คัน, เครื่องสูบน้ำดับเพลิง จำนวน 5 เครื่อง, เครื่องเคมีดับเพลิง จำนวน 290 ถัง, วิทยุสื่อสารชนิดมือถือ จำนวน 69 เครื่อง, ชุดกันไฟอลูมิไนท์ จำนวน 6 ชุด, เครื่องช่วยหายใจ จำนวน 22 เครื่อง, ชุดดับไฟอาคาร (ผ้าทนไฟ 3 ชั้น)		

บริษัท ซันเวสท์ ดีเวลลอปเมนท์ จำกัด
Sunwest Development Co., Ltd.

เดือน มกราคม 2561

(นายชูศักดิ์ ตันทวีวงศ์)
กรรมการผู้จัดการ
บริษัท ซัน เวสท์ ดีเวลลอปเมนท์ จำกัด

เดือน มกราคม 2561

(นางสาวจุฑารัตน์ บุญแก้ว)
ผู้ชำนาญการด้านสิ่งแวดล้อม
บริษัท ภูเก็ต เอ็นไวรอนเมนทอล เซอร์วิส จำกัด

ตารางที่ 2 สรุปผลกระทบสิ่งแวดล้อม มาตรการป้องกันและแก้ไขผลกระทบสิ่งแวดล้อม และมาตรการติดตามตรวจสอบผลกระทบสิ่งแวดล้อม โครงการโรงแรม อีโค่ ลอฟท์ (ดัดแปลงอาคาร) ของ บริษัท ซัน เวสท์ ดีเวลลอปเมนท์ จำกัด ระยะดำเนินการ (ต่อ)

องค์ประกอบทางสิ่งแวดล้อมและคุณค่าต่าง ๆ	ผลกระทบต่อสิ่งแวดล้อมที่สำคัญ	มาตรการป้องกันและแก้ไขผลกระทบสิ่งแวดล้อม	มาตรการติดตามตรวจสอบผลกระทบสิ่งแวดล้อม
3.8 การป้องกันอัคคีภัย (ต่อ)	ชุด, เครื่องช่วยหายใจ จำนวน 22 เครื่อง, ชุดดับไฟอาคาร (ผ้าทนไฟ 3 ชั้น) จำนวน 35 ชุด, ชุดดับไฟอาคาร (ชุดหมี) จำนวน 60 ชุด, ท่อธารประปาดับเพลิง จำนวน 170 ท่อ และแหล่งน้ำดับเพลิงขนาดใหญ่ จำนวน 6 แห่ง ทั้งนี้โครงการตั้งอยู่ใกล้กับสถานีที่ 1 มากกว่า โดยอยู่ห่างจากโครงการประมาณ 920 เมตร ใช้เวลาในการเดินทางมายังโครงการประมาณ 1 นาที จะถึงพื้นที่โครงการ (ขึ้นอยู่กับสภาพการจราจรและช่วงเวลาที่เกิดเหตุ) ในกรณีที่เกิดเหตุเพลิงไหม้ทางโครงการสามารถขอความช่วยเหลือจากสถานีดับเพลิงของเทศบาลนครภูเก็ต (สถานีที่ 2) โดยมีระยะทางห่างจากพื้นที่โครงการ ประมาณ 3.50 กิโลเมตร ใช้เวลาเดินทางประมาณ 4 นาที (ขึ้นอยู่กับสภาพการจราจรและช่วงเวลาที่เกิดเหตุ) จากการประเมินความเพียงพอของระบบป้องกันอัคคีภัยของโครงการ ความสามารถในการหนีไฟ ความเหมาะสมของตำแหน่งและความเพียงพอของพื้นที่จุดรวมพล และความสามารถในการให้บริการระงับอัคคีภัยของหน่วยงานที่รับผิดชอบ พบว่า ผลกระทบด้านอัคคีภัยที่มีต่อโครงการจึงอยู่ในระดับต่ำ		

บริษัท ซันเวสท์ ดีเวลลอปเมนท์ จำกัด
Sunwest Development Co., Ltd.

เดือน มกราคม 2561

(นายชูศักดิ์ ตันทวีวงศ์)
กรรมการผู้จัดการ
บริษัท ซัน เวสท์ ดีเวลลอปเมนท์ จำกัด

เดือน มกราคม 2561

(นางสาวจุฑารัตน์ บุญแก้ว)
ผู้ชำนาญการด้านสิ่งแวดล้อม
บริษัท ภูเก็ต เอ็นไวรอนเมนทอล เซอร์วิส จำกัด

ตารางที่ 2 สรุปผลกระทบสิ่งแวดล้อม มาตรการป้องกันและแก้ไขผลกระทบสิ่งแวดล้อม และมาตรการติดตามตรวจสอบผลกระทบสิ่งแวดล้อม โครงการโรงแรม อีโค่ ลอฟท์ (ดัดแปลงอาคาร) ของ บริษัท ซัน เวสท์ ดีเวลลอปเมนท์ จำกัด ระยะดำเนินการ (ต่อ)

องค์ประกอบทางสิ่งแวดล้อมและคุณค่าต่าง ๆ	ผลกระทบต่อสิ่งแวดล้อมที่สำคัญ	มาตรการป้องกันและแก้ไขผลกระทบสิ่งแวดล้อม	มาตรการติดตามตรวจสอบผลกระทบสิ่งแวดล้อม
3.9 การระบายอากาศและความร้อน	1) ระบบปรับอากาศ โครงการมีการติดตั้งเครื่องปรับอากาศแบบแยกส่วน (Air Cooled Split Type) ตามความเหมาะสมกับขนาดของภาระการทำความเย็น ทั้งนี้จำนวนเครื่องปรับอากาศที่ติดตั้งขึ้นกับขนาดพื้นที่ของห้องนั้นๆ โดยโครงการจะใช้เครื่องปรับอากาศที่มีขนาดความเย็นรวมประมาณ 80.07 ตัน 2) การระบายอากาศ โครงการจัดให้มีการระบายอากาศภายในตัวอาคารโดยวิธีธรรมชาติและวิธีกล ดังนี้ • **การระบายอากาศโดยธรรมชาติ** ซึ่งจะใช้เฉพาะกับห้องที่มีผนังด้านนอกอาคารอย่างน้อยหนึ่งด้านโดยจัดให้มีช่องเปิดสู่ภายนอกอาคารได้ เช่น ประตู หน้าต่าง โดยโครงการได้จัดให้มีการระบายอากาศโดยวิธีธรรมชาติของบริเวณต่างๆ ภายในอาคาร คือ ▪ บริเวณทางเดินในแต่ละชั้นของอาคารจะมีช่องเปิดโล่งที่บันไดเพื่ออากาศสามารถระบายได้ ▪ บริเวณห้องพักจะมีช่องหน้าต่างที่สามารถระบายอากาศกรณีที่อุณหภูมิภายนอกต่ำทำให้เกิดการระบายอากาศที่ดีเข้าสู่ห้องพักภายในอาคารได้ โดยจะมีการใช้ควบคู่ไปกับระบบระบายอากาศโดยวิธีกลคือการติดตั้งระบบปรับอากาศกรณีที่มีอุณหภูมิภายนอกสูงเพื่อใช้ปรับอุณหภูมิภายในให้มีอากาศที่อยู่ในระดับที่สบายยิ่งขึ้น	(1) ทำความสะอาดเครื่องปรับอากาศเป็นประจำ เพื่อเพิ่มประสิทธิภาพในการทำงาน และยังเป็นการป้องกันการสะสมของเชื้อโรค (2) ดูแลตรวจสอบอุปกรณ์ที่ใช้ระบายอากาศให้สามารถใช้งานได้อยู่เสมอ (3) ติดตั้งป้ายห้ามติดเครื่องยนต์ทิ้งไว้ภายในบริเวณที่จอดรถ ให้สามารถสังเกตเห็นได้อย่างชัดเจนและทั่วถึง	-

บริษัท ซันเวสท์ ดีเวลลอปเมนท์ จำกัด
Sunwest Development Co., Ltd.

เดือน มกราคม 2561

(นายชูศักดิ์ ตันทวีวงศ์)
กรรมการผู้จัดการ
บริษัท ซัน เวสท์ ดีเวลลอปเมนท์ จำกัด

เดือน มกราคม 2561

(นางสาวจุฑารัตน์ บุญแก้ว)
ผู้ชำนาญการด้านสิ่งแวดล้อม
บริษัท ภูเก็ต เอ็นไวรอนเมนทอล เซอร์วิส จำกัด

ตารางที่ 2 สรุปผลกระทบสิ่งแวดล้อม มาตรการป้องกันและแก้ไขผลกระทบสิ่งแวดล้อม และมาตรการติดตามตรวจสอบผลกระทบสิ่งแวดล้อม โครงการโรงแรม อีโค่ ลอฟท์ (ดัดแปลงอาคาร) ของ บริษัท ซัน เวสท์ ดีเวลลอปเมนท์ จำกัด ระยะดำเนินการ (ต่อ)

องค์ประกอบทางสิ่งแวดล้อมและคุณค่าต่าง ๆ	ผลกระทบต่อสิ่งแวดล้อมที่สำคัญ	มาตรการป้องกันและแก้ไขผลกระทบสิ่งแวดล้อม	มาตรการติดตามตรวจสอบผลกระทบสิ่งแวดล้อม
3.9 การระบายอากาศและความร้อน (ต่อ)	• **การระบายอากาศโดยวิธีกล** โดยจัดให้มีอุปกรณ์ขับเคลื่อนอากาศเพื่อให้เกิดการนำอากาศภายนอกเข้ามาในการระบายอากาศ ▪ ติดตั้งเครื่องปรับอากาศในอาคารบริเวณห้องต่างๆ ได้แก่ ห้อง Pump/MDB/Generator ห้องสำนักงาน โถงรับรอง ห้องครัว ร้านค้า และห้องพักทุกห้อง ▪ ติดตั้งพัดลมดูดอากาศเพื่อระบายอากาศออกภายนอกโดยตรงบริเวณห้องน้ำ ห้องครัว และร้านค้า ▪ ติดตั้งพัดลมดูดอากาศเพื่อระบายอากาศเข้าและออกสู่ภายนอกบริเวณลิฟต์ ซึ่งจะมีการระบายอากาศโดยวิธีธรรมชาติควบคู่กันไปโดยการระบายอากาศตามช่องระบายอากาศผ่านหน้าต่าง ประตู ที่เปิดสู่พื้นที่ภายในห้องต่างๆ ดังกล่าวด้วย • **การระบายอากาศในกรณีที่มีระบบการปรับภาวะอากาศ** ได้นำอากาศภายนอกเข้ามาในพื้นที่ปรับภาวะอากาศ หรือดูดอากาศจากภายในพื้นที่ปรับภาวะอากาศออกไปสำหรับห้องพักและสำนักงาน มีอัตราการระบายอากาศไม่น้อยกว่า 2 ลูกบาศก์เมตร/ชั่วโมง/ตารางเมตร	(4) จัดให้มีไม้ยืนต้นภายในโครงการให้มากที่สุด เพื่อลดความร้อนจากการระบายอากาศของเครื่องปรับอากาศ	

บริษัท ซันเวสท์ ดีเวลลอปเมนท์ จำกัด
Sunwest Development Co., Ltd.

เดือน มกราคม 2561

(นายชูศักดิ์ ตันทวีวงศ์)
กรรมการผู้จัดการ
บริษัท ซัน เวสท์ ดีเวลลอปเมนท์ จำกัด

เดือน มกราคม 2561

(นางสาวจุฑารัตน์ บุญแก้ว)
ผู้ชำนาญการด้านสิ่งแวดล้อม
บริษัท ภูเก็ต เอ็นไวรอนเมนทอล เซอร์วิส จำกัด

ตารางที่ 2 สรุปผลกระทบสิ่งแวดล้อม มาตรการป้องกันและแก้ไขผลกระทบสิ่งแวดล้อม และมาตรการติดตามตรวจสอบผลกระทบสิ่งแวดล้อม โครงการโรงแรม อีโค่ ลอฟท์ (ดัดแปลงอาคาร) ของ บริษัท ซัน เวสท์ ดีเวลลอปเมนท์ จำกัด ระยะดำเนินการ (ต่อ)

องค์ประกอบทางสิ่งแวดล้อมและคุณค่าต่าง ๆ	ผลกระทบต่อสิ่งแวดล้อมที่สำคัญ	มาตรการป้องกันและแก้ไขผลกระทบสิ่งแวดล้อม	มาตรการติดตามตรวจสอบผลกระทบสิ่งแวดล้อม
4. คุณภาพชีวิต 4.1 สภาพสังคมและเศรษฐกิจ	เมื่อเปิดดำเนินการ โครงการจะก่อให้เกิดผลดีต่อสภาพเศรษฐกิจโดยรวมของท้องถิ่น เนื่องจากจะมีการจ้างแรงงานท้องถิ่นเข้ามาทำงานภายในโครงการ ซึ่งการจ้างงานพนักงานส่งผลกระทบด้านบวกต่ออาชีพและรายได้ของคนในท้องถิ่นเพียงเล็กน้อย เนื่องจากมีการจ้างงานพนักงานไม่มาก โดยทางโครงการได้จ้างแรงงานในท้องถิ่นเป็นพนักงานเป็นอันดับแรก รวมทั้งส่งเสริม สนับสนุน กิจกรรมทางสังคมต่างๆ ของท้องถิ่น เพื่อสร้างความสัมพันธ์อันดีกับชุมชน	(1) โครงการจะพิจารณารับประชาชนในท้องถิ่นเพื่อเข้าทำงานก่อน เพื่อเป็นการส่งเสริมการมีรายได้ของประชาชนในท้องถิ่น และสนับสนุนพร้อมส่งเสริมกิจกรรมและประเพณีของท้องถิ่น และกิจกรรมทางศาสนา (2) จัดให้มีเจ้าหน้าที่ของโครงการสำหรับติดตามและประชาสัมพันธ์ รวมถึงรับฟังความคิดเห็นของประชาชนโดยรอบอย่างสม่ำเสมอ (3) กำหนดให้มีระเบียบปฏิบัติควบคุมการอยู่อาศัยของผู้พักอาศัยในโครงการ ได้แก่ - ไม่นำวัตถุระเบิด วัตถุไวไฟ แก๊สหุงต้ม หรือวัสดุอุปกรณ์ใดๆ อันจะก่อให้เกิดอัคคีภัยได้ เข้ามาภายในบริเวณอาคารโดยเด็ดขาด - กรณีผ่านเข้า-ออกบริเวณภายในอาคาร โปรดให้ความร่วมมือกับเจ้าหน้าที่ปฏิบัติตามกฎระเบียบที่ฝ่ายจัดการโครงการกำหนดไว้อย่างเคร่งครัด - ห้ามเทน้ำหรือทิ้งเศษอาหาร ขยะหรือสิ่งของต่างๆ ออกไปนอกระเบียงห้องพัก และห้ามทิ้งน้ำปูน เศษวัสดุตกแต่งก่อสร้าง ผ้าอนามัย และน้ำที่เป็นตะกอนจับแข็ง ลงในท่อระบายน้ำทิ้งโถสุขภัณฑ์โดยเด็ดขาด - ห้ามกระทำการติดสิ่งพิมพ์ เครื่องหมายสัญลักษณ์ป้ายโฆษณาทุกชนิด ในบริเวณพื้นที่ส่วนกลางและประตูหน้าต่าง ผนังระเบียงหรือส่วนใดภายนอกห้องพัก - ผู้ใช้บริการต้องให้ความร่วมมือกับเจ้าหน้าที่รักษาความปลอดภัย - ปฏิบัติตามกฎระเบียบจราจร การนำรถเข้า-ออกภายในโครงการอย่างเคร่งครัด - ไม่อนุญาตให้ใช้ประโยชน์ห้องพักนำสัตว์เข้ามาเลี้ยงภายในห้องพักและไว้ภายในบริเวณอาคารโดยไม่มีข้อยกเว้น	-

เดือน มกราคม 2561

(นายชูศักดิ์ ตันทวีวงศ์)
กรรมการผู้จัดการ
บริษัท ซัน เวสท์ ดีเวลลอปเมนท์ จำกัด

บริษัท ซันเวสท์ ดีเวลลอปเมนท์ จำกัด
Sunwest Development Co., Ltd.

เดือน มกราคม 2561

(นางสาวจุฑารัตน์ บุญแก้ว)
ผู้ชำนาญการด้านสิ่งแวดล้อม
บริษัท ภูเก็ต เอ็นไวรอนเมนทอล เซอร์วิส จำกัด

ตารางที่ 2 สรุปผลกระทบสิ่งแวดล้อม มาตรการป้องกันและแก้ไขผลกระทบสิ่งแวดล้อม และมาตรการติดตามตรวจสอบผลกระทบสิ่งแวดล้อม โครงการโรงแรม อีโค่ ลอฟท์ (ดัดแปลงอาคาร) ของ บริษัท ซัน เวสท์ ดีเวลลอปเมนท์ จำกัด ระยะดำเนินการ (ต่อ)

องค์ประกอบทางสิ่งแวดล้อมและคุณค่าต่าง ๆ	ผลกระทบต่อสิ่งแวดล้อมที่สำคัญ	มาตรการป้องกันและแก้ไขผลกระทบสิ่งแวดล้อม	มาตรการติดตามตรวจสอบผลกระทบสิ่งแวดล้อม
4.2 อาชีวอนามัยและความปลอดภัย	เนื่องจากโครงการประกอบกิจการประเภทโรงแรม ที่มีความเสี่ยงต่ำต่อการเกิดอันตรายหรืออุบัติเหตุต่างๆ อย่างไรก็ตามเพื่อให้เกิดความปลอดภัยกับผู้อยู่อาศัยและเป็นไปตามที่กฎหมายกำหนด โครงการจะติดตั้งระบบป้องกันอัคคีภัยไว้อย่างเพียงพอ (รายละเอียดในหัวข้อ 4.1.3.8) และได้จัดให้มีมาตรการป้องกันอัคคีภัยคือ จัดให้มีระบบป้องกันและแจ้งเตือนอัคคีภัยของโครงการให้เป็นไปตามข้อกำหนดของกฎกระทรวงฉบับที่ 39 (พ.ศ. 2537) ฉบับที่ 47 (พ.ศ. 2540) และฉบับที่ 55 (พ.ศ. 2543) ออกตามความในพระราชบัญญัติควบคุมอาคาร พ.ศ. 2522 ทำการตรวจสอบความพร้อมและประสิทธิภาพการทำงานของระบบป้องกันและระงับอัคคีภัยเป็นประจำทุก 6 เดือน หรือตามข้อกำหนดอายุการใช้งานของผลิตภัณฑ์/อุปกรณ์นั้น จัดให้มีการซ้อมป้องกันอัคคีภัย และการใช้อุปกรณ์ดับเพลิงภายในโครงการอย่างน้อยปีละ 1 ครั้ง แก่พนักงานของโครงการ เพื่อให้พนักงานและเจ้าหน้าที่ของโครงการเกิดความคุ้นเคย สามารถรับมือกับเหตุการณ์ที่อาจจะเกิดขึ้น รวมทั้งสามารถปฏิบัติงานและใช้เครื่องมือ/อุปกรณ์ต่างๆ ได้อย่างถูกต้อง โครงการจัดให้มีจุดรวมพล จำนวน 1 จุด บริเวณพื้นที่สีเขียว มีพื้นที่ 48.40 ตารางเมตร คิดเป็นสัดส่วนของพื้นที่จุดรวมพลต่อผู้พักอาศัยภายในโครงการเท่ากับ 0.40 ตารางเมตร/คน หรือ 2.46 คน/ตารางเมตร เมื่อคิดผู้อยู่อาศัยในโครงการสูงสุด 119 คน (รวมจำนวนพนักงาน) และจัดให้มีพนักงานรักษาความปลอดภัย เพื่อดูแลความปลอดภัยในพื้นที่โครงการ ติดป้ายแสดง	(1) จัดให้มีเจ้าหน้าที่รักษาความปลอดภัยให้ปฏิบัติหน้าที่อย่างเคร่งครัด และหมั่นตรวจตราพื้นที่ดูแลความปลอดภัยภายในโครงการตลอด 24 ชั่วโมง หากพบเหตุผิดปกติให้รีบติดต่อขอความช่วยเหลือจากหน่วยงานราชการที่มีหน้าที่ดูแลและบรรเทาสาธารณภัยทันที (2) จัดให้มีพนักงานอยู่ประจำ เพื่อให้ผู้พักอาศัยสามารถติดต่อหรือแจ้งเหตุได้ตลอด 24 ชั่วโมง (3) จัดให้มีระบบโทรทัศน์วงจรปิด (Closed Circuit Television System : CCTV) จำนวน 35 จุด (4) ติดประกาศแจ้งเบอร์โทรศัพท์ฉุกเฉินของเจ้าหน้าที่โครงการหรือหน่วยงานราชการที่เกี่ยวข้องไว้อย่างชัดเจนในทุกชั้นในกรณีที่เกิดอัคคีภัย (5) ติดป้ายแนะนำการใช้อุปกรณ์แต่ละตัว ไว้บริเวณที่ติดตั้งอุปกรณ์นั้น เพื่อให้ผู้อยู่อาศัยสามารถนำมาใช้งานได้ทันที (6) จัดเตรียมเครื่องมือปฐมพยาบาลเบื้องต้น พร้อมทั้งเตรียมพร้อมประสานงานกับโรงพยาบาลเพื่อ	- ตรวจสอบการทำงานของระบบโทรทัศน์วงจรปิด (CCTV) ทุก 6 เดือน ตลอดระยะเวลาดำเนินการ

เดือน มกราคม 2561

(นายชูศักดิ์ ตันทวีวงศ์)
กรรมการผู้จัดการ
บริษัท ซัน เวสท์ ดีเวลลอปเมนท์ จำกัด

บริษัท ซันเวสท์ ดีเวลลอปเมนท์ จำกัด
Sunwest Development Co., Ltd.

เดือน มกราคม 2561

(นางสาวจุฑารัตน์ บุญแก้ว)
ผู้ชำนาญการด้านสิ่งแวดล้อม
บริษัท ภูเก็ต เอ็นไวรอนเมนทอล เซอร์วิส จำกัด

บริษัท ภูเก็ต เอ็นไวรอนเมนทอล เซอร์วิส จำกัด
PHUKET ENVIRONMENTAL SERVICES CO., LTD.

ตารางที่ 2 สรุปผลกระทบสิ่งแวดล้อม มาตรการป้องกันและแก้ไขผลกระทบสิ่งแวดล้อม และมาตรการติดตามตรวจสอบผลกระทบสิ่งแวดล้อม โครงการโรงแรม อีโค่ ลอฟท์ (ดัดแปลงอาคาร) ของ บริษัท ซัน เวสท์ ดีเวลลอปเมนท์ จำกัด ระยะดำเนินการ (ต่อ)

องค์ประกอบทางสิ่งแวดล้อมและคุณค่าต่าง ๆ	ผลกระทบต่อสิ่งแวดล้อมที่สำคัญ	มาตรการป้องกันและแก้ไขผลกระทบสิ่งแวดล้อม	มาตรการติดตามตรวจสอบผลกระทบสิ่งแวดล้อม
4.2 อาชีวอนามัยและความปลอดภัย (ต่อ)	วิธีการใช้อุปกรณ์ดับเพลิงอย่างชัดเจนที่จุดติดตั้งทุกจุด จัดทำผังเส้นทางการอพยพหนีไฟไปยังจุดรวมพล ติดไว้บริเวณทางเดินในอาคาร มีการจัดตั้งกรรมการป้องกันอัคคีภัยโดยกำหนดบทบาทหน้าที่ และจัดให้มีแผนฉุกเฉินเตรียมการสำหรับกรณีเกิดอัคคีภัย สำหรับกรณีที่เกิดเหตุเพลิงไหม้ทางโครงการสามารถขอความช่วยเหลือจากสถานีดับเพลิงของเทศบาลนครภูเก็ต (สถานีที่ 1) โดยอยู่ห่างจากโครงการประมาณ 920 เมตร ใช้เวลาในการเดินทางมายังโครงการประมาณ 1 นาที จะถึงพื้นที่โครงการ (ขึ้นอยู่กับสภาพการจราจรและช่วงเวลาที่เกิดเหตุ) สำหรับสถานพยาบาลที่ตั้งอยู่ใกล้พื้นที่โครงการมากที่สุด คือ ศูนย์บริการสาธารณสุข 1 มีระยะห่างจากพื้นที่โครงการประมาณ 960 เมตร โดยใช้เวลาเดินทางโดยรถยนต์ประมาณ 1 นาที (ขึ้นอยู่กับสภาพการจราจรและช่วงเวลาที่เกิดเหตุ) ส่วนความปลอดภัยด้านการจราจรในระยะดำเนินการ จัดให้มีระบบการจราจรที่ปลอดภัย โดยติดตั้งป้ายแสดงทิศทางเดินรถเข้า-ออกภายในพื้นที่โครงการ ติดตั้งป้ายกำจัดความเร็วภายในพื้นที่โครงการ ควบคุมการจราจรบริเวณทางเข้า-ออกพื้นที่โครงการ โดยจัดให้เจ้าหน้าที่รักษาความปลอดภัยคอยควบคุมดูแลและตรวจรถเข้า-ออกตลอดเวลา จัดให้มีระบบไฟฟ้าส่องสว่าง บริเวณทางเข้า-ออกโครงการ และทางจราจรให้เพียงพอ เพื่อเป็นการป้องกันไม่ให้รถของผู้พักอาศัยในโครงการจอดกีดขวางเส้นทางการจราจร ห้ามจอดรถทุกชนิดบริเวณทางเข้าออก บนถนนสาธารณะ และบริเวณไหล่ทาง ติดตั้งป้ายโครงการ ลูกศรแสดงทิศทางบริเวณเข้า-ออกโครงการ ที่สามารถมองเห็นได้ชัดเจนและในระยะทางที่จะชะลอรถได้ทันก่อนเข้าสู่โครงการได้อย่างปลอดภัย	นำผู้ได้รับบาดเจ็บส่งโรงพยาบาลหากเกิดอุบัติเหตุรุนแรง (7) ตรวจสอบประสิทธิภาพของระบบสัญญาณเตือนภัยภายในโครงการ ให้สามารถใช้งานได้ดี (8) ตรวจสอบระบบสุขาภิบาลต่าง ๆ ภายในโครงการอย่างสม่ำเสมอ ทั้งระบบบำบัดน้ำเสีย และการจัดการมูลฝอย (9) กำชับให้มีการทำความสะอาดถังขยะและที่พักมูลฝอยรวมของโครงการทุกวัน หลังจากรถเก็บขนขยะเข้ามาเก็บขนมูลฝอย	

บริษัท ซันเวสท์ ดีเวลลอปเมนท์ จำกัด
Sunwest Development Co., Ltd.

เดือน มกราคม 2561 _____ เดือน มกราคม 2561 _____

(นายชูศักดิ์ ตันทวีวงศ์)
กรรมการผู้จัดการ
บริษัท ซัน เวสท์ ดีเวลลอปเมนท์ จำกัด

(นางสาวจุฑารัตน์ บุญแก้ว)
ผู้ชำนาญการด้านสิ่งแวดล้อม
บริษัท ภูเก็ต เอ็นไวรอนเมนทอล เซอร์วิส จำกัด

ตารางที่ 2 สรุปผลกระทบสิ่งแวดล้อม มาตรการป้องกันและแก้ไขผลกระทบสิ่งแวดล้อม และมาตรการติดตามตรวจสอบผลกระทบสิ่งแวดล้อม โครงการโรงแรม อีโค่ ลอฟท์ (ดัดแปลงอาคาร) ของ บริษัท ซัน เวสท์ ดีเวลลอปเมนท์ จำกัด ระยะดำเนินการ (ต่อ)

องค์ประกอบทางสิ่งแวดล้อมและคุณค่าต่าง ๆ	ผลกระทบต่อสิ่งแวดล้อมที่สำคัญ	มาตรการป้องกันและแก้ไขผลกระทบสิ่งแวดล้อม	มาตรการติดตามตรวจสอบผลกระทบสิ่งแวดล้อม
4.2 อาชีวอนามัยและความปลอดภัย (ต่อ)	โครงการได้จัดให้มีเจ้าหน้าที่รักษาความปลอดภัย โดยตรวจตราความปลอดภัยและความเรียบร้อยในโครงการ เพื่อให้ผู้พักอาศัยสามารถติดต่อหรือแจ้งเหตุได้ตลอด 24 ชั่วโมง แบ่งเป็น 2 ผลัดๆ โดยผลัดที่ 1 เริ่มปฏิบัติงานตั้งแต่เวลา 07.00-19.00 น. และผลัดที่ 2 เริ่มปฏิบัติงานตั้งแต่เวลา 19.00-07.00 น. โดยเจ้าหน้าที่จะสอดส่องดูแลความเรียบร้อยบริเวณรอบๆ อาคาร บริเวณที่จอดรถยนต์ และทางเข้า-ออกของโครงการ นอกจากนี้โครงการมีการติดตั้งระบบโทรทัศน์วงจรปิด (Closed Circuit Television System : CCTV) เพื่อเพิ่มความปลอดภัยให้แก่ผู้พักอาศัยภายในโครงการ ซึ่งจะติดตั้งจำนวนทั้งสิ้น 35 จุด กระจายครอบคลุมทั่วทั้งพื้นที่โครงการ ดังนี้ - ชั้นที่ 1 ติดตั้งบริเวณห้อง MDB/Generator โถงรับรอง ห้องครัว ร้านค้า และโถงทางเดิน จำนวน 9 จุด - ชั้นที่ 2 ติดตั้งบริเวณห้องประชุม-1, ห้องประชุม-2 และโถงทางเดิน จำนวน 4 จุด - ชั้นที่ 3 ถึงชั้นที่ 6 ติดตั้งบริเวณโถงทางเดิน จำนวน 3 จุด/ชั้น - ชั้นที่ 7 ติดตั้งบริเวณโถงทางเดิน จำนวน 2 จุด - ชั้นดาดฟ้า ติดตั้งบริเวณระเบียงสระว่ายน้ำ จำนวน 1 จุด โครงการได้ติดตั้งระบบ CCTV บริเวณที่จอดรถด้านหน้าโครงการ บริเวณรอบๆ โครงการ และทางเข้า-ออกของโครงการ จำนวน 7 จุด ซึ่งเป็นมุมมองที่สามารถมองเห็นพื้นที่สาธารณะบริเวณด้านหน้าโครงการได้		

เดือน มกราคม 2561

(นายชูศักดิ์ ตันทวีวงศ์)
กรรมการผู้จัดการ
บริษัท ซัน เวสท์ ดีเวลลอปเมนท์ จำกัด

บริษัท ซันเวสท์ ดีเวลลอปเมนท์ จำกัด
Sunwest Development Co., Ltd.

เดือน มกราคม 2561

(นางสาวจุฑารัตน์ บุญแก้ว)
ผู้ชำนาญการด้านสิ่งแวดล้อม
บริษัท ภูเก็ต เอ็นไวรอนเมนทอล เซอร์วิส จำกัด

ตารางที่ 2 สรุปผลกระทบสิ่งแวดล้อม มาตรการป้องกันและแก้ไขผลกระทบสิ่งแวดล้อม และมาตรการติดตามตรวจสอบผลกระทบสิ่งแวดล้อม โครงการโรงแรม อีโค่ ลอฟท์ (ดัดแปลงอาคาร) ของ บริษัท ซัน เวสท์ ดีเวลลอปเมนท์ จำกัด ระยะดำเนินการ (ต่อ)

องค์ประกอบทางสิ่งแวดล้อมและคุณค่าต่าง ๆ	ผลกระทบต่อสิ่งแวดล้อมที่สำคัญ	มาตรการป้องกันและแก้ไขผลกระทบสิ่งแวดล้อม	มาตรการติดตามตรวจสอบผลกระทบสิ่งแวดล้อม
4.3 การจัดการสระว่ายน้ำและร้านอาหาร	**1) การจัดการสระว่ายน้ำ** โครงการจัดให้มีสระว่ายน้ำ จำนวน 1 สระ (ความลึกสูงสุดประมาณ 1.25 เมตร) เพื่อให้บริการผู้พักอาศัยในพื้นที่โครงการเท่านั้น จัดอยู่บริเวณชั้นดาดฟ้าของอาคาร โดยโครงการจะออกแบบดูแล และควบคุมการประกอบกิจการสระว่ายน้ำของโครงการ ให้สอดคล้องตามหลักเกณฑ์ด้านสุขลักษณะในการควบคุมการประกอบกิจการสระว่ายน้ำหรือกิจการอื่นๆ ในทำนองเดียวกันตามคำแนะนำของคณะกรรมการสาธารณสุขฉบับที่ 1/2550 ซึ่งจะทำให้สระว่ายน้ำในโครงการได้มาตรฐานของกระทรวงสาธารณสุข โดยมีรายละเอียดดังนี้ (1) สถานที่ตั้ง ตำแหน่งที่ตั้งของสระว่ายน้ำของโครงการ ได้ออกแบบให้อยู่ห่างจากที่พักขยะรวม ซึ่งอาจทำให้เกิดการปนเปื้อนน้ำในสระว่ายน้ำ และมีการยกระดับขึ้นสูงจากพื้นชั้นดาดฟ้า เพื่อป้องกันสัตว์ไม่ให้เข้ามาในบริเวณสระว่ายน้ำ (2) การออกแบบและโครงสร้าง การออกแบบสระว่ายน้ำ จะคำนึงถึงความปลอดภัยของผู้ใช้บริการ โดยจะออกแบบโครงสร้างสระว่ายน้ำที่ทำด้วยคอนกรีตเสริมเหล็กหรือวัสดุที่มีความมั่นคงแข็งแรง น้ำซึมไม่ได้ ผนังเรียบ อยู่ในสภาพดี และทำความสะอาดง่าย มีรางระบายน้ำล้นที่มีฝาปิดรอบสระว่ายน้ำ ไม่เป็นสนิมแข็งแรงและไม่มีน้ำล้นออกจากราง โดยจะจัดให้มีจัดป้ายบอกความลึกและเลขระดับบอกความลึกที่สามารถมองเห็นได้อย่างชัดเจน และจัดให้มีระบบแสงสว่างอย่างเพียงพอทั่วบริเวณสระว่ายน้ำ ในกรณีที่มีการเปิดใช้สระในเวลากลางคืน นอกจากนี้บริเวณระเบียงทางเดินรอบสระว่ายน้ำเลือกใช้เป็นวัสดุที่ไม่ลื่น ไม่ดูดซึมน้ำ ทำความสะอาดง่าย และพื้นลาดเอียงเล็กน้อยเพื่อการระบายน้ำที่ดี จัดให้มีอุปกรณ์เครื่องมือสำหรับทำความสะอาดสระว่ายน้ำ อีกทั้งโครงการ จัดให้มีตู้เก็บสิ่งของ ที่	<u>ด้านการออกแบบ และโครงสร้างสระว่ายน้ำ</u> (1) ตำแหน่งที่ตั้งของสระว่ายน้ำออกแบบให้อยู่ห่างจากที่พักขยะรวม (2) สระว่ายน้ำของโครงการมีการยกระดับขึ้นสูงจากพื้นถนนของโครงการ (3) โครงสร้างของสระว่ายน้ำสร้างด้วยคอนกรีตเสริมเหล็ก หรือวัสดุที่มีความมั่นคงแข็งแรง ซึมน้ำไม่ได้ ผนังเรียบ อยู่ในสภาพดี ทำความสะอาดง่าย (4) จัดให้มีรางระบายน้ำล้นมีฝาปิดรอบสระว่ายน้ำ ไม่เป็นสนิมแข็งแรง ทำความสะอาดง่าย อยู่ในสภาพดี และไม่มีน้ำล้นออกจากราง (5) จัดให้มีที่ว่างสำหรับใช้เป็นทางเดินรอบสระน้ำ ไม่ลื่น ไม่มีน้ำขัง และทำความสะอาดง่าย	- ตรวจสอบความเป็นกรดด่าง คลอรีนอิสระคงเหลือ และคลอรีนที่ร่วมกับสารอื่น วันละ 2 ครั้ง ก่อนเปิดและหลังเปิดบริการตลอดระยะเวลาดำเนินการ - ตรวจสอบโคลิฟอร์มแบคทีเรีย ทั้งหมด และฟีคอลโคลิฟอร์ม ทุกเดือน ตลอดระยะดำเนินการ - ตรวจสอบค่าความเป็นด่าง ความกระด้าง กรดไซยานูริค คลอไรด์ แอมโมเนีย ไนเตรท และจุลลินทรีย์หรือตัวบ่งชี้ทำให้เกิดโรค ทุก 1 ปี ตลอดระยะดำเนินการ - การจดบันทึกการปฏิบัติงานของเจ้าหน้าที่ ทุกวัน ตลอดระยะเวลาดำเนินการ

เดือน มกราคม 2561 _____ เดือน มกราคม 2561 _____

(นายชูศักดิ์ ตันทวีวงศ์) (นางสาวจุฑารัตน์ บุญแก้ว)

กรรมการผู้จัดการ ผู้ชำนาญการด้านสิ่งแวดล้อม

บริษัท ซัน เวสท์ ดีเวลลอปเมนท์ จำกัด บริษัท ภูเก็ต เอ็นไวรอนเมนทอล เซอร์วิส จำกัด

บริษัท ซันเวสท์ ดีเวลลอปเมนท์ จำกัด Sunwest Development Co., Ltd

ตารางที่ 2 สรุปผลกระทบสิ่งแวดล้อม มาตรการป้องกันและแก้ไขผลกระทบสิ่งแวดล้อม และมาตรการติดตามตรวจสอบผลกระทบสิ่งแวดล้อม โครงการโรงแรม อีโค่ ลอฟท์ (ดัดแปลงอาคาร) ของ บริษัท ซัน เวสท์ ดีเวลลอปเมนท์ จำกัด ระยะดำเนินการ (ต่อ)

องค์ประกอบทางสิ่งแวดล้อมและคุณค่าต่าง ๆ	ผลกระทบต่อสิ่งแวดล้อมที่สำคัญ	มาตรการป้องกันและแก้ไขผลกระทบสิ่งแวดล้อม	มาตรการติดตามตรวจสอบผลกระทบสิ่งแวดล้อม
4.3 การจัดการสระว่ายน้ำ และร้านอาหาร (ต่อ)	วางหรือเก็บรองเท้า สำหรับผู้มาใช้บริการในบริเวณทางเข้าสระว่ายน้ำ จัดให้มีอ่างล้างมือ ล้างตัวก่อนลงสระ และที่ล้างเท้า ทางเข้าบริเวณสระว่ายน้ำและเติมคลอรีนลงในที่ล้างเท้าเพื่อป้องกันการติดเชื้อ มีการรักษาความสะอาดพื้นที่โดยรอบอย่างสม่ำเสมอ ดูแลมิให้มีการนำสัตว์ทุกชนิดเข้าไปในบริเวณสระว่ายน้ำ (3) ข้อปฏิบัติสำหรับผู้ประกอบกิจการ เจ้าของโครงการจะจัดให้มีเจ้าหน้าที่ที่มีความรู้เกี่ยวกับการควบคุมคุณภาพน้ำ ตรวจสอบคุณภาพน้ำสระว่ายน้ำให้อยู่ในเกณฑ์มาตรฐานของกระทรวงสาธารณสุขเป็นประจำ นอกจากนี้ โครงการจะจัดให้มีเจ้าหน้าที่ความปลอดภัยประจำสระว่ายน้ำ (Life guard) โดยอยู่ประจำสระว่ายน้ำตลอดเวลาที่เปิดบริการและจัดให้มีอุปกรณ์ช่วยชีวิต เช่น โฟมช่วยชีวิต ห่วงชูชีพ และไม้ช่วยชีวิต เป็นต้น อีกทั้ง โครงการจะจัดให้มีอุปกรณ์สื่อสารที่สามารถติดต่อบุคคลหรือสถานที่สำคัญ เช่น โรงพยาบาล และสถานีตำรวจ เป็นต้นเพื่อขอความช่วยเหลือกรณีเกิดเหตุฉุกเฉินต่าง ๆ และปิดประกาศหมายเลขโทรศัพท์ของสถานที่สำคัญดังกล่าวไว้ในที่เห็นได้ชัดเจน (4) การจัดการเกี่ยวกับสารเคมี การจัดการสารเคมีและคุณภาพน้ำสระว่ายน้ำ บริเวณสถานที่เก็บสารเคมี จะจัดให้มีป้ายระบุว่า "สถานที่เก็บสารเคมีอันตราย" และ "ห้ามเข้า" ซึ่งบริเวณดังกล่าวจะต้องมีการระบายอากาศที่ดี และมีการจัดเก็บสารเคมีเป็นไปตามกฎหมายที่เกี่ยวข้อง ซึ่งสารเคมีที่ใช้จะต้องมีฉลากระบุชื่อสารเคมี ส่วนผสม หรือส่วนประกอบที่เป็นอันตราย วิธีการใช้ และวิธีการปฐมพยาบาลในกรณีฉุกเฉิน	(6) จัดให้มีป้ายบอกความลึกและเลขระดับบอกความลึกที่สามารถมองเห็นได้อย่างชัดเจน (7) จัดให้มีระบบแสงสว่างอย่างเพียงพอทั่วบริเวณสระว่ายน้ำ ในกรณีที่มีการเปิดใช้สระในเวลากลางคืน (8) จัดให้มีตู้เก็บสิ่งของ ที่วางหรือเก็บรองเท้าสำหรับผู้มาใช้บริการในบริเวณทางเข้าสระว่ายน้ำ (9) จัดให้มีอ่างล้างมือ บริเวณล้างตัวก่อนลงสระ และที่ล้างเท้า ทางเข้าบริเวณสระว่ายน้ำและเติมคลอรีนลงในที่ล้างเท้าเพื่อป้องกันการติดเชื้อ <u>ด้านความปลอดภัยจากการใช้สระว่ายน้ำ</u> (1) จัดให้มีอุปกรณ์สื่อสารที่สามารถติดต่อบุคคลหรือสถานที่สำคัญ เช่น โรงพยาบาล และสถานีตำรวจ เป็นต้น เพื่อขอความช่วยเหลือกรณีเกิดเหตุฉุกเฉินต่างๆ และปิดประกาศหมายเลขโทรศัพท์ของสถานที่ดังกล่าวไว้ในที่เห็นได้ชัดเจน (2) รักษาความสะอาดพื้นที่โดยรอบอย่างสม่ำเสมอ ดูแลมิให้มีการนำสัตว์ทุกชนิดเข้าไปในบริเวณสระว่ายน้ำ	- การตรวจนับจำนวนและตรวจสภาพการใช้งานทุกวันตลอดระยะเวลาดำเนินการ - ตรวจสภาพพื้นผิวทางเดินรอบสระว่ายน้ำ และพื้นผิวใต้สระว่ายน้ำ หากมีรอยแตกหรือชำรุดให้ซ่อมแซมทันที ทุกวันตลอดระยะเวลาดำเนินการ - จดบันทึกการปฏิบัติงานของเจ้าหน้าที่ทุกวัน ตลอดระยะเวลาดำเนินการ - ตรวจสอบบริเวณขอบสระและทางเดินสระว่ายน้ำไม่ให้มีน้ำขัง ทุกวัน ตลอดระยะเวลาดำเนินการ

เดือน มกราคม 2561

(นายชูศักดิ์ ตันทวีวงศ์)
กรรมการผู้จัดการ
บริษัท ซัน เวสท์ ดีเวลลอปเมนท์ จำกัด

บริษัท ซันเวสท์ ดีเวลลอปเมนท์ จำกัด

เดือน มกราคม 2561

(นางสาวจุฑารัตน์ บุญแก้ว)
ผู้ชำนาญการด้านสิ่งแวดล้อม
บริษัท ภูเก็ต เอ็นไวรอนเมนทอล เซอร์วิส จำกัด

บริษัท ภูเก็ต เอ็นไวรอนเมนทอล เซอร์วิส จำกัด
PHUKET ENVIRONMENTAL SERVICES CO., LTD.

ตารางที่ 2 สรุปผลกระทบสิ่งแวดล้อม มาตรการป้องกันและแก้ไขผลกระทบสิ่งแวดล้อม และมาตรการติดตามตรวจสอบผลกระทบสิ่งแวดล้อม โครงการโรงแรม อีโค่ ลอฟท์ (ดัดแปลงอาคาร) ของ บริษัท ซัน เวสท์ ดีเวลลอปเมนท์ จำกัด ระยะดำเนินการ (ต่อ)

องค์ประกอบทางสิ่งแวดล้อมและคุณค่าต่าง ๆ	ผลกระทบต่อสิ่งแวดล้อมที่สำคัญ	มาตรการป้องกันและแก้ไขผลกระทบสิ่งแวดล้อม	มาตรการติดตามตรวจสอบผลกระทบสิ่งแวดล้อม
4.3 การจัดการสระว่ายน้ำ และร้านอาหาร (ต่อ)	2) การจัดการร้านอาหาร ร้านอาหารในโครงการ ตั้งอยู่บริเวณชั้นที่ 1 ของโครงการ โดยโครงการจะดูแลและควบคุมร้านอาหารในโครงการ ตามคำแนะนำของคณะกรรมการสาธารณสุขฉบับที่ 1/2546 นอกจากนี้ ร้านอาหารในโครงการจะสมัครเข้าร่วมโครงการอาหารสะอาดรสชาติอร่อย (Clean Food Good Test) ของกระทรวงสาธารณสุข ซึ่งจะทำให้ร้านอาหารในโครงการได้มาตรฐานของกระทรวงสาธารณสุข	(3) จัดให้มีระบบแสงสว่างอย่างเพียงพอทั่วบริเวณสระว่ายน้ำ ในกรณีที่มีการเปิดใช้สระในเวลากลางคืน (4) จัดให้มีเจ้าหน้าที่ตรวจสอบการแตกหักของเศษกระเบื้องในสระ หากชำรุดให้ซ่อมแซมทันที <u>ผลกระทบจากอุบัติเหตุจากการจมน้ำ</u> (1) จัดให้มีเจ้าหน้าที่ความปลอดภัยประจำสระ (Life guard) โดยอยู่ประจำสระว่ายน้ำตลอดเวลาที่เปิดบริการ (2) จัดให้มีอุปกรณ์ช่วยชีวิต เช่น โฟมช่วยชีวิต ห่วงชูชีพ และไม้ช่วยชีวิต เครื่องช่วยหายใจ เป็นต้น <u>ร้านอาหาร</u> (1) โครงการสมัครเข้าร่วมโครงการอาหารสะอาดรสชาติอร่อย (Clean Food Good Taste) ของกระทรวงสาธารณสุข (2) จัดตำแหน่งสถานที่รับประทานอาหาร เตรียมอาหาร ปรุงอาหาร และประกอบอาหาร จะจัดให้เป็นสถานที่ที่สะอาดเป็นระเบียบ และจัดเป็นสัดส่วน โดยจะเตรียมปรุงอาหารบนโต๊ะที่สูงจากพื้น มากกว่า 60 เซนติเมตร ไม่เตรียมปรุงอาหารบนพื้นและบริเวณหน้าห้องน้ำ ห้องส้วม (3) ใช้สารปรุงแต่งอาหารที่มีความปลอดภัย มีเครื่องหมายรับรองของอาหารทางราชการ เช่น เลขสาระบบอาหาร เครื่องหมาย รับรองมาตรฐานของกระทรวงอุตสาหกรรม (มอก.) เป็นต้น ซึ่งจะทำให้ร้านอาหารในโครงการได้มาตรฐานของกระทรวงสาธารณสุข	- ตรวจสอบป้ายแสดงกฎข้อปฏิบัติสำหรับผู้ใช้สระว่ายน้ำให้มีสภาพดีไม่ลบเลือน ทุกวัน ตลอดระยะเวลาดำเนินการ

เดือน มกราคม 2561 _____ เดือน มกราคม 2561 _____

(นายชูศักดิ์ ตันทวีวงศ์) (นางสาวจุฑารัตน์ บุญแก้ว)

กรรมการผู้จัดการ ผู้ชำนาญการด้านสิ่งแวดล้อม

บริษัท ซัน เวสท์ ดีเวลลอปเมนท์ จำกัด บริษัท ภูเก็ต เอ็นไวรอนเมนทอล เซอร์วิส จำกัด

บริษัท ซันเวสท์ ดีเวลลอปเมนท์ จำกัด Sunwest Development Co., Ltd.

ตารางที่ 2 สรุปผลกระทบสิ่งแวดล้อม มาตรการป้องกันและแก้ไขผลกระทบสิ่งแวดล้อม และมาตรการติดตามตรวจสอบผลกระทบสิ่งแวดล้อม โครงการโรงแรม อีโค่ ลอฟท์ (ดัดแปลงอาคาร) ของ บริษัท ซัน เวสท์ ดีเวลลอปเมนท์ จำกัด ระยะดำเนินการ (ต่อ)

องค์ประกอบทางสิ่งแวดล้อมและคุณค่าต่าง ๆ	ผลกระทบต่อสิ่งแวดล้อมที่สำคัญ	มาตรการป้องกันและแก้ไขผลกระทบสิ่งแวดล้อม	มาตรการติดตามตรวจสอบผลกระทบสิ่งแวดล้อม
4.4 ทัศนียภาพ	การใช้ที่ดินใกล้เคียงพื้นที่โครงการ จากการสำรวจภาคสนาม (มกราคม, 2560) พบว่า พื้นที่ส่วนใหญ่ใช้ประโยชน์เป็นพื้นที่อยู่อาศัย พื้นที่พาณิชยกรรม และพื้นที่บริการท่องเที่ยว และจากการตรวจสอบแหล่งโบราณสถานที่ทางกรมศิลปากรได้ประกาศขึ้นทะเบียนแหล่งโบราณสถานแห่งประเทศไทย ประกาศในราชกิจจานุเบกษา พบว่า มีแหล่งโบราณสถานอยู่ในบริเวณพื้นที่ใกล้เคียงรอบรัศมี 1 กิโลเมตร ได้แก่ อาคารการบินไทย พิพิธภัณฑ์ภูเก็ตไทยหัว วัดมงคลนิมิต อาคารสำนักงานที่ดิน อาคารไปรษณีย์โทรเลข อาคารศาลจังหวัดภูเก็ต และอาคารศาลากลางจังหวัดภูเก็ต ซึ่งแหล่งโบราณสถานดังกล่าวอยู่ห่างจากพื้นที่โครงการเป็นระยะทาง 1 กิโลเมตร 1 กิโลเมตร 740 เมตร 780 เมตร 250 เมตร 1 กิโลเมตร และ 1 กิโลเมตร ตามลำดับ จากข้อมูลแหล่งธรรมชาติอันควรอนุรักษ์ในจังหวัดภูเก็ต ตามมติคณะรัฐมนตรี เมื่อ 7 พฤศจิกายน 2532 พบว่า บริเวณพื้นที่โครงการ และพื้นที่ใกล้เคียงในรัศมี 1 กิโลเมตร ไม่พบแหล่งธรรมชาติอันควรอนุรักษ์แต่อย่างใด รูปแบบอาคารของโครงการโรงแรม อีโค่ ลอฟท์ (ดัดแปลงอาคาร) มีรูปแบบทางสถาปัตยกรรมของอาคารเน้นการออกแบบอาคารให้ดูทันสมัย เรียบง่าย และออกแบบห้องพักเพื่อความเป็นส่วนตัวมากที่สุด ให้มีการระบายอากาศตามธรรมชาติ โดยจัดให้มีระเบียงเปิดโล่ง เพื่อสร้างความโปร่งและลดความรู้สึกหนาแน่นของโครงการ สำหรับวัสดุหลักของโครงการ คือ คอนกรีต	(4) ในการจัดพื้นที่สีเขียวให้มีการปลูกไม้ยืนต้นที่สอดคล้องกับสภาพพื้นที่ในบริเวณพื้นที่ว่างของโครงการ (5) โครงการได้จัดให้มีพื้นที่สีเขียวคิดเป็นพื้นที่ทั้งหมด 270.08 ตารางเมตร (ร้อยละ 28.50 ของพื้นที่โครงการ) (6) จัดให้มีเจ้าหน้าที่ดูแลรักษาพื้นที่สีเขียวให้มีสภาพน่าดูอยู่เสมอ เพื่อความสวยงามและความปลอดภัยของผู้พักอาศัย	-

บริษัท ซันเวสท์ ดีเวลลอปเมนท์ จำกัด
Sunwest Development Co., Ltd.

เดือน มกราคม 2561

(นายชูศักดิ์ ตันทวีวงศ์)
กรรมการผู้จัดการ
บริษัท ซัน เวสท์ ดีเวลลอปเมนท์ จำกัด

เดือน มกราคม 2561

(นางสาวจุฑารัตน์ บุญแก้ว)
ผู้ชำนาญการด้านสิ่งแวดล้อม
บริษัท ภูเก็ต เอ็นไวรอนเมนทอล เซอร์วิส จำกัด

ตารางที่ 2 สรุปผลกระทบสิ่งแวดล้อม มาตรการป้องกันและแก้ไขผลกระทบสิ่งแวดล้อม และมาตรการติดตามตรวจสอบผลกระทบสิ่งแวดล้อม โครงการโรงแรม อีโค่ ลอฟท์ (ดัดแปลงอาคาร) ของ บริษัท ซัน เวสท์ ดีเวลลอปเมนท์ จำกัด ระยะดำเนินการ (ต่อ)

องค์ประกอบทางสิ่งแวดล้อมและคุณค่าต่าง ๆ	ผลกระทบต่อสิ่งแวดล้อมที่สำคัญ	มาตรการป้องกันและแก้ไขผลกระทบสิ่งแวดล้อม	มาตรการติดตามตรวจสอบผลกระทบสิ่งแวดล้อม
4.4 ทัศนียภาพ (ต่อ)	และกระจก ซึ่งเป็นวัสดุที่หาได้ทั่วไปและขนย้ายได้ง่าย นอกจากนี้ยังจัดพื้นที่สีเขียวบริเวณพื้นที่ว่าง ซึ่งจะช่วยลดความกระด้างจากโครงสร้างของอาคาร และลดผลกระทบต่อทัศนียภาพของผู้ที่สัญจรไปมาได้อีกด้วย โครงการโรงแรม อีโค่ ลอฟท์ (ดัดแปลงอาคาร) เป็นโครงการประกอบกิจการประเภทโรงแรม มีจำนวนทั้งสิ้น 52 ห้อง ภายในโครงการประกอบด้วยอาคารสูง 7 ชั้น ดาดฟ้า จำนวน 1 อาคาร มีระดับความสูง 27.95 เมตร และเมื่อพิจารณาสภาพแวดล้อมบริเวณใกล้เคียงในรัศมี 1 กิโลเมตร พบว่าสภาพแวดล้อมส่วนใหญ่เป็นพื้นที่อยู่อาศัย พื้นที่พาณิชยกรรม และพื้นที่บริการท่องเที่ยว ในภาพรวมของอาคารจึงไม่มีความขัดแย้งกับสภาพแวดล้อมทั้งในด้านการใช้ประโยชน์ที่ดินและทัศนียภาพ ดังนั้น การดำเนินโครงการจึงส่งผลกระทบต่อทัศนียภาพอยู่ในระดับต่ำ		-

บริษัท ซันเวสท์ ดีเวลลอปเมนท์ จำกัด
Sunwest Development Co., Ltd.

เดือน มกราคม 2561

(นายชูศักดิ์ ตันทวีวงศ์)
กรรมการผู้จัดการ
บริษัท ซัน เวสท์ ดีเวลลอปเมนท์ จำกัด

เดือน มกราคม 2561

(นางสาวจุฑารัตน์ บุญแก้ว)
ผู้ชำนาญการด้านสิ่งแวดล้อม
บริษัท ภูเก็ต เอ็นไวรอนเมนทอล เซอร์วิส จำกัด

ตารางที่ 3 สรุปมาตรการติดตามตรวจสอบคุณภาพสิ่งแวดล้อมของโครงการโรงแรม อีโค่ ลอฟท์ (ดัดแปลงอาคาร) ระยะก่อสร้าง

ดัชนีคุณภาพสิ่งแวดล้อม	บริเวณที่ตรวจสอบ	พารามิเตอร์	วิธีการตรวจวัดและวิธีการวิเคราะห์	ความถี่ในการตรวจสอบ	ผู้รับผิดชอบดำเนินการ
1. ทรัพยากรดินและการเกิดดินถล่ม	- บริเวณพื้นที่ก่อสร้าง	- การปรับพื้นที่หลังการก่อสร้าง - การเปิดหน้าดิน	- ตรวจสอบให้มีการปรับพื้นที่ที่ไม่ได้ก่อสร้างอาคารทันทีหลังการก่อสร้างแล้วเสร็จ - ตรวจสอบการเปิดหน้าดินเฉพาะบริเวณที่ก่อสร้างเท่านั้น	- ทุกสัปดาห์ตลอดระยะเวลาการปรับพื้นที่ - ทุกสัปดาห์ตลอดระยะเวลาการปรับพื้นที่	- ผู้รับเหมา และบริษัท ซัน เวสท์ ดีเวลลอปเมนท์ จำกัด - ผู้รับเหมา และบริษัท ซัน เวสท์ ดีเวลลอปเมนท์ จำกัด
2. คุณภาพอากาศ	- ผู้พักอาศัยใกล้เคียงพื้นที่ก่อสร้าง	- ฝุ่นจากการก่อสร้าง	- สอบถามจากประชาชนที่อยู่ใกล้เคียงโครงการในเรื่องผลกระทบทางด้านฝุ่นจากการก่อสร้าง	- ทุกสัปดาห์ตลอดระยะเวลาก่อสร้าง	- ผู้รับเหมา และบริษัท ซัน เวสท์ ดีเวลลอปเมนท์ จำกัด
3. เสียงและความสั่นสะเทือน	- ผู้พักอาศัยใกล้เคียงพื้นที่ก่อสร้าง	- เสียงและความสั่นสะเทือนจากการก่อสร้าง	- สอบถามจากประชาชนที่อยู่ใกล้เคียงโครงการในเรื่องผลกระทบทางด้านเสียงและความสั่นสะเทือนจากการก่อสร้าง	- ทุกสัปดาห์ตลอดระยะเวลาก่อสร้าง	- ผู้รับเหมา และบริษัท ซัน เวสท์ ดีเวลลอปเมนท์ จำกัด
4. การคมนาคมขนส่ง	- ถนนสาธารณะที่รถขนส่งวัสดุใช้ขนส่ง	- ความเร็วรถและการกีดขวางการจราจร	- ตรวจสอบความเร็วของรถและการกีดขวางการจราจร	- ทุกวันตลอดระยะเวลาก่อสร้าง	- ผู้รับเหมา และบริษัท ซัน เวสท์ ดีเวลลอปเมนท์ จำกัด
	- ถนนสาธารณะ	- สภาพถนน	- ตรวจสอบการชำรุดของถนน	- ทุกสัปดาห์ตลอดระยะเวลาก่อสร้าง	- ผู้รับเหมา และบริษัท ซัน เวสท์ ดีเวลลอปเมนท์ จำกัด
5. การใช้น้ำ	- เส้นท่อน้ำใช้	- สภาพการใช้งาน	- ตรวจสอบการรั่วไหลของน้ำประปาในเส้นท่อ	- ทุกเดือน ตลอดระยะเวลาก่อสร้าง	- ผู้รับเหมา และบริษัท ซัน เวสท์ ดีเวลลอปเมนท์ จำกัด
	- ถังสำรองน้ำใช้บริเวณพื้นที่ก่อสร้างและบ้านพักคนงาน	- บันทึกการตรวจสอบ	- ตรวจสอบความสะอาดของถังสำรองน้ำใช้บริเวณพื้นที่ก่อสร้างและบ้านพักคนงาน	- ทุกเดือน ตลอดระยะเวลาก่อสร้าง	- ผู้รับเหมา และบริษัท ซัน เวสท์ ดีเวลลอปเมนท์ จำกัด

บริษัท ซันเวสท์ ดีเวลลอปเมนท์ จำกัด
Sunwest Development Co., Ltd.

เดือน มกราคม 2561

(นายชูศักดิ์ ตันทวีวงศ์)
กรรมการผู้จัดการ
บริษัท ซัน เวสท์ ดีเวลลอปเมนท์ จำกัด

เดือน มกราคม 2561

(นางสาวจุฑารัตน์ บุญแก้ว)
ผู้ชำนาญการด้านสิ่งแวดล้อม
บริษัท ภูเก็ต เอ็นไวรอนเมนทอล เซอร์วิส จำกัด

ตารางที่ 3 สรุปมาตรการติดตามตรวจสอบคุณภาพสิ่งแวดล้อมของโครงการโรงแรม อีโค่ ลอฟท์ (ดัดแปลงอาคาร) ระยะก่อสร้าง (ต่อ)

ดัชนีคุณภาพสิ่งแวดล้อม	บริเวณที่ตรวจสอบ	พารามิเตอร์	วิธีการตรวจวัดและวิธีการวิเคราะห์	ความถี่ในการตรวจสอบ	ผู้รับผิดชอบดำเนินการ
6. การระบายน้ำ	- ท่อระบายน้ำ	- สภาพท่อระบายน้ำ	- ตรวจสอบว่ามีตะกอนดินไหลลงพื้นที่ข้างเคียงและไหลลงท่อระบายน้ำหรือไม่	- ทุกสัปดาห์ตลอดระยะเวลาก่อสร้าง	- ผู้รับเหมา และบริษัท ซัน เวสท์ ดีเวลลอปเมนท์ จำกัด
7. การจัดการน้ำเสีย	- ระบบบำบัดน้ำเสีย	- บันทึกการทำงานและการตรวจสอบ	- ตรวจสอบและจดบันทึกการทำงานของระบบบำบัดน้ำเสียของโครงการ	- ทุกเดือน ตลอดระยะเวลาก่อสร้าง	- ผู้รับเหมา และบริษัท ซัน เวสท์ ดีเวลลอปเมนท์ จำกัด
	- ส่วนเกรอะ	- บันทึกการทำงานและการตรวจสอบ	- ตรวจสอบปริมาณตะกอนของส่วนเกรอะ หากปริมาณตะกอนเต็มให้ประสานรถสูบสิ่งปฏิกูลมาสูบกำจัด	- ทุกสัปดาห์ ตลอดระยะเวลาก่อสร้าง	- ผู้รับเหมา และบริษัท ซัน เวสท์ ดีเวลลอปเมนท์ จำกัด
8. การจัดการมูลฝอย	- ที่พักขยะมูลฝอย	- ปริมาณมูลฝอยตกค้างและสภาพของถังขยะ	- ตรวจสอบความสามารถของถังขยะในการรองรับปริมาณขยะและการรั่วซึมของถังขยะ - ตรวจสอบภาชนะรองรับมูลฝอยให้อยู่ในสภาพดีเสมอ	- ทุก 3 วัน ตลอดระยะเวลาก่อสร้าง - ทุก 1 เดือน ตลอดระยะเวลาก่อสร้าง	- ผู้รับเหมา และบริษัท ซัน เวสท์ ดีเวลลอปเมนท์ จำกัด - ผู้รับเหมา และบริษัท ซัน เวสท์ ดีเวลลอปเมนท์ จำกัด
9. การป้องกันอัคคีภัย	- บริเวณที่ติดตั้งถังดับเพลิง	- สภาพการใช้งาน	- ตรวจสอบสภาพการใช้งานของถังดับเพลิงแบบมือถือ	- ทุก 6 เดือนตลอดระยะเวลาก่อสร้างหรือตามคำแนะนำของผู้ผลิต	- ผู้รับเหมา และบริษัท ซัน เวสท์ ดีเวลลอปเมนท์ จำกัด
	- บริเวณพื้นที่ก่อสร้าง	- บันทึกสาเหตุการเกิดอัคคีภัย - สภาพพื้นที่ก่อสร้าง	- ตรวจสอบตามสาเหตุที่อาจก่อให้เกิดอัคคีภัย - ตรวจสอบความเป็นระเบียบ และการทำความสะอาด	- ทุกสัปดาห์ตลอดระยะเวลาก่อสร้าง - ทุกวัน ตลอดระยะเวลาก่อสร้าง	- ผู้รับเหมา และบริษัท ซัน เวสท์ ดีเวลลอปเมนท์ จำกัด - ผู้รับเหมา และบริษัท ซัน เวสท์ ดีเวลลอปเมนท์ จำกัด

บริษัท ซันเวสท์ ดีเวลลอปเมนท์ จำกัด
Sunwest Development Co., Ltd.

เดือน มกราคม 2561

(นายชูศักดิ์ ตันทวีวงศ์)
กรรมการผู้จัดการ
บริษัท ซัน เวสท์ ดีเวลลอปเมนท์ จำกัด

เดือน มกราคม 2561

(นางสาวจุฑารัตน์ บุญแก้ว)
ผู้ชำนาญการด้านสิ่งแวดล้อม
บริษัท ภูเก็ต เอ็นไวรอนเมนทอล เซอร์วิส จำกัด

ตารางที่ 3 สรุปมาตรการติดตามตรวจสอบคุณภาพสิ่งแวดล้อมของโครงการโรงแรม อีโค่ ลอฟท์ (ดัดแปลงอาคาร) ระยะก่อสร้าง (ต่อ)

ดัชนีคุณภาพสิ่งแวดล้อม	บริเวณที่ตรวจสอบ	พารามิเตอร์	วิธีการตรวจวัดและวิธีการวิเคราะห์	ความถี่ในการตรวจสอบ	ผู้รับผิดชอบดำเนินการ
10. อาชีวอนามัยและความปลอดภัย	- คนงานก่อสร้าง	- การสวมใส่อุปกรณ์	- ตรวจสอบการสวมใส่อุปกรณ์ป้องกันอันตรายส่วนบุคคล	- ทุกวันตลอดระยะเวลาก่อสร้าง	- ผู้รับเหมา และบริษัท ซัน เวสท์ ดีเวลลอปเมนท์ จำกัด
	- บริเวณพื้นที่ก่อสร้าง	- สภาพพื้นที่ก่อสร้าง	- ตรวจสอบความเป็นระเบียบ และการทำความสะอาด	- ทุกวันตลอดระยะเวลาก่อสร้าง	- ผู้รับเหมา และบริษัท ซัน เวสท์ ดีเวลลอปเมนท์ จำกัด
	- ห้องปฐมพยาบาล	- สภาพการใช้งาน	- ตรวจสอบสภาพของเครื่องมือปฐมพยาบาล	- ทุกวันตลอดระยะเวลาก่อสร้าง	- ผู้รับเหมา และบริษัท ซัน เวสท์ ดีเวลลอปเมนท์ จำกัด
	- ผู้พักอาศัยใกล้เคียงพื้นที่ก่อสร้าง	- ความปลอดภัยและทรัพย์สิน	- สอบถามจากประชาชนที่อยู่ใกล้เคียงโครงการในเรื่องผลกระทบด้านความปลอดภัยและทรัพย์สิน	- ทุกสัปดาห์ ตลอดระยะเวลาก่อสร้าง	- ผู้รับเหมา และบริษัท ซัน เวสท์ ดีเวลลอปเมนท์ จำกัด
	- บริเวณพื้นที่ก่อสร้างและบ้านพักคนงาน	- ความปลอดภัยและทรัพย์สิน	- ตรวจสภาพรั้วโดยรอบ	- ทุกสัปดาห์ ตลอดระยะเวลาก่อสร้าง	- ผู้รับเหมา และบริษัท ซัน เวสท์ ดีเวลลอปเมนท์ จำกัด
11. ทัศนียภาพ	- บริเวณพื้นที่ก่อสร้าง	- สภาพการใช้งาน	- ตรวจสอบการชำรุดของวัสดุที่ใช้ปิดกั้นพื้นที่ก่อสร้าง	- ทุกเดือนตลอดระยะเวลาก่อสร้าง	- ผู้รับเหมา และบริษัท ซัน เวสท์ ดีเวลลอปเมนท์ จำกัด

บริษัท ซันเวสท์ ดีเวลลอปเมนท์ จำกัด
Sunwest Development Co., Ltd.

เดือน มกราคม 2561_____

(นายชูศักดิ์ ตันทวีวงศ์)
กรรมการผู้จัดการ
บริษัท ซัน เวสท์ ดีเวลลอปเมนท์ จำกัด

เดือน มกราคม 2561_____

(นางสาวจุฑารัตน์ บุญแก้ว)
ผู้ชำนาญการด้านสิ่งแวดล้อม
บริษัท ภูเก็ต เอ็นไวรอนเมนทอล เซอร์วิส จำกัด

ตารางที่ 4 สรุปมาตรการติดตามตรวจสอบคุณภาพสิ่งแวดล้อมของโครงการโรงแรม อีโค่ ลอฟท์ (ดัดแปลงอาคาร) ระยะดำเนินการ

ดัชนีคุณภาพสิ่งแวดล้อม	บริเวณที่ตรวจพบ	พารามิเตอร์	วิธีการตรวจวัดและวิธีการวิเคราะห์	ความถี่ในการตรวจวัด	ผู้รับผิดชอบดำเนินการ
1. การเกิดแผ่นดินไหว	- ภายในโครงการ	- การซ้อมแผนอพยพ	- ตรวจสอบการซ้อมแผนอพยพเพื่อความปลอดภัยของผู้ที่พักอาศัยและพนักงานในโครงการ	- ทุก 1 ปีตลอดระยะเวลาดำเนินการ	- บริษัท ซัน เวสท์ ดีเวลลอปเมนท์ จำกัด
2. การคมนาคมขนส่ง	- ทางเข้า-ออกโครงการ	- การอำนวยความสะดวก	- ตรวจสอบการกีดขวางการจราจรและการอำนวยความสะดวกในการเข้าออกโครงการ	- ทุกวันตลอดระยะเวลาดำเนินการ	- บริษัท ซัน เวสท์ ดีเวลลอปเมนท์ จำกัด
	- บริเวณทางเข้า-ออกบนถนนสาธารณะและไหล่ทาง	- สภาพการใช้งาน	- ตรวจสอบสภาพการใช้งานของเครื่องหมายและสัญลักษณ์ห้ามจอดรถบริเวณทางเข้า-ออกบนถนนสาธารณะ และไหล่ทาง	- ทุกวันตลอดระยะเวลาดำเนินการ	- บริษัท ซัน เวสท์ ดีเวลลอปเมนท์ จำกัด
3. การใช้น้ำ	- เส้นท่อน้ำใช้	- สภาพการใช้งาน	- ตรวจสอบการรั่วไหลของน้ำประปาในเส้นท่อ	- ทุกเดือน ตลอดระยะเวลาดำเนินการ	- บริษัท ซัน เวสท์ ดีเวลลอปเมนท์ จำกัด
4. การระบายน้ำ	- ท่อระบายน้ำของโครงการ	- การแตกหรือการรั่วซึมของท่อ	- ตรวจสอบท่อระบายน้ำของโครงการเป็นประจำ	- ทุกเดือนตลอดระยะเวลาดำเนินการ	- บริษัท ซัน เวสท์ ดีเวลลอปเมนท์ จำกัด
	- เครื่องสูบน้ำ	- สภาพการใช้งาน	- ตรวจสอบการทำงานของเครื่องสูบน้ำ	- ทุกเดือนตลอดระยะเวลาดำเนินการ	- บริษัท ซัน เวสท์ ดีเวลลอปเมนท์ จำกัด
	- ท่อระบายน้ำของโครงการ	- ปริมาณตะกอน	- ตรวจสอบการขุดลอกตะกอนในท่อระบายน้ำ	- ทุกเดือนตลอดระยะเวลาดำเนินการ	- บริษัท ซัน เวสท์ ดีเวลลอปเมนท์ จำกัด
5. การจัดการน้ำเสีย	- ระบบบำบัดน้ำเสีย	- บันทึกการทำงานและการตรวจสอบ	- ตรวจสอบและจดบันทึกการทำงานของระบบบำบัดน้ำเสียของโครงการ	- ทุกเดือนตลอดระยะเวลาดำเนินการ	- บริษัท ซัน เวสท์ ดีเวลลอปเมนท์ จำกัด

บริษัท ซันเวสท์ ดีเวลลอปเมนท์ จำกัด

เดือน มกราคม 2561

(นายชูศักดิ์ ตันทวีวงศ์)
กรรมการผู้จัดการ
บริษัท ซัน เวสท์ ดีเวลลอปเมนท์ จำกัด

เดือน มกราคม 2561

(นางสาวจุฑารัตน์ บุญแก้ว)
ผู้ชำนาญการด้านสิ่งแวดล้อม
บริษัท ภูเก็ต เอ็นไวรอนเมนทอล เซอร์วิส จำกัด

ตารางที่ 4 สรุปมาตรการติดตามตรวจสอบคุณภาพสิ่งแวดล้อมของโครงการโรงแรม อีโค่ ลอฟท์ (ดัดแปลงอาคาร) ระยะดำเนินการ (ต่อ)

ดัชนีคุณภาพสิ่งแวดล้อม	บริเวณที่ตรวจพบ	พารามิเตอร์	วิธีการตรวจวัดและวิธีการวิเคราะห์	ความถี่ในการตรวจวัด	ผู้รับผิดชอบดำเนินการ
5. การจัดการน้ำเสีย (ต่อ)	- บ่อตรวจคุณภาพน้ำหลังเข้าระบบบำบัดน้ำเสียของโครงการ	- การตรวจสอบมาตรฐานการระบายน้ำทิ้งจากอาคาร	- ตรวจวัดตามมาตรฐานคุณภาพน้ำทิ้งจากอาคารประเภท ค จากประกาศกระทรวงทรัพยากรธรรมชาติและสิ่งแวดล้อม เรื่อง กำหนดมาตรฐานควบคุมการระบายน้ำทิ้งจากอาคารบางประเภทและบางขนาด	- ทุก 6 เดือนตลอดระยะเวลาดำเนินการ	- บริษัท ซัน เวสท์ ดีเวลลอปเมนท์ จำกัด
		- ความเป็นกรดด่าง	- pH meter		
		- บีโอดี	- วิธี Azide Modification		
		- ปริมาณสารแขวนลอย	- วิธีการกรองผ่านกระดาษกรองใยแก้ว (Glass Fibre Filter Disc)		
		- ซัลไฟด์	- วิธี Titrate		
		- ปริมาณสารละลาย	- วิธีการระเหยแห้งระหว่างอุณหภูมิ 103-105 องศาเซลเซียส ใน 1 ชั่วโมง		
		- ปริมาณตะกอนหนัก	- วิธีการกรวยอิมฮอฟฟ์ (Imhoff cone)		
		- น้ำมันและไขมัน	- วิธีการสกัดด้วยตัวทำละลาย		
		- ทีเคเอ็น	- วิธี Kjeldahl		
		- โคลิฟอร์มแบคทีเรียทั้งหมด	- วิธี Multeple-tube fermentation technique		

บริษัท ซันเวสท์ ดีเวลลอปเมนท์ จำกัด
Sunwest Development Co., Ltd.

เดือน มกราคม 2561

(นายชูศักดิ์ ตันทวีวงศ์)
กรรมการผู้จัดการ
บริษัท ซัน เวสท์ ดีเวลลอปเมนท์ จำกัด

เดือน มกราคม 2561

(นางสาวจุฑารัตน์ บุญแก้ว)
ผู้ชำนาญการด้านสิ่งแวดล้อม
บริษัท ภูเก็ต เอ็นไวรอนเมนทอล เซอร์วิส จำกัด

ตารางที่ 4 สรุปมาตรการติดตามตรวจสอบคุณภาพสิ่งแวดล้อมของโครงการโรงแรม อีโค่ ลอฟท์ (ดัดแปลงอาคาร) ระยะดำเนินการ (ต่อ)

ดัชนีคุณภาพสิ่งแวดล้อม	บริเวณที่ตรวจพบ	พารามิเตอร์	วิธีการตรวจวัดและวิธีการวิเคราะห์	ความถี่ในการตรวจวัด	ผู้รับผิดชอบดำเนินการ
6. การจัดการมูลฝอย	- ที่พักขยะรวม	- สภาพของถังขยะ - ปริมาณมูลฝอยตกค้าง	- ตรวจสอบความสามารถในการรองรับของถังขยะ การรั่วซึมของถังขยะ - ตรวจสอบปริมาณมูลฝอยตกค้างและทำความสะอาดถังขยะ และที่พักขยะรวม	- ทุกเดือนตลอดระยะเวลาดำเนินการ - ทุกสัปดาห์ตลอดระยะเวลาดำเนินการ	- บริษัท ซัน เวสท์ ดีเวลลอปเมนท์ จำกัด - บริษัท ซัน เวสท์ ดีเวลลอปเมนท์ จำกัด
7. การป้องกันอัคคีภัย	- บริเวณที่ติดตั้งอุปกรณ์ป้องกันอัคคีภัย และสัญญาณแจ้งเหตุเพลิงไหม้	- สภาพการใช้งาน	- ตรวจสอบสภาพการใช้งานของอุปกรณ์ป้องกันอัคคีภัยทุกชนิด หากพบว่าชำรุดต้องเปลี่ยนใหม่ทันที	- ทุก 6 เดือนตลอดระยะเวลาดำเนินการ หรือตามคำแนะนำของผู้ผลิต	- บริษัท ซัน เวสท์ ดีเวลลอปเมนท์ จำกัด
8. อาชีวอนามัย และความปลอดภัย	- จุดติดตั้งโทรทัศน์วงจรปิด (CCTV)	- ระบบโทรทัศน์วงจรปิด (CCTV)	- ตรวจสอบการทำงานของระบบโทรทัศน์วงจรปิด (CCTV)	- ทุก 6 เดือน ตลอดระยะเวลาดำเนินการ	- บริษัท ซัน เวสท์ ดีเวลลอปเมนท์ จำกัด

บริษัท ซันเวสท์ ดีเวลลอปเมนท์ จำกัด
Sunwest Development Co., Ltd.

เดือน มกราคม 2561

(นายชูศักดิ์ ตันทวีวงศ์)
กรรมการผู้จัดการ
บริษัท ซัน เวสท์ ดีเวลลอปเมนท์ จำกัด

เดือน มกราคม 2561

(นางสาวจุฑารัตน์ บุญแก้ว)
ผู้ชำนาญการด้านสิ่งแวดล้อม
บริษัท ภูเก็ต เอ็นไวรอนเมนทอล เซอร์วิส จำกัด

ตารางที่ 4 สรุปมาตรการติดตามตรวจสอบคุณภาพสิ่งแวดล้อมของโครงการโรงแรม อีโค่ ลอฟท์ (ดัดแปลงอาคาร) ระยะดำเนินการ (ต่อ)

ดัชนีคุณภาพสิ่งแวดล้อม	บริเวณที่ตรวจสอบ	พารามิเตอร์	วิธีการตรวจสอบ	ความถี่ในการตรวจวัด	ผู้รับผิดชอบดำเนินการ
9. สระว่ายน้ำ	- สระว่ายน้ำของโครงการ	- ความเป็นกรดด่าง	- วิธี pH meter	- วันละ 2 ครั้ง ก่อนเปิดและหลังเปิดบริการตลอดระยะเวลาดำเนินการ	- บริษัท ซัน เวสท์ ดีเวลลอปเมนท์ จำกัด
		- คลอรีนอิสระคงเหลือ	- วิธี DPD colorimetric method	- วันละ 2 ครั้ง ก่อนเปิดและหลังเปิดบริการตลอดระยะเวลาดำเนินการ	- บริษัท ซัน เวสท์ ดีเวลลอปเมนท์ จำกัด
		- คลอรีนที่ร่วมกับสารอื่น	- วิธี DPD colorimetric method	- วันละ 2 ครั้ง ก่อนเปิดและหลังเปิดบริการตลอดระยะเวลาดำเนินการ	- บริษัท ซัน เวสท์ ดีเวลลอปเมนท์ จำกัด
		- โคลิฟอร์มแบคทีเรียทั้งหมด	- วิธี Technique (MPN) 10 Tube	- ทุกเดือน ตลอดระยะเวลาดำเนินการ	- บริษัท ซัน เวสท์ ดีเวลลอปเมนท์ จำกัด
		- ฟีคอลโคลิฟอร์ม	- วิธี Fecal Coliform Test (EC Medium)	- ทุกเดือน ตลอดระยะเวลาดำเนินการ	- บริษัท ซัน เวสท์ ดีเวลลอปเมนท์ จำกัด
		- ค่าความเป็นด่าง	- วิธี Titration Method	- ทุก 1 ปี ตลอดระยะเวลาดำเนินการ	- บริษัท ซัน เวสท์ ดีเวลลอปเมนท์ จำกัด
		- ความกระด้าง	- วิธี EDTA Titrimetric Method	- ทุก 1 ปี ตลอดระยะเวลาดำเนินการ	- บริษัท ซัน เวสท์ ดีเวลลอปเมนท์ จำกัด
		- กรดไซยานูริค	- วิธี High Performance Liquid Chromatography (HPLC)	- ทุก 1 ปี ตลอดระยะเวลาดำเนินการ	- บริษัท ซัน เวสท์ ดีเวลลอปเมนท์ จำกัด
		- คลอไรด์	- วิธี Argentometric Method	- ทุก 1 ปี ตลอดระยะเวลาดำเนินการ	- บริษัท ซัน เวสท์ ดีเวลลอปเมนท์ จำกัด
		- แอมโมเนีย	- วิธี Preliminary Distillation Step and Colorimetric Method	- ทุก 1 ปี ตลอดระยะเวลาดำเนินการ	- บริษัท ซัน เวสท์ ดีเวลลอปเมนท์ จำกัด

เดือน มกราคม 2561

(นายชูศักดิ์ ตันทวีวงศ์)
กรรมการผู้จัดการ
บริษัท ซัน เวสท์ ดีเวลลอปเมนท์ จำกัด

บริษัท ซันเวสท์ ดีเวลลอปเมนท์ จำกัด
Sunwest Development Co., Ltd.

เดือน มกราคม 2561

(นางสาวจุฑารัตน์ บุญแก้ว)
ผู้ชำนาญการด้านสิ่งแวดล้อม
บริษัท ภูเก็ต เอ็นไวรอนเมนทอล เซอร์วิส จำกัด

ตารางที่ 4 สรุปมาตรการติดตามตรวจสอบคุณภาพสิ่งแวดล้อมของโครงการโรงแรม อีโค่ ลอฟท์ (ดัดแปลงอาคาร) ระยะดำเนินการ (ต่อ)

ดัชนีคุณภาพสิ่งแวดล้อม	บริเวณที่ตรวจสอบ	พารามิเตอร์	วิธีการตรวจสอบ	ความถี่ในการตรวจวัด	ผู้รับผิดชอบดำเนินการ
9. สระว่ายน้ำ (ต่อ)		- ไนเตรท	- วิธี Cadmium Reduction Method	- ทุก 1 ปี ตลอดระยะเวลาดำเนินการ	- บริษัท ซัน เวสท์ ดีเวลลอปเมนท์ จำกัด
		- จุลลินทรีย์หรือตัวบ่งชี้ทำให้เกิดโรค (*Escherichia coli, Staphylococcus aureus, Pseudomonas aeruginosa*)	- วิธี Modified Multiple-Tube Procedure และวิธี Multiple-Tube Technique	- ทุก 1 ปี ตลอดระยะเวลาดำเนินการ	- บริษัท ซัน เวสท์ ดีเวลลอปเมนท์ จำกัด
	- บริเวณสระว่ายน้ำในโครงการ	- เจ้าหน้าที่ความปลอดภัยประจำสระว่ายน้ำ (Life guard) โดยอยู่ประจำตลอดเวลาที่เปิดบริการ	- การจดบันทึกการปฏิบัติงานของเจ้าหน้าที่	- ทุกวัน ตลอดระยะเวลาดำเนินการ	- บริษัท ซัน เวสท์ ดีเวลลอปเมนท์ จำกัด
		- อุปกรณ์ช่วยชีวิต เช่น โฟมช่วยชีวิต ห่วงชูชีพ และไม้ช่วยชีวิต	- การตรวจนับจำนวนและตรวจสภาพการใช้งาน	- ทุกวัน ตลอดระยะเวลาดำเนินกา	- บริษัท ซัน เวสท์ ดีเวลลอปเมนท์ จำกัด
		- สภาพพื้นผิวทางเดินรอบสระว่ายน้ำ และพื้นผิวใต้สระว่ายน้ำ	- ตรวจสภาพพื้นผิวทางเดินรอบสระว่ายน้ำ และพื้นผิวใต้สระว่ายน้ำ หากมีรอยแตกหรือชำรุดให้ซ่อมแซมทันที	- ทุกวัน ตลอดระยะเวลาดำเนินการ	- บริษัท ซัน เวสท์ ดีเวลลอปเมนท์ จำกัด
		- ขอบสระและทางเดินสระว่ายน้ำ	- ตรวจสอบไม่ให้มีน้ำขัง	- ทุกวัน ตลอดระยะเวลาดำเนินการ	- บริษัท ซัน เวสท์ ดีเวลลอปเมนท์ จำกัด
		- ป้ายแสดงกฎข้อปฏิบัติสำหรับผู้ใช้สระว่ายน้ำ	- ตรวจสอบให้มีสภาพดีไม่ลบเลือน	- ทุกวัน ตลอดระยะเวลาดำเนินการ	- บริษัท ซัน เวสท์ ดีเวลลอปเมนท์ จำกัด
	- บริเวณสระว่ายน้ำในโครงการ	- อุปกรณ์ไฟฟ้าและไฟฟ้าส่องสว่างบริเวณสระว่ายน้ำและทางเดิน	- ตรวจสอบสภาพการใช้งานหากชำรุดให้แก้ไขทันที	- ทุกวัน ตลอดระยะเวลาดำเนินการ	- บริษัท ซัน เวสท์ ดีเวลลอปเมนท์ จำกัด

เดือน มกราคม 2561

(นายชูศักดิ์ ตันทวีวงศ์)
กรรมการผู้จัดการ
บริษัท ซัน เวสท์ ดีเวลลอปเมนท์ จำกัด

บริษัท ซันเวสท์ ดีเวลลอปเมนท์ จำกัด
Sunwest Development Co., Ltd.

เดือน มกราคม 2561

(นางสาวจุฑารัตน์ บุญแก้ว)
ผู้ชำนาญการด้านสิ่งแวดล้อม
บริษัท ภูเก็ต เอ็นไวรอนเมนทอล เซอร์วิส จำกัด

PHUKET ENVIRONMENTAL SERVICES CO., LTD.

Sunwest Development Co., Ltd

เดือน มกราคม 2561

(นายชูศักดิ์ ตันทวีวงศ์)

กรรมการผู้จัดการ

บริษัท ซัน เวสท์ ดีเวลลอปเมนท์ จำกัด

เดือน มกราคม 2561

(นางสาวจุฑารัตน์ บุญแก้ว)

ผู้ชำนาญการด้านสิ่งแวดล้อม

บริษัท ภูเก็ต เอ็นไวรอนเมนทอล เซอร์วิส จำกัด

PHUKET ENVIRONMENTAL SERVICES CO., LTD.

สัญลักษณ์

แนวเขตที่ดินของโครงการ

แนวกรอบอาคารของโครงการ

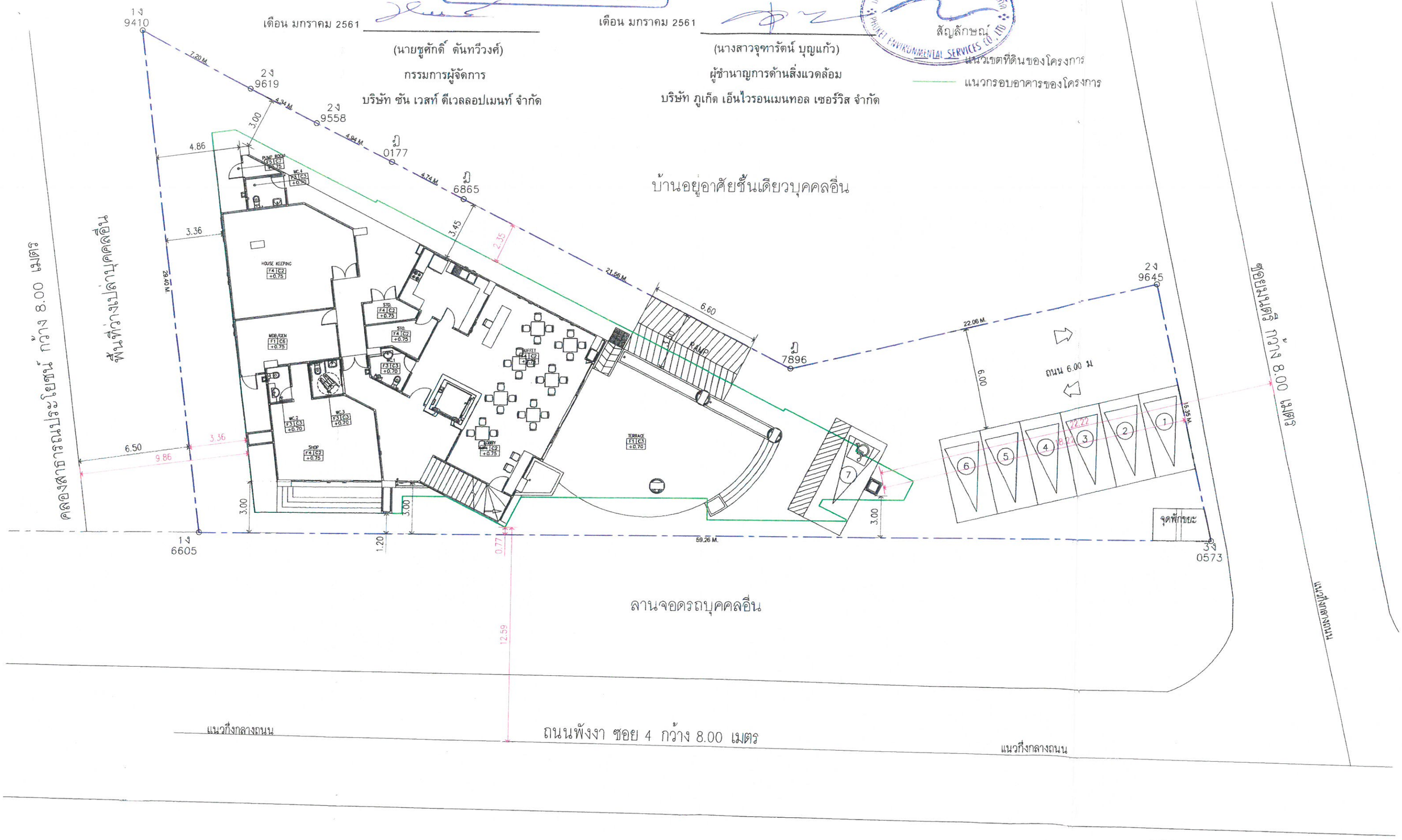

LAY OUT
SCALE 1 : 200

รูปที่ 1 ผังแสดงระยะถอยร่นอาคารของโครงการ

84/96

E & W	PROJECT: ECO-LOFT HOTEL OWNER: โรงแรม อีโค่ลอฟท์ บริษัท ซันเวสท์ ดีเวลลอปเมนท์ จำกัด LOCATION: ซ4 ถ.พังงา อ.เมือง จ.ภูเก็ต DRAWING TITLE: LAY OUT DATE: 29-09-59	ARCHITECT. พัดชา สกุลสุพิชญ์ วสถ.467 STRUCTURAL ENGINEER สิทธิพงศ์ ปรีชา สย.5595	MECHANICAL ENGINEER รุ่งโรจน์ ใบอดุลย์ สก.1479 ELECTRICAL ENGINEER ชูศักดิ์ ตันทวีวงศ์ สฟก.531 SANITATION ENGINEER พงษ์ศักดิ์ ชิรัญยะศาสตร์ ภส.521	DRAWING NO. L-01

เดือน มกราคม 2561

(นายชูศักดิ์ ตันทวีวงศ์)

กรรมการผู้จัดการ

บริษัท ซัน เวสท์ ดีเวลลอปเมนท์ จำกัด

เดือน มกราคม 2561

(นางสาวจุฑารัตน์ บุญแก้ว)

ผู้ชำนาญการด้านสิ่งแวดล้อม

บริษัท ภูเก็ต เอ็นไวรอนเมนทอล เซอร์วิส จำกัด

PHUKET ENVIRONMENTAL SERVICES CO., LTD.

สัญลักษณ์

แนวท่อน้ำประปา

ถังเก็บน้ำใต้ดิน

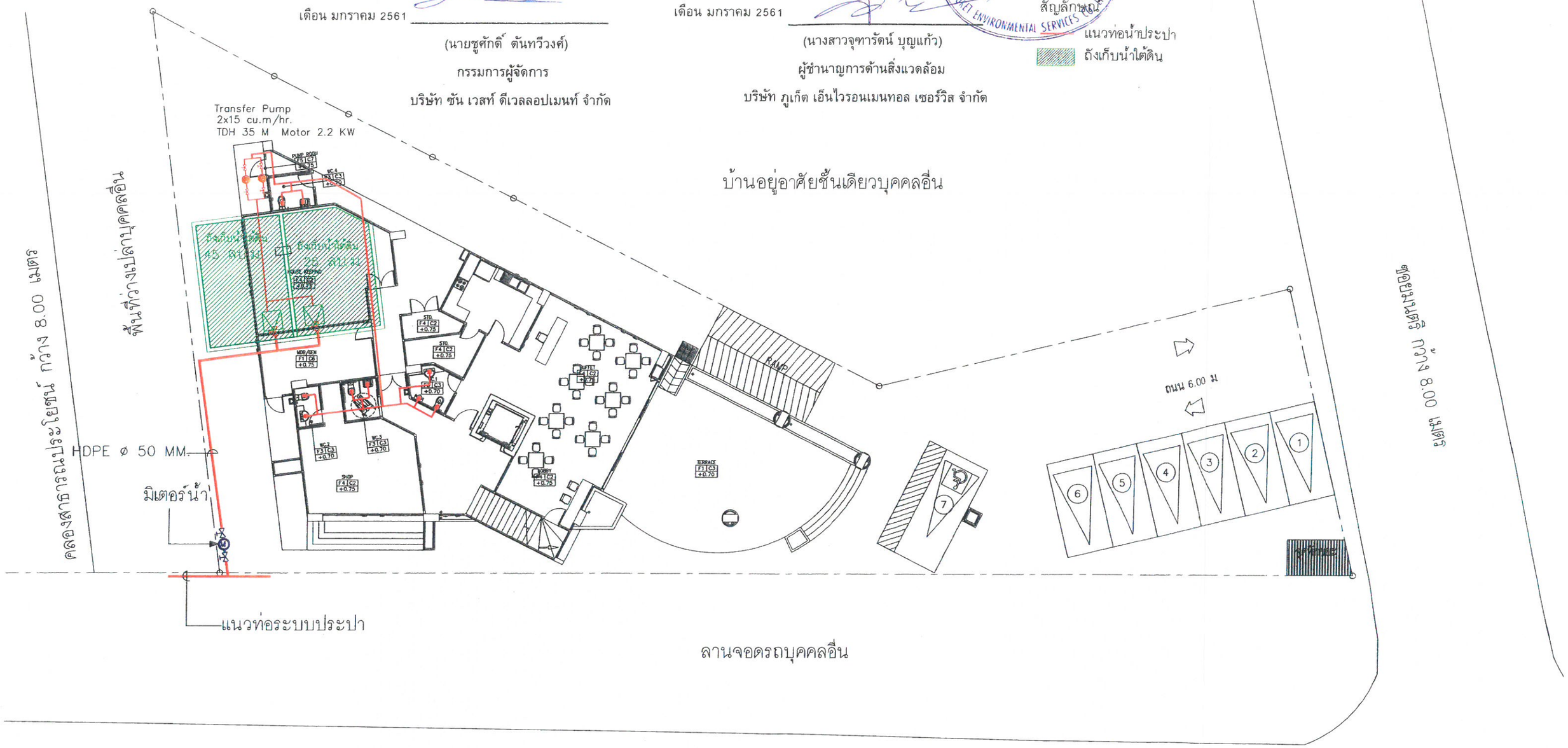

LAY OUT
SCALE 1 : 200

รูปที่ 2 ผังระบบน้ำใช้ของโครงการ

85/96

E & W	PROJECT: ECO-LOFT HOTEL OWNER: โรงแรม อีโค่ลอฟท์ บริษัท ซันเวสท์ ดีเวลลอปเมนท์ จำกัด		ARCHITECT. พัดชา สกุลสุพิชญ์ วสถ.467	MECHANICAL ENGINEER รุ่งโรจน์ ใบอดุลย์ สถ.1479	DRAWING NO.
	LOCATION: ซ4 ถ.พังงา อ.เมือง จ.ภูเก็ต		STRUCTURAL ENGINEER สิทธิพงศ์ ปรีชา สย.5595	ELECTRICAL ENGINEER ชูศักดิ์ ตันทวีวงศ์ สฟก.531	L-01
	DRAWING TITLE: LAY OUT	DATE: 29-09-59		SANITATION ENGINEER พงษ์ศักดิ์ นิรัญยะศาสตร์ พงษ์ศักดิ์ นิรัญยะศาสตร์ ภส.521	

เดือน มกราคม 2561

(นายชูศักดิ์ ตันทวีวงศ์)

กรรมการผู้จัดการ

บริษัท ซัน เวสท์ ดีเวลลอปเมนท์ จำกัด

บริษัท ซันเวสท์ ดีเวลลอปเมนท์ จำกัด
Sunwest Development Co

เดือน มกราคม 2561

(นางสาวจุฑารัตน์ บุญแก้ว)

ผู้ชำนาญการด้านสิ่งแวดล้อม

บริษัท ภูเก็ต เอ็นไวรอนเมนทอล เซอร์วิส จำกัด

บริษัท ภูเก็ต เอ็นไวรอนเมนทอล เซอร์วิส จำกัด
PHUKET ENVIRONMENTAL SERVICES CO., LTD.

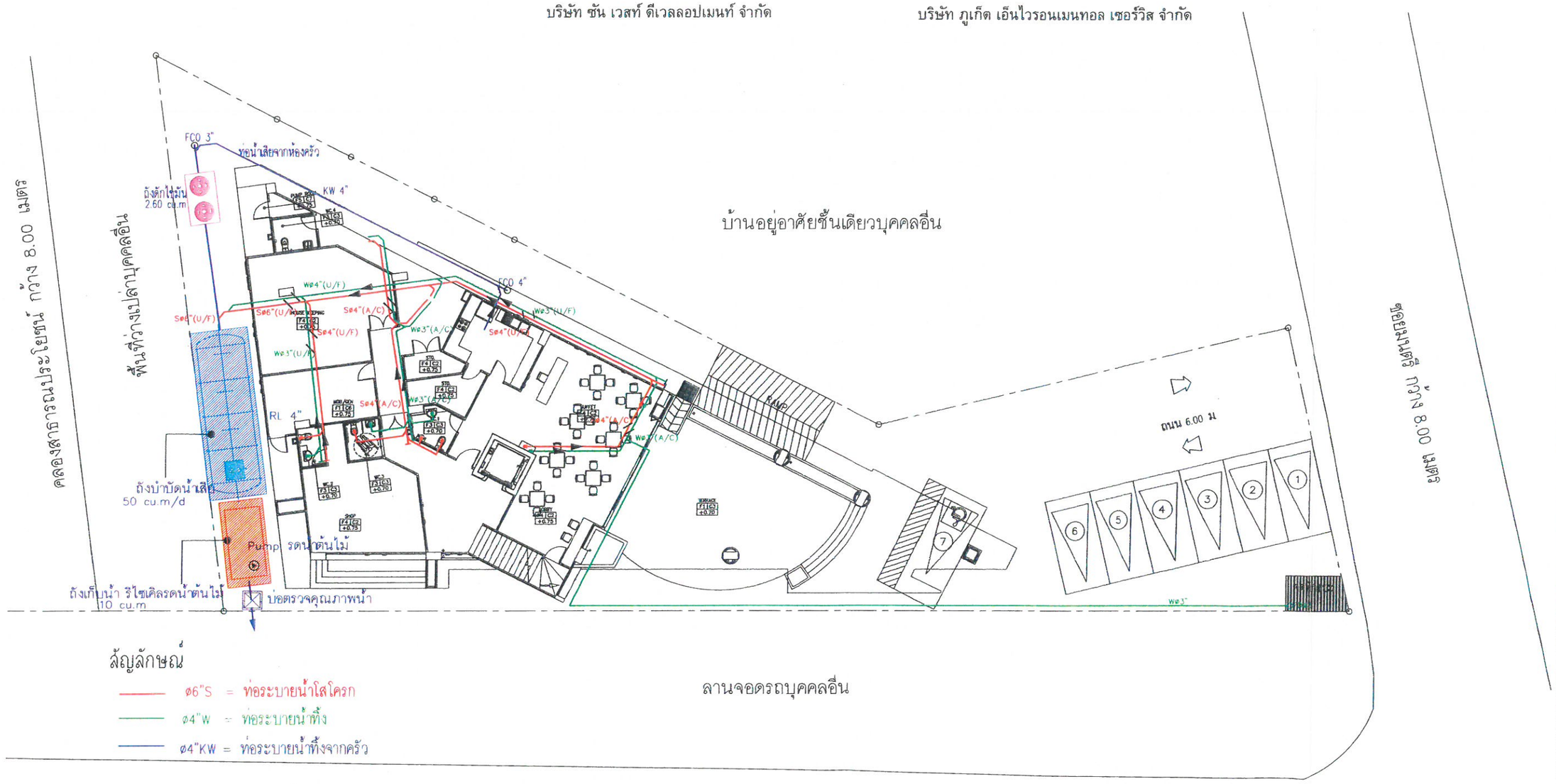

AREA DRAIN SYSTEM LAYOUT

SCALE 1 : 200

รูปที่ 3 ผังระบบสุขาภิบาลของโครงการ

E & W ARCHITECTS CO.,LTD.
75/45 PHUKET GARDEN VILLE SAKHONG, THONGKALI TEL.(076)254650, 254651 MAKA, MUANG DISTRICT, PHUKET FAX.(076)254652

GENERAL NOTES:
THIS DRAWING IS THE PROPERTY OF EAST WEST ARCHITECT CO., LTD. OR ONE OF ITS AFFILIATES. IT IS ISSUED SUBJECT TO RETURN UPON DEMAND AND IS NOT TO BE USED EXCEPT IN CONNECTION WITH THE PROJECT FOR WHICH IT IS INTENDED.
แบบนี้เป็นกรรมสิทธิ์ของบริษัท อีสต์เวสต์ อาคิเทค จำกัด ห้ามนำไปใช้โดยไม่ได้รับอนุญาต

DO NOT SCALE DRAWING. USE FIGURED DIMENSION ONLY.
ขอของและขนาดที่แสดงในแบบให้ใช้ตัวเลขที่กำหนดไว้เท่านั้น ห้ามวัดขนาดจากแบบโดยเด็ดขาด

	AUTHORIZED SIGNATURE:
ARCHITECTS: พัดชา สกุลสุทิธญ์ ว-สถ.467	
STRUCTURAL ENGINEERS: สิทธิพงศ์ ปริชา สถ.5595	
MECHANICAL ENGINEERS: รุ่งโรจน์ ใบอดุลย์ สก.1479	
ELECTRICAL ENGINEER: ชูศักดิ์ ตันทวีวงศ์ สฟก.531	
SANITATION ENGINEER: พงษ์ศักดิ์ ศรัญยะศาสตร์ ภส.521	

REVISION:

DATE	DESCRIPTION

PROJECT TITLE: ECO-LOFT HOTEL โรงแรม อีโคลอฟท์

LOCATION: ถ.ศิลกฤติศ 2 ต.มนคร อ.เมือง จ.ภูเก็ต

OWNER: บริษัท ซันเวสท์ ดีเวลลอปเมนท์ จำกัด

DRAWING TITLE:

SCALE:

JOB NO:

FILE NAME: DATE:

DRAWN BY: ไวยวิทย์ ยมโดย

ISSUED DATE:

DRAWING NO. 1 : 200 (A2)

เดือน มกราคม 2561

(นายชูศักดิ์ ตันทวีวงศ์)

กรรมการผู้จัดการ

บริษัท ซัน เวสท์ ดีเวลลอปเมนท์ จำกัด

เดือน มกราคม 2561

(นางสาวจุฑารัตน์ บุญแก้ว)

ผู้ชำนาญการด้านสิ่งแวดล้อม

บริษัท ภูเก็ต เอ็นไวรอนเมนทอล เซอร์วิส จำกัด

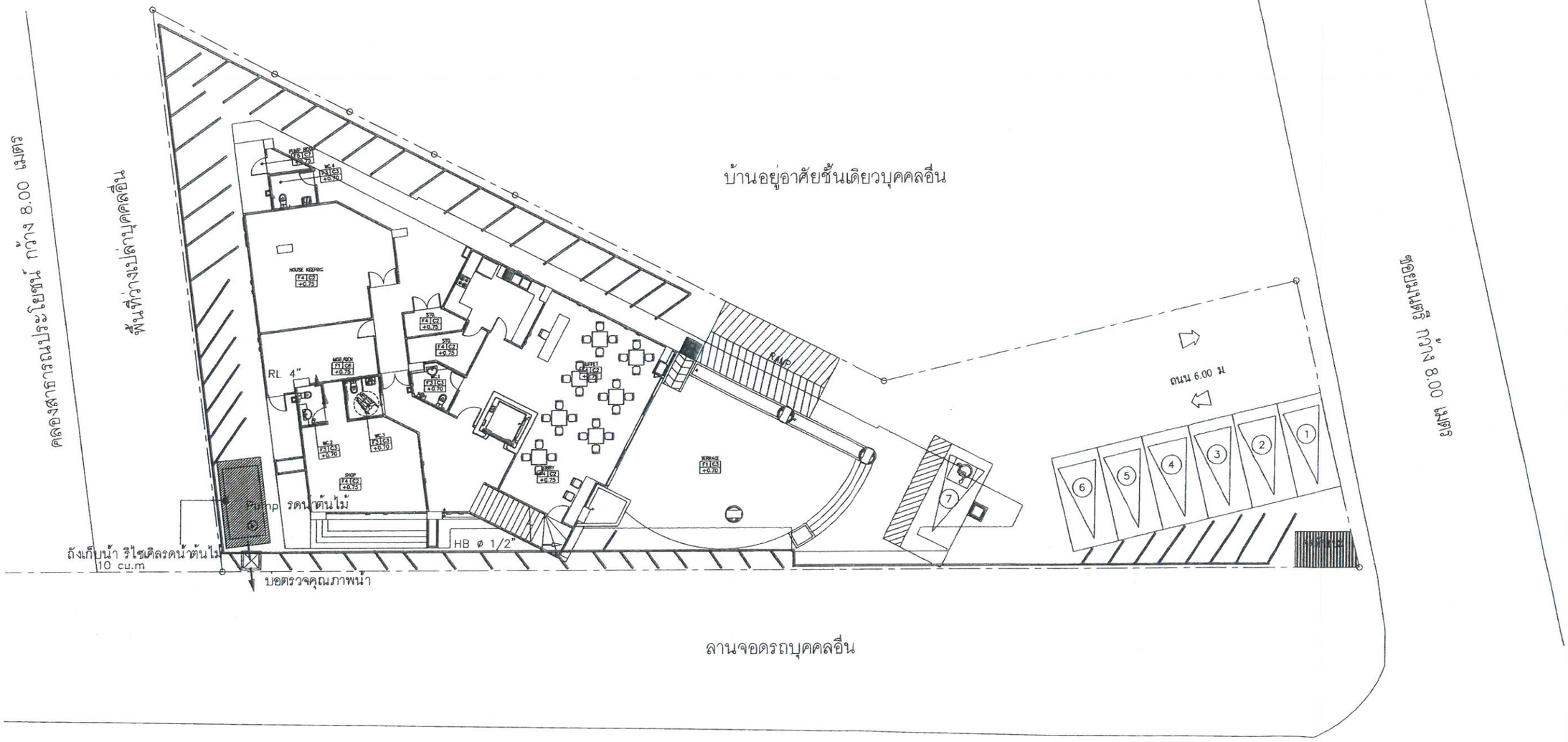

AREA DRAIN SYSTEM LAYOUT

SCALE 1 : 200

รูปที่ 4 ผังรดน้ำต้นไม้ของโครงการ

GENERAL NOTES:

THIS DRAWING IS THE PROPERTY OF EAST WEST ARCHITECT CO.,LTD OR ONE OF ITS AFFILIATES. IT IS ISSUED SUBJECT TO RETURN UPON DEMAND AND IS NOT TO BE USED EXCEPT IN CONNECTION WITH THE PROJECT FOR WHICH IT IS ISSUED.

แบบนี้ของเป็นกรรมสิทธิ์ของบริษัท อีสต์เวสต์ อาร์คิเทค จำกัด ห้ามนำไปใช้โดยไม่ได้รับอนุญาต

DO NOT SCALE DRAWING. USE FIGURED DIMENSION ONLY.

ขอบเขตและขนาดที่แสดงในแบบให้ใช้ตัวเลขที่กำหนดไว้เท่านั้น ห้ามวัดขนาดจากแบบโดยเด็ดขาด

AUTHORIZED SIGNATURE:

ARCHITECTS:
พัศชา สกุลสุพิชญ์
ว- สถ.467

STRUCTURAL ENGINEERS:
สิทธิพงศ์ ปรีชา
สถ.5595

MECHANICAL ENGINEERS:
รุ่งโรจน์ ใบอดุลย์
สก.1479

ELECTRICAL ENGINEER
ชูศักดิ์ ตันทวีวงศ์
สฟก.531

SANITATION ENGINEER
พงษ์ศักดิ์ ศิริญชะศาสตร์
ภส.521
พงษ์ศักดิ์

REVISION:

DATE	DESCRIPTION

PROJECT TITLE:
ECO-LOFT HOTEL
โรงแรม อีโคลอฟท์

LOCATION: ถ.ศิลปกรรมศิลป 2 ซ.มนตรี ต.เมือง จ.ภูเก็ต

OWNER:
บริษัท ซันเวสท์ ดีเวลลอปเมนท์ จำกัด

DRAWING TITLE:

SCALE:

JOB NO:

FILE NAME: DATE:

DRAWN BY:
ไวยวิทย์ ขมโดย

ISSUED DATE:

DRAWING NO: 1 : 200 (A2)

บริษัท ซันเวสท์ ดีเวลลอปเมนท์ จำกัด
Sunwest Development Co., Ltd.

เดือน มกราคม 2561

(นายชูศักดิ์ ตันทวีวงศ์)
กรรมการผู้จัดการ
บริษัท ซัน เวสท์ ดีเวลลอปเมนท์ จำกัด

เดือน มกราคม 2561

(นางสาวจุฑารัตน์ บุญแก้ว)
ผู้ชำนาญการด้านสิ่งแวดล้อม
บริษัท ภูเก็ต เอ็นไวรอนเมนทอล เซอร์วิส จำกัด

บริษัท ภูเก็ต เอ็นไวรอนเมนทอล เซอร์วิส จำกัด
PHUKET ENVIRONMENTAL SERVICES CO., LTD.

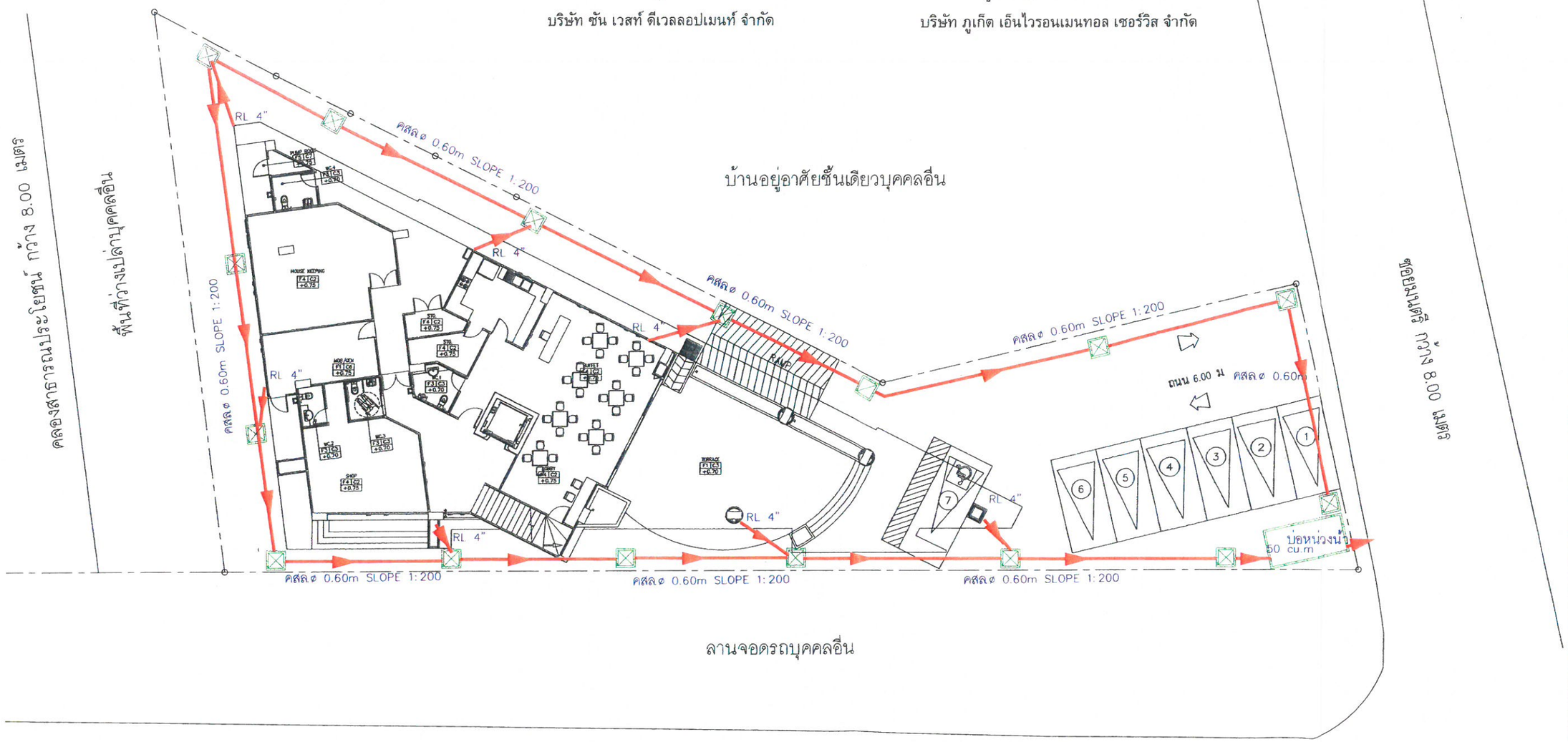

AREA DRAIN SYSTEM LAYOUT
SCALE 1 : 200

รูปที่ 5 ผังระบบระบายน้ำฝนของโครงการ

E & W ARCHITECT CO., LTD.
75/42 PHUKET GARDEN VILLE SAIKHONG, TAONGKAU RD. RASDA, MUANG DISTRICT, PHUKET
TEL 6676254852-3 254851 FAX 6676254852

GENERAL NOTES:
THIS DRAWING IS THE PROPERTY OF EAST WEST ARCHITECT CO. LTD OR ONE OF ITS AFFILIATES IT IS ISSUED SUBJECT TO RETURN UPON DEMAND AND IS NOT TO BE USED EXCEPT IN CONNECTION WITH THE PROJECT FOR WHICH IT IS INTENDED.
แบบนี้เป็นกรรมสิทธิ์ของบริษัท ซีซ์ดับเวสท์ อาคิเทค จำกัด ห้ามนำไปใช้ประโยชน์ใดๆ นอกจากนี้

DO NOT SCALE DRAWING USE FIGURED DIMENSION ONLY.
ขอบเขตงานทั้งหมดในแบบให้ใช้ตัวเลขที่กำหนดเท่านั้น ห้ามวัดขนาดจากแบบโดยเด็ดขาด

AUTHORIZED SIGNATURE:

ARCHITECTS:
พัชรา สกุลสุพิชญ์
ว-สถ.467

STRUCTURAL ENGINEERS:
สิทธิพงศ์ ปรีชา
สถ.5595

MECHANICAL ENGINEERS:
รุ่งโรจน์ ไบอดุลย์
สถ.1479

ELECTRICAL ENGINEER
ชูศักดิ์ ตันทวีวงศ์
สฟก.531

SANITATION ENGINEER
พงษ์ศักดิ์ ศิริญชะศาสตร์
ภส.521

REVISION:

DATE	DESCRIPTION

PROJECT TITLE:
ECO-LOFT HOTEL
โรงแรม อีโคลอฟท์

LOCATION: ถ.ติดกอุทิศ 2 ซ.นวมสิริ ต.เมือง จ.ภูเก็ต

OWNER:
บริษัท ซันเวสท์ ดีเวลลอปเมนท์ จำกัด

DRAWING TITLE:

SCALE:

JOB NO:

FILE NAME: DATE:

DRAWN BY:
ไวยวิทย์ ยมโดย

ISSUED DATE:

DRAWING NO: 1 : 200 (A2)

บริษัท ซันเวสท์ ดีเวลลอปเมนท์ จำกัด
Sunwest Development Co., Ltd.

เดือน มกราคม 2561 _____

(นายซูศักดิ์ ตันทวีวงศ์)

กรรมการผู้จัดการ

บริษัท ซัน เวสท์ ดีเวลลอปเมนท์ จำกัด

เดือน มกราคม 2561 _____

(นางสาวจุฑารัตน์ บุญแก้ว)

ผู้ชำนาญการด้านสิ่งแวดล้อม

บริษัท ภูเก็ต เอ็นไวรอนเมนทอล เซอร์วิส จำกัด

บริษัท ภูเก็ต เอ็นไวรอนเมนทอล เซอร์วิส จำกัด PHUKET ENVIRONMENTAL SERVICES CO., LTD

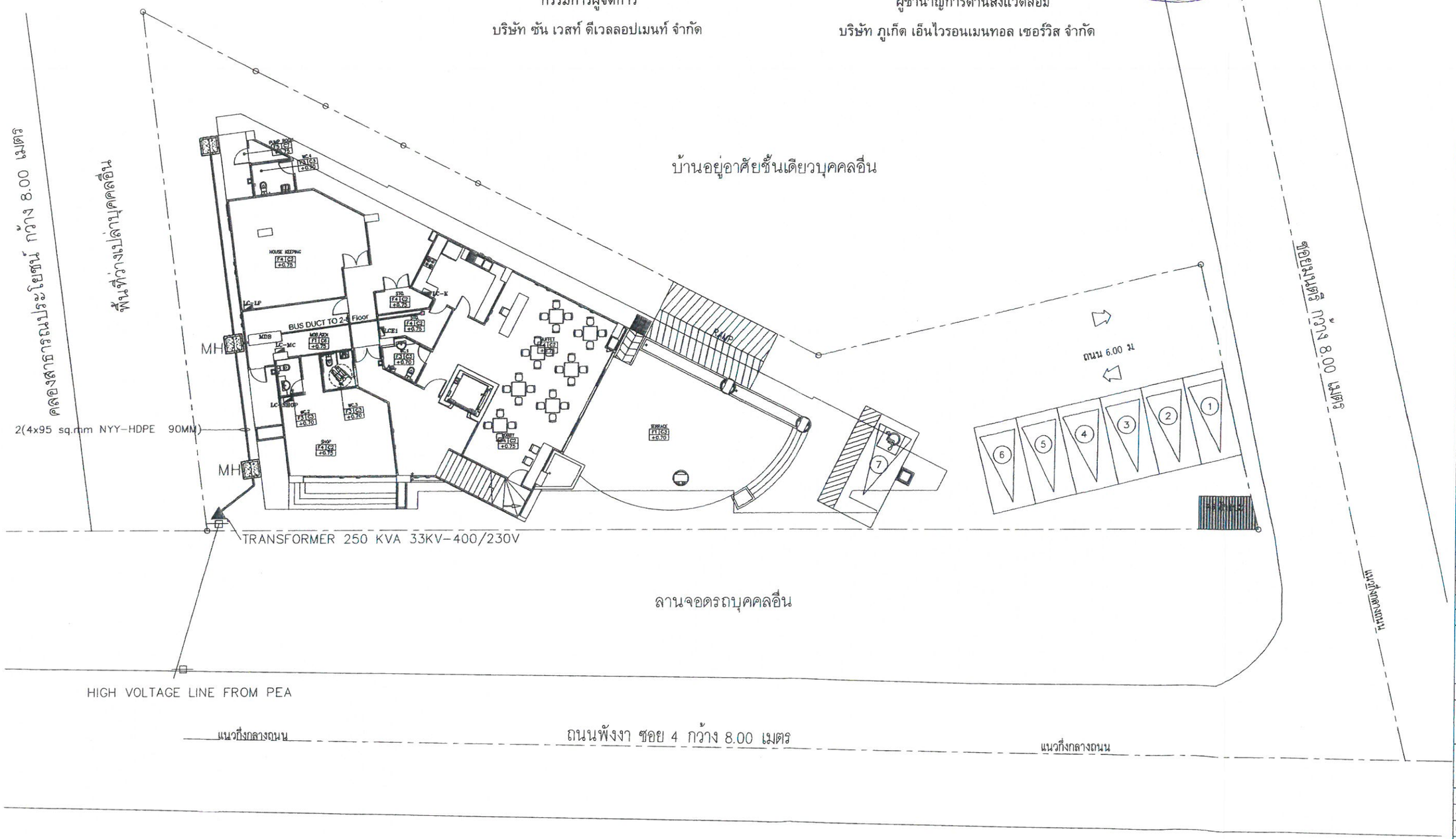

MAIN FEEDER ELECTRICAL SYSTEM FLOOR PLAN
SCALE 1 : 200

รูปที่ 6 ผังระบบเมนไฟฟ้าของโครงการ

E & W
PHUKET GARDEN VILLE SAKHUMKHANG, RAWAI, MUANG DISTRICT, PHUKET
TEL.076291480, 2348 FAX.076291480

GENERAL NOTES:
THIS DRAWING IS THE PROPERTY OF EAST WEST ARCHITECT CO.,LTD OR ONE OF ITS AFFILIATES. IT IS ISSUED SUBJECT TO RETURN UPON DEMAND AND IS NOT TO BE USED EXCEPT IN CONNECTION WITH THE PROJECT FOR WHICH IT IS INTENDED.
แบบนี้เป็นกรรมสิทธิ์ของบริษัท ซีสต์เวสต์ อาคิเทค จำกัด จะนำไปใช้โดยมิได้รับอนุญาต

DO NOT SCALE DRAWING. USE FIGURED DIMENSION ONLY.
ห้ามนำแบบไปใช้ก่อสร้างจนกว่าจะได้รับการอนุมัติ
ห้ามวัดขนาดจากแบบโดยเด็ดขาด

	AUTHORIZED SIGNATURE:
ARCHITECTS: พัชรา สกุลสุพิชญ์ ว-สถ.467	
STRUCTURAL ENGINEERS: สิทธิพงศ์ ปริชา สย.5595	
MECHANICAL ENGINEERS: รุ่งโรจน์ ไบอดุลย์ สก.1479	
ELECTRICAL ENGINEER: ซูศักดิ์ ตันทวีวงศ์ สฟก.531	
SANITATION ENGINEER: พงษ์ศักดิ์ ศิริญชะศาสตร์ ภส.521	

REVISION:

DATE	DESCRIPTION

PROJECT TITLE:
ECO-LOFT HOTEL
โรงแรม อีโคลอฟท์

LOCATION: ถ.พิชอทุชิต 2 ต.มรรคศี อ.เมือง จ.ภูเก็ต

OWNER:
บริษัท ซันเวสท์ ดีเวลลอปเมนท์ จำกัด

DRAWING TITLE:

SCALE:

JOB NO:

FILE NAME: DATE:

DRAWN BY: ไวยวิทย์ อมโดย

ISSUED DATE:

MAIN FEEDER ELECTRICAL SYSTEM FLOOR PLAN

DRAWING NO: 1 : 200 (A2)

บริษัท ซันเวสท์ ดีเวลลอปเมนท์ จำกัด
Sunwest Development Co., Ltd.

เดือน มกราคม 2561 _____

(นายชูศักดิ์ ตันทวีวงศ์)

กรรมการผู้จัดการ

บริษัท ซัน เวสท์ ดีเวลลอปเมนท์ จำกัด

เดือน มกราคม 2561 _____

(นางสาวจุฑารัตน์ บุญแก้ว)

ผู้ชำนาญการด้านสิ่งแวดล้อม

บริษัท ภูเก็ต เอ็นไวรอนเมนทอล เซอร์วิส จำกัด

บริษัท ภูเก็ต เอ็นไวรอนเมนทอล เซอร์วิส จำกัด
PHUKET ENVIRONMENTAL SERVICES CO., LTD.

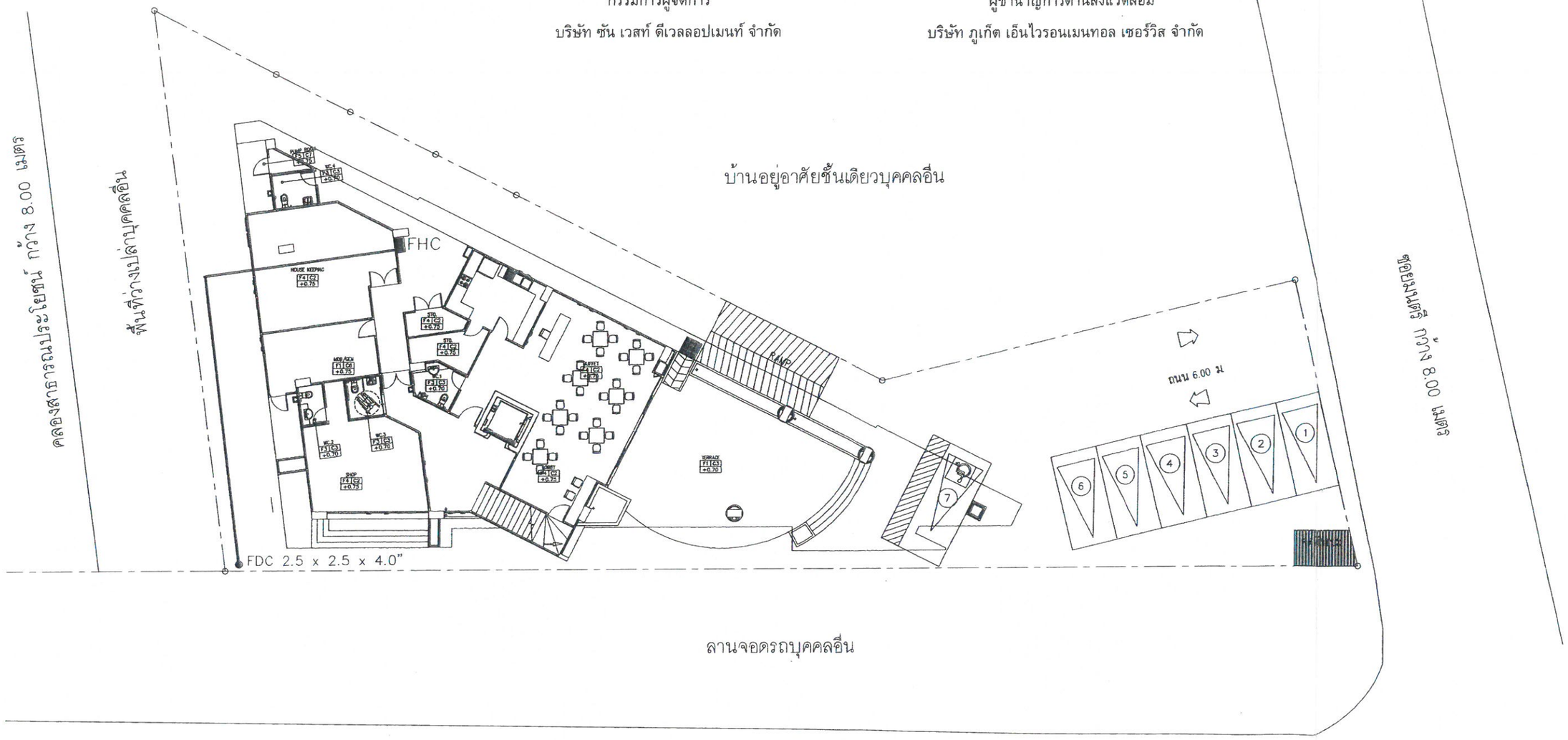

FIRE HOSE SYSTEM LAYOUT
SCALE 1 : 200

รูปที่ 7 ผังแสดงตำแหน่งหัวรับน้ำดับเพลิงภายนอกอาคาร

GENERAL NOTES:
THIS DRAWING IS THE PROPERTY OF EAST WEST ARCHITECT CO.,LTD OR ONE OF ITS AFFILIATES IT IS ISSUED SUBJECT TO RETURN UPON DEMAND AND IS NOT TO BE USED EXCEPT IN CONNECTION WITH THE PROJECT FOR WHICH IT IS INTENDED.
แบบนี้คือเป็นการกรรมสิทธิ์ของบริษัท ซีสต์เวสต์ อาคิเทค จำกัด ห้ามนำไปใช้โดยปราศจากอนุญาต

DO NOT SCALE DRAWING. USE FIGURED DIMENSION ONLY.
รูปขนาดอาคารที่แสดงในแบบให้ใช้ตัวเลขที่กำหนดไว้เท่านั้น ห้ามวัดขนาดจากแบบโดยเด็ดขาด

AUTHORIZED SIGNATURE:

ARCHITECTS:
พัดชา สกุลสุพิชญ์
ว-สถ.467

STRUCTURAL ENGINEERS:
สิทธิพงศ์ ปริชา
สย.5595

MECHANICAL ENGINEERS:
รุ่งโรจน์ ไบอดุลย์
สก.1479

ELECTRICAL ENGINEER
ชูศักดิ์ ตันทวีวงศ์
สฟก.531

SANITATION ENGINEER
พงษ์ศักดิ์ ศิริญยะศาสตร์
ภส.521
พงษ์ศักดิ์

REVISION:

DATE	DESCRIPTION

PROJECT TITLE:
ECO-LOFT HOTEL
โรงแรม อีโคลอฟท์

LOCATION: ถ.พิชิตอุทิศ 2 ซ.บางครี ต.เมือง จ.ภูเก็ต

OWNER:
บริษัท ซันเวสท์ ดีเวลลอปเมนท์ จำกัด

DRAWING TITLE:

SCALE:

JOB NO:

FILE NAME: DATE:

DRAWN BY:
ไวยวิทย์ อมโคย

ISSUED DATE:

DRAWING NO: 1 : 200 (A2)

บริษัท ซันเวสท์ ดีเวลลอปเมนท์ จำกัด
Sunwest Development Co., Ltd

เดือน มกราคม 2561 _____ เดือน มกราคม 2561 _____ สัญลักษณ์

(นายชูศักดิ์ ตันทวีวงศ์) (นางสาวจุฑารัตน์ บุญแก้ว)

กรรมการผู้จัดการ ผู้ชำนาญการด้านสิ่งแวดล้อม

บริษัท ซัน เวสท์ ดีเวลลอปเมนท์ จำกัด บริษัท ภูเก็ต เอ็นไวรอนเมนทอล เซอร์วิส จำกัด

เส้นทางจากอาคารไปยังจุดรวมพล

เส้นทางจากจุดรวมพลออกนอกอาคาร

จุดรวมพล

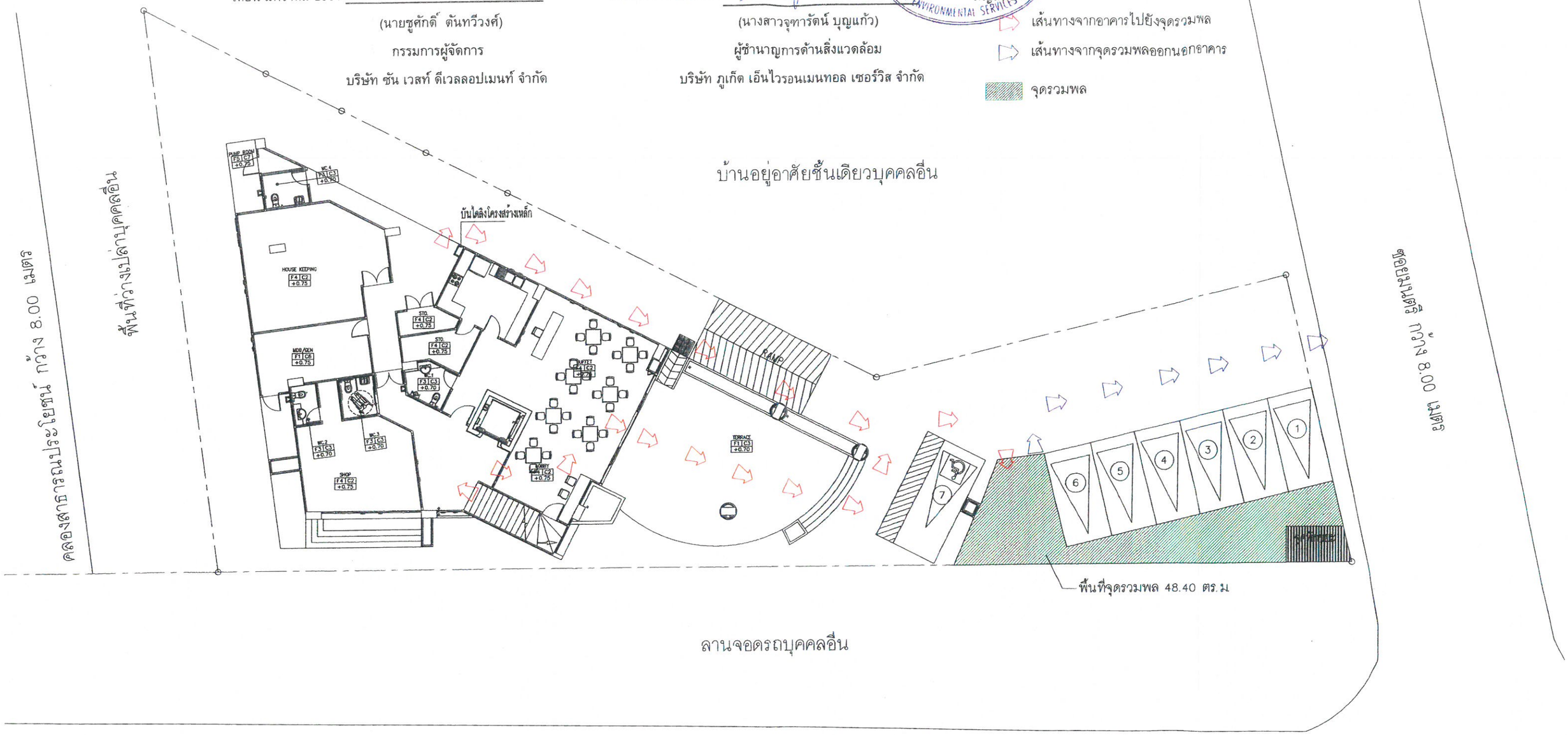

รูปที่ 8 ผังแสดงเส้นทางหนีภัยไปยังจุดรวมพลของโครงการ

LAY OUT
SCALE 1 : 200

91/96

E & W	PROJECT: ECO-LOFT HOTEL OWNER: โรงแรม อีโค่ลอฟท์ บริษัท ซันเวสท์ ดีเวลลอปเมนท์ จำกัด	ARCHITECT. พัดชา สกุลสุพิชญ์ วสถ.467	MECHANICAL ENGINEER รุ่งโรจน์ ใบตุลย์ สถ.1479	DRAWING NO.
	LOCATION: ซ.4 ถ.พังงา อ.เมือง จ.ภูเก็ต	STRUCTURAL ENGINEER สิทธิพงศ์ ปริชา สย.5595	ELECTRICAL ENGINEER ชูศักดิ์ ตันทวีวงศ์ สฟก.531	L-01
	DRAWING TITLE: LAY OUT / DATE: 29-09-59		SANITATION ENGINEER พงษ์ศักดิ์ หิรัญยะศาสตร์ ภส.521	

Sunwest Development Co., Ltd.

เดือน มกราคม 2561

(นายชูศักดิ์ ตันทวีวงศ์)

กรรมการผู้จัดการ

บริษัท ซัน เวสท์ ดีเวลลอปเมนท์ จำกัด

เดือน มกราคม 2561

(นางสาวจุฑารัตน์ บุญแก้ว)

ผู้ชำนาญการด้านสิ่งแวดล้อม

บริษัท ภูเก็ต เอ็นไวรอนเมนทอล เซอร์วิส จำกัด

PHUKET ENVIRONMENTAL SERVICES CO., LTD.

สัญลักษณ์

ทางลาดสำหรับผู้พิการฯ

ห้องส้วมสำหรับผู้พิการฯ

ที่จอดรถสำหรับผู้พิการฯ

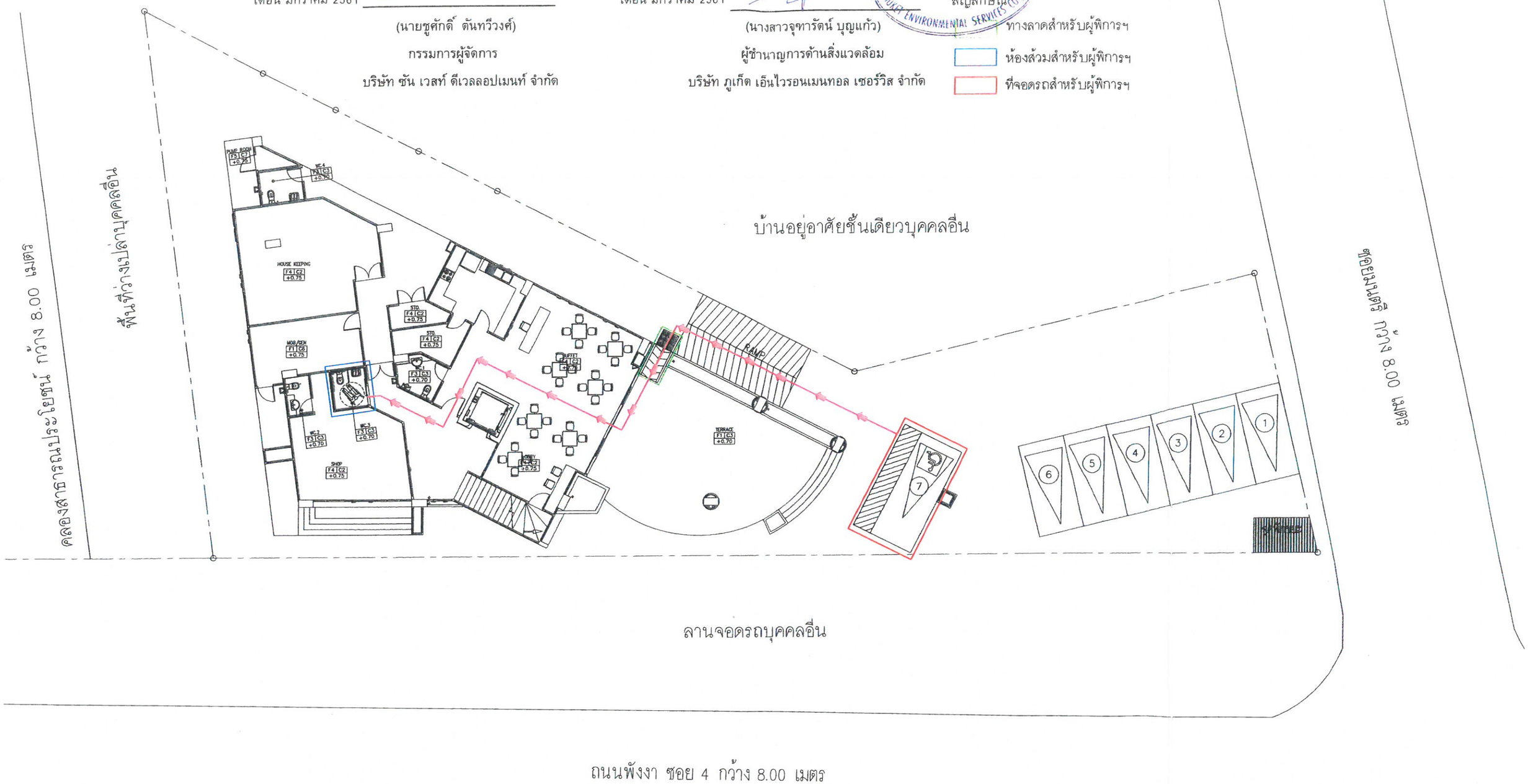

รูปที่ 9 ผังสิ่งอำนวยความสะดวก สำหรับผู้พิการหรือทุพพลภาพ และคนชรา

LAY OUT
SCALE 1 : 200

E & W	PROJECT: ECO-LOFT HOTEL OWNER: โรงแรม อีโค่ลอฟท์ บริษัท ซันเวสท์ ดีเวลลอปเมนท์ จำกัด		ARCHITECT. พัดชา สกุลสุพิชญ์ วสถ.467	MECHANICAL ENGINEER รุ่งโรจน์ ใบอดุลย์ สก.1479	DRAWING NO.
	LOCATION: ซ.4 ถ.พังงา อ.เมือง จ.ภูเก็ต		STRUCTURAL ENGINEER สิทธิพงศ์ ปรีชา สย.5595	ELECTRICAL ENGINEER ชูศักดิ์ ตันทวีวงศ์ สฟก.531	L-01
	DRAWING TITLE: LAY OUT	DATE: 29-09-59		SANITATION ENGINEER พงษ์ศักดิ์ หิรัญยะศาสตร์ ภส.521	

Sunwest Development Co., Ltd.

เดือน มกราคม 2561 _____ เดือน มกราคม 2561 _____ สัญลักษณ์

(นายซูศักดิ์ ตันทวีวงศ์) (นางสาวจุฑารัตน์ บุญแก้ว) กล้องโทรทัศน์วงจรปิด

กรรมการผู้จัดการ ผู้ชำนาญการด้านสิ่งแวดล้อม

บริษัท ซัน เวสท์ ดีเวลลอปเมนท์ จำกัด บริษัท ภูเก็ต เอ็นไวรอนเมนทอล เซอร์วิส จำกัด

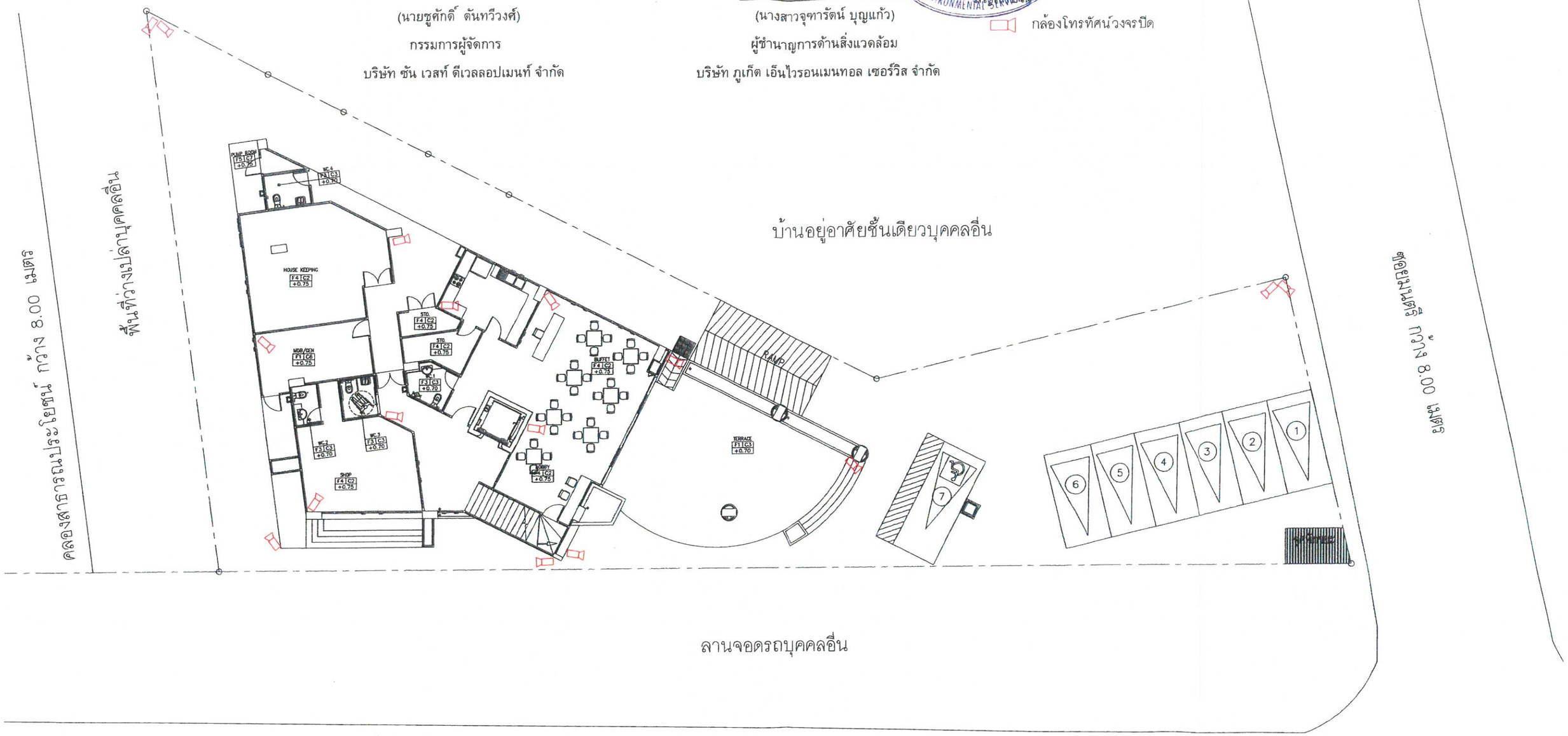

LAY OUT
SCALE 1 : 200

รูปที่ 10 ผังการติดตั้งระบบโทรทัศน์วงจรปิดบริเวณชั้นที่ 1 ของโครงการ

93/96

E & W	PROJECT: ECO-LOFT HOTEL OWNER: โรงแรม อีโค่ลอฟท์ บริษัท ซันเวสท์ ดีเวลลอปเมนท์ จำกัด LOCATION: ซ4 ถ.พังงา อ.เมือง จ.ภูเก็ต DRAWING TITLE: LAY OUT DATE: 29-09-59	ARCHITECT. พัดชา สกุลสุพิชญ์ วสถ.467 STRUCTURAL ENGINEER สิทธิพงศ์ ปรีชา สย.5595	MECHANICAL ENGINEER รุ่งโรจน์ ใบยดุลย์ สก.1479 ELECTRICAL ENGINEER ซูศักดิ์ ตันทวีวงศ์ สฟก.531 SANITATION ENGINEER พงษ์ศักดิ์ พิริญยะศาสตร์ ภส.521	DRAWING NO. L-01	

บริษัท ซันเวสท์ ดีเวลลอปเมนท์ จำกัด
Sunwest Development Co., Ltd

เดือน มกราคม 2561

(นายชูศักดิ์ ตันทวีวงศ์)
กรรมการผู้จัดการ
บริษัท ซัน เวสท์ ดีเวลลอปเมนท์ จำกัด

เดือน มกราคม 2561

(นางสาวจุฑารัตน์ บุญแก้ว)
ผู้ชำนาญการด้านสิ่งแวดล้อม
บริษัท ภูเก็ต เอ็นไวรอนเมนทอล เซอร์วิส จำกัด

บริษัท ภูเก็ต เอ็นไวรอนเมนทอล เซอร์วิส จำกัด
PHUKET ENVIRONMENTAL SERVICES CO., LTD.

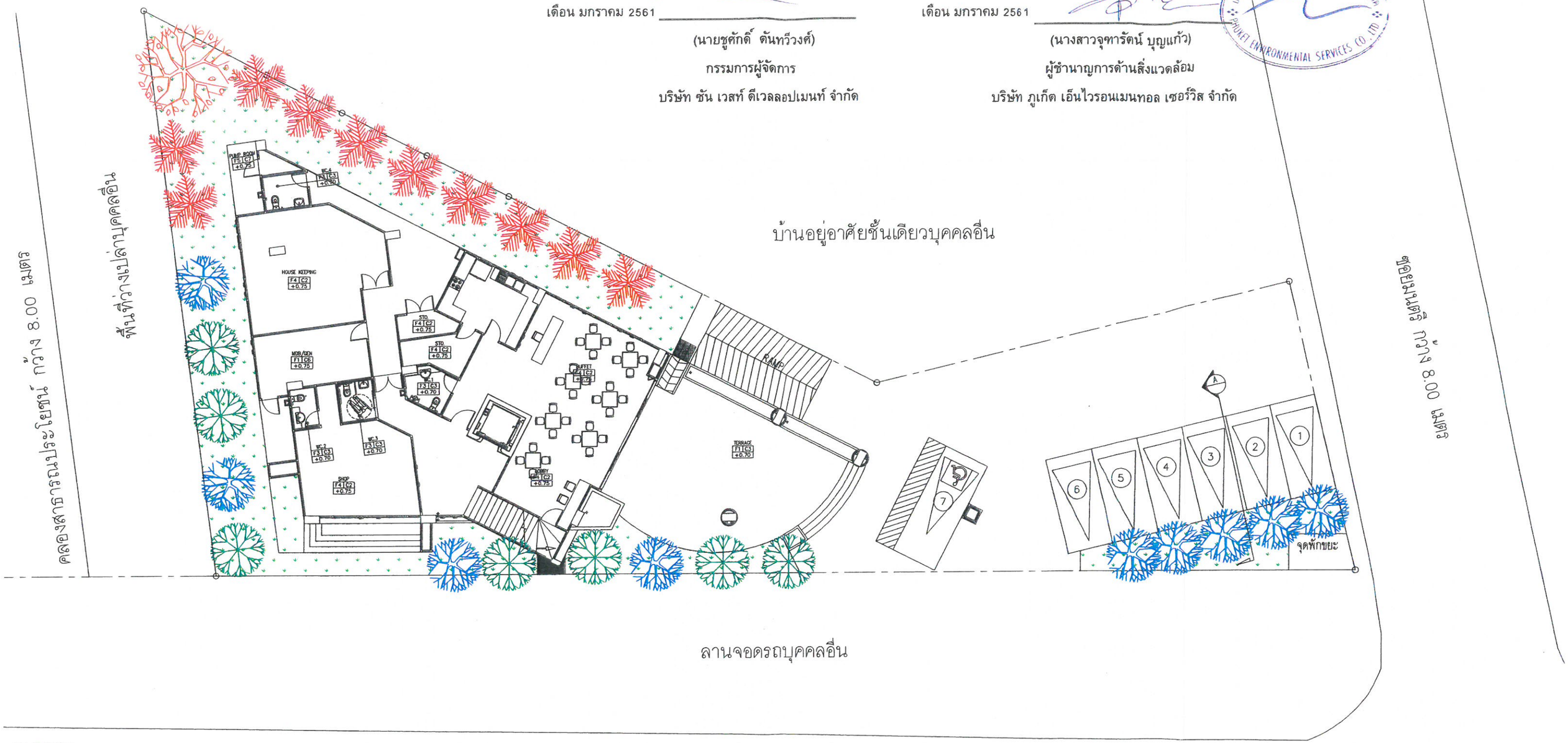

SYMBOL

รายการพรรณไม้			
สัญลักษณ์	ลำดับ	ชื่อไทย	รายละเอียด
A. ไม้ยืนต้น			
	1.	ลีลาวดี 1 ต้น	ขนาดเส้นผ่าศูนย์กลางลำต้น 4" สูง 6.00 ม
	2.	ปีบ 10 ต้น	ขนาดเส้นผ่าศูนย์กลางลำต้น 1" สูง 2.50 ม
	3.	ยี่โถ 7 ต้น	ขนาดเส้นผ่าศูนย์กลางลำต้น 3" สูง 3.50 ม
	4.	คอเดียร์ 9 ต้น	ขนาดเส้นผ่าศูนย์กลางลำต้น 4" สูง 4.50 ม

รูปที่ 11 ผังแสดงการจัดพื้นที่สีเขียวของโครงการ

ถนนพังงา ซอย 4 กว้าง 8.00 เมตร

พื้นที่สีเขียว 270.08 ตารางเมตร
พื้นที่ไม้ยืนต้น 111.59 ตารางเมตร
ไม้ยืนต้น 27 ต้น

N

ผังการจัดภูมิทัศน์ ภายในโครงการ
SCALE 1 : 200

94/96

E & W	PROJECT: ECO-LOFT HOTEL OWNER: โรงแรม อีโค่ลอฟท์ บริษัท ซันเวสท์ ดีเวลลอปเมนท์ จำกัด	ARCHITECT. หัดชา สกุลสุพิชญ์ วสถ.467	MECHANICAL ENGINEER รุ่งโรจน์ ใบอดุลย์ สก.1479	DRAWING NO.
	LOCATION: ซ4 ถ.พังงา อ.เมือง จ.ภูเก็ต	STRUCTURAL ENGINEER สิทธิพงศ์ ปริชา สย.5595	ELECTRICAL ENGINEER ชูศักดิ์ ตันทวีวงศ์ สฟก.531	L-01
	DRAWING TITLE: LAY OUT / DATE: 29-09-59		SANITATION ENGINEER พงษ์ศักดิ์ หิรัญยะศาสตร์ ภส.521	

Sunwest Development Co., Ltd.

เดือน มกราคม 2561

(นายชูศักดิ์ ตันทวีวงศ์)

กรรมการผู้จัดการ

บริษัท ซัน เวสท์ ดีเวลลอปเมนท์ จำกัด

เดือน มกราคม 2561

(นางสาวจุฑารัตน์ บุญแก้ว)

ผู้ชำนาญการด้านสิ่งแวดล้อม

บริษัท ภูเก็ต เอ็นไวรอนเมนทอล เซอร์วิส จำกัด

บริษัท ภูเก็ต เอ็นไวรอนเมนทอล เซอร์วิส จำกัด PHUKET ENVIRONMENTAL SERVICES CO., LTD.

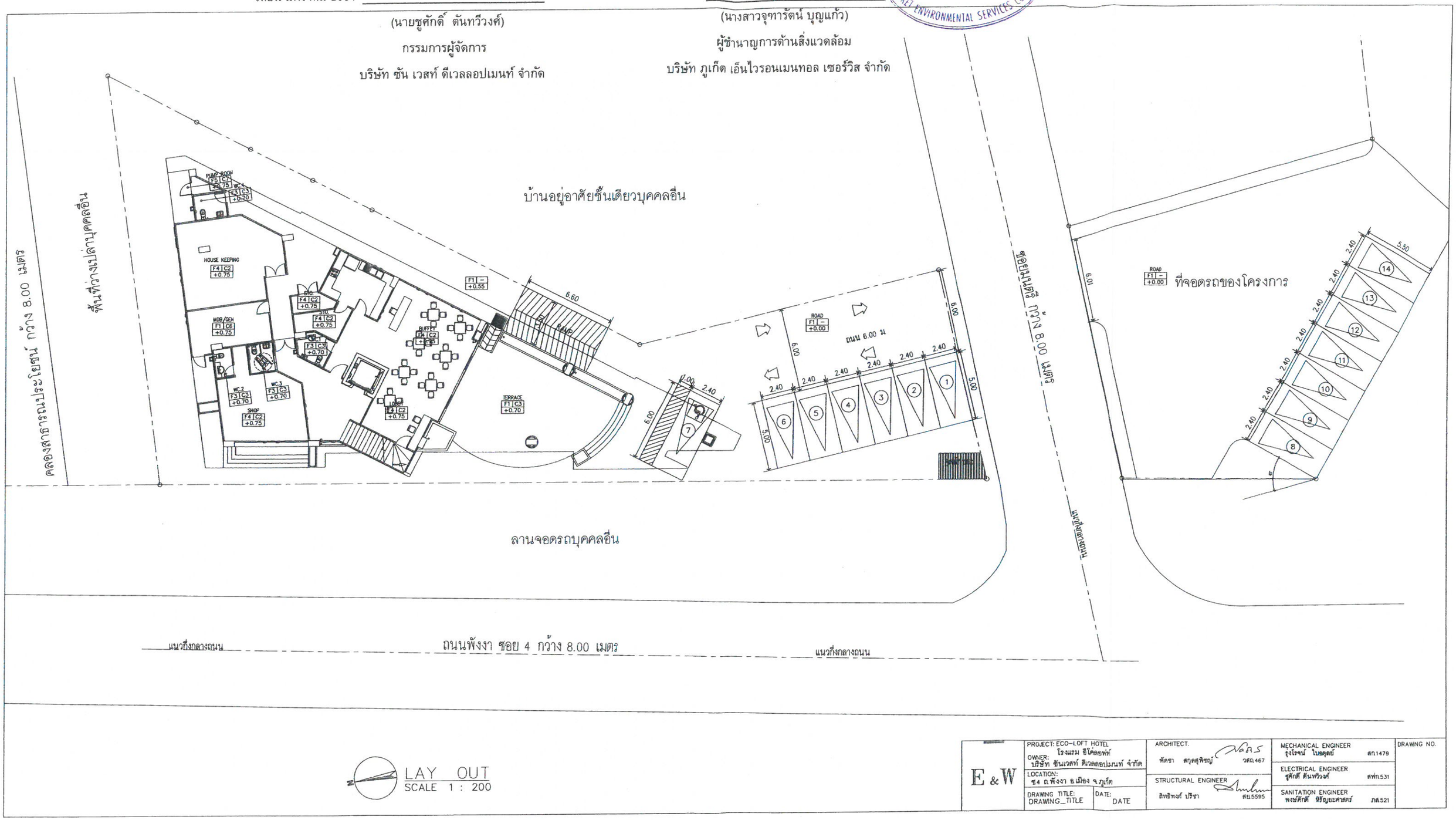

รูปที่ 12 ผังแสดงทิศทางการเดินรถของโครงการและพื้นที่จอดรถ

บริษัท ซันเวสท์ ดีเวลลอปเมนท์ จำกัด
Sunwest Development Co., Ltd.

เดือน มกราคม 2561

(นายชูศักดิ์ ตันทวีวงศ์)

กรรมการผู้จัดการ

บริษัท ซัน เวสท์ ดีเวลลอปเมนท์ จำกัด

เดือน มกราคม 2561

(นางสาวจุฑารัตน์ บุญแก้ว)

ผู้ชำนาญการด้านสิ่งแวดล้อม

บริษัท ภูเก็ต เอ็นไวรอนเมนทอล เซอร์วิส จำกัด

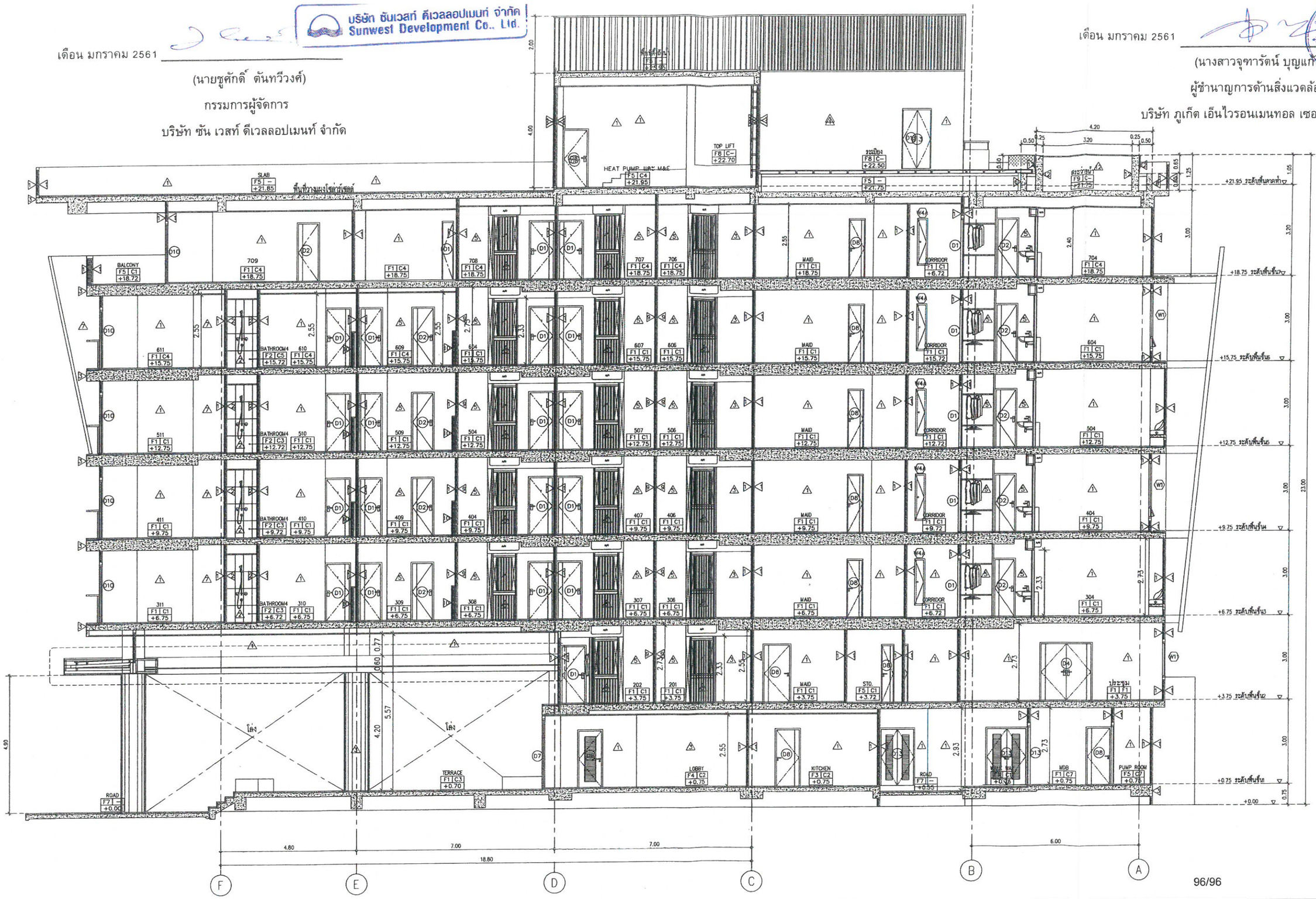

96/96

SECTION A
SCALE 1 : 125

E & W	PROJECT: ECO-LOFT HOTEL OWNER: โรงแรม อีโค่ลอฟท์ บริษัท ซันเวสท์ ดีเวลลอปเมนท์ จำกัด	ARCHITECT. พัดชา สกุลสุพิชญ์ วสถ.467	MECHANICAL ENGINEER รุ่งโรจน์ ไบอดุลย์ สถ.1479	DRAWING NO.
	LOCATION: ซ.4 ถ.พังงา อ.เมือง จ.ภูเก็ต	STRUCTURAL ENGINEER สิทธิพงศ์ ปริชา สย.5595	ELECTRICAL ENGINEER ชูศักดิ์ ตันทวีวงศ์ สฟก.531	C-01
	DRAWING TITLE: SECTION A DATE: 20-09-59		SANITATION ENGINEER พงษ์ศักดิ์ จิรัญยะศาสตร์ ภส.521	

รูปที่ 13 รูปตัดอาคาร

เอกสารแนบที่ 2

ใบอนุญาตประกอบธุรกิจโรงแรม

แบบ ร.ร.๒

ทะเบียนเลขที่ ๑๐๐ /๒๕๖๒
ใบอนุญาตเลขที่ ๑๐๐ /๒๕๖๒

กระทรวงมหาดไทย

ใบอนุญาตประกอบธุรกิจโรงแรม

ใบอนุญาตฉบับนี้ให้ไว้เพื่อแสดงว่า บริษัท ซัน เวสท์ ดีเวลลอปเมนท์ จำกัด

ได้รับอนุญาตให้ประกอบธุรกิจโรงแรมตามมาตรา ๑๕ แห่งพระราชบัญญัติโรงแรม พ.ศ. ๒๕๔๗ โดยใช้ชื่อภาษาไทยว่า โรงแรม อีโค่ลอฟท์

ชื่อภาษาต่างประเทศ (ถ้ามี) EcoLoft Hotel

โรงแรมประเภท ๒ จำนวนห้องพัก ๕๒ ห้อง

สถานที่ตั้ง ๑ ซอย ๔ ถนนพังงา ตำบลตลาดใหญ่ อำเภอเมืองภูเก็ต จังหวัดภูเก็ต

ตั้งแต่วันที่ ๓๑ เดือน ตุลาคม พ.ศ.๒๕๖๒ ถึง วันที่ ๓๐ เดือน ตุลาคม พ.ศ. ๒๕๖๗

ออกให้ ณ วันที่ ๓๑ เดือน ตุลาคม พ.ศ. ๒๕๖๒

บริษัท ซันเวสท์ ดีเวลลอปเมนท์ จำกัด
Sunwest Development Co., Ltd.

(นายกัลพงศ์ ทรัพย์ขุน)
ผู้ว่าราชการจังหวัดภูเก็ต
นายทะเบียน
ประทับตราประจำตำแหน่งเป็นสำคัญ

ธนพล ต่านกาจังอ์

เอกสารแนบที่ 3

หนังสือรับรองบริษัท

เอกสารแนบที่ 4

ผลการวิเคราะห์คุณภาพสิ่งแวดล้อม

ผลการวิเคราะห์คุณภาพน้ำทิ้ง

Analysis / Test Report

TESTING
No.0166

Client : Phuket Environmental Services Co., Ltd.
125/512 M.5, T.Rasada, A.Muang, Phuket Thailand 83000
P/O :
Project Name : โครงการโรงแรม อีโค่ ลอฟท์ ระยะดำเนินการ
Project Location:

Lot ID: 2321994
Date Received : Mar 22, 2023
Date Reported : Mar 31, 2023
Report Number : 2606248-1

Sample Number	2321994-1
Sampled Date	Mar 21, 2023 1:23 PM
Sample Description	Wastewater
Location	บ่อตรวจคุณภาพน้ำหลังเข้าระบบบำบัดน้ำเสียของโครงการ 47N 433177 871341
Date Analysis Commenced	Mar 22, 2023
Condition of Sample	Contained in one amber glass bottle and five plastic bottles, sample containers comply to pretreatment - preservation standards (APHA, USEPA)

Analyte	Unit	LOD	LOQ (LOR)	Result	Guideline / Specification	Method	Testing Location
Microbiological Testing							
Total Coliform	MPN/100mL	-	-	79000.0	No Standard	Standard Methods for the Examination of Water and Wastewater. APHA, AWWA & WEF, 23rd ed., 2017, part 9221 B	Songkhla
Water Testing							
BOD *	mg/L	-	2	34.4	≤40	Based on Standard Methods for the Examination of Water and Wastewater. APHA, AWWA & WEF, 23rd ed., 2017, part 5210 B	Songkhla
Oil & Grease	mg/L	-	3	<3	≤20	In-house method : STM 13-006 based on Standard Methods for the Examination of Water and Wastewater. APHA, AWWA & WEF, 23rd ed., 2017, part 5520 B	Songkhla
pH at 25 degree C		-	-	6.6	5.0-9.0	In-house method : STM 13-001 based on Standard Methods for the Examination of Water and Wastewater. APHA, AWWA & WEF, 23rd ed., 2017, part 4500 - H (B)	Songkhla
Settleable Solid *	mL/L/hr	-	0.1	<0.1	≤0.5	Standard Methods for the Examination of Water and Wastewater. APHA, AWWA & WEF, 23rd ed., 2017, part 2540 F	Songkhla
Sulfide *	mg/L	-	0.5	<0.5	≤3	Standard Methods for the Examination of Water and Wastewater. APHA, AWWA & WEF, 23rd ed., 2017, part 4500-S2 (C, F)	Songkhla
Total Dissolved Solids Dried at 103-105 degree C *	mg/L	-	5	148	(1)	In-house method : STM 04-010 based on Standard Methods for the Examination of Water and Wastewater. APHA, AWWA & WEF, 23rd ed., 2017, part 2540 C	Songkhla
Total Kjeldahl Nitrogen as N *	mg/L	0.15	1.0	11.0	≤40	Standard Methods for the Examination of Water and Wastewater. APHA, AWWA & WEF, 23rd ed., 2017, part 4500-Norg (C)	Bangkok

Approved by

Ananta B.

Ananta Boonphet
Scientist (2)

ADDRESS 114/1 Moo 8 Karnchanawanich Road T. Ban Phru A. Hat Yai Songkhla 90250 Thailand | PHONE +66 0 7489 5060 | FAX +66 0 7489 5068
ALS LABORATORY GROUP (THAILAND) CO., LTD. An ALS Limited Company

Analysis / Test Report

TESTING
No.0166

Client : Phuket Environmental Services Co., Ltd.
125/512 M.5, T.Rasada, A.Muang, Phuket Thailand 83000
P/O :
Project Name : โครงการโรงแรม อีโค่ ลอฟท์ ระยะดำเนินการ
Project Location:

Lot ID: 2321994
Date Received : Mar 22, 2023
Date Reported : Mar 31, 2023
Report Number : 2606248-1

Sample Number	2321994-1
Sampled Date	Mar 21, 2023 1:23 PM
Sample Description	Wastewater
Location	บ่อตรวจคุณภาพน้ำหลังเข้าระบบบำบัดน้ำเสียของโครงการ 47N 433177 871341
Date Analysis Commenced	Mar 22, 2023
Condition of Sample	Contained in one amber glass bottle and five plastic bottles, sample containers comply to pretreatment - preservation standards (APHA, USEPA)

Analyte	Unit	LOD	LOQ (LOR)	Result	Guideline / Specification	Method	Testing Location
Water Testing							
Total Suspended Solids	mg/L	-	5	38	≤50	Standard Methods for the Examination of Water and Wastewater. APHA, AWWA & WEF, 23rd ed., 2017, part 2540 D	Songkhla

Guideline : Notification of Ministry of Natural Resources and Environment November,7 ,B.E. 2548 on Effluent Control Standard from Types and Sized of Buildings, Type C.
(1) : The values are in addition to the Total Dissolved Solids of the water used not more than 500 mg/L.
Sampling By : Yuttapong Rattana , Thaksin Aintrom

Remark :
- LOD : Limit of Detection
- "<" : Lower than LOQ (Limit of Quantitation) / LOR (Limit of Reporting)
- Analyte(s) marked * is/are not included in scope of Accreditation ISO/IEC 17025.
- The laboratory has been accepted as an accredited laboratory complying with the ISO/IEC 17025.

Approved by Ananta B.
Ananta Boonphet
Scientist (2)

Analysis / Test Report

Client : Phuket Environmental Services Co., Ltd.
125/512 M.5, T.Rasada, A.Muang, Phuket Thailand 83000
P/O :
Project Name : โครงการโรงแรม อีโค่ ลอฟท์ ระยะดำเนินการ
Project Location:

Lot ID: 2321994
Date Received : Mar 22, 2023
Date Reported : Mar 31, 2023
Report Number : 2606249-1

Sample Number	2321994-2
Sampled Date	Mar 21, 2023 1:05 PM
Sample Description	Consumption Water
Location	น้ำใช้ทั่วไปในโครงการ (ห้องน้ำใน Bar) 47N 433180 871342
Date Analysis Commenced	Mar 22, 2023
Condition of Sample	Contained in one plastic bottle, sample containers comply to pretreatment - preservation standards (APHA, USEPA)

Analyte	Unit	LOD	LOQ (LOR)	Result	Guideline / Specification	Method	Testing Location
Water Testing							
Total Dissolved solids Dried at 180 degree C	mg/L	-	5	66	≤1000	Standard Methods for the Examination of Water and Wastewater. APHA, AWWA & WEF, 23rd ed., 2017, part 2540 C	Songkhla

Guideline : Water quality standards of the Provincial Waterworks Authority B.E.2565

Sampling By : Yuttapong Rattana , Thaksin Aintrom

Remark :
- LOD : Limit of Detection
- "<" : Lower than LOQ (Limit of Quantitation) / LOR (Limit of Reporting)

Approved by Ananta B.
Ananta Boonphet
Scientist (2)

ADDRESS 114/1 Moo 8 Karnchanawanich Road T. Ban Phru A. Hat Yai Songkhla 90250 Thailand | PHONE +66 0 7489 5060 | FAX +66 0 7489 5068
ALS LABORATORY GROUP (THAILAND) CO., LTD. An ALS Limited Company

ผลการวิเคราะห์คุณภาพน้ำสระว่ายน้ำ

Analysis / Test Report

TESTING
No.0009

Client : Phuket Environmental Services Co., Ltd.
125/512 M.5, T.Rasada, A.Muang, Phuket Thailand 83000
P/O :
Project Name : โครงการโรงแรม อีโค่ ลอฟท์ ระยะดำเนินการ
Project Location:

Lot ID: 2321865
Date Received : Mar 01, 2023
Date Reported : Mar 08, 2023
Report Number : 2578956-1

Sample Number	2321865-1
Sampled Date	Feb 28, 2023 12:05 PM
Sample Description	Swimming Pool
Location	สระว่ายน้ำของโครงการ
Date Analysis Commenced	Mar 01, 2023
Condition of Sample	Contained in one plastic bottle, sample containers comply to pretreatment - preservation standards (APHA, USEPA)

Analyte	Unit	LOD	LOQ (LOR)	Result	Guideline / Specification	Method	Testing Location
Microbiological Testing							
Fecal Coliform	in 100 mL	-	-	Not Detected	Not Detected	Standard Methods for the Examination of Water and Wastewater. APHA, AWWA & WEF, 23rd ed., 2017, part 9221 B, E	Bangkok
Total Coliform	MPN/100mL	-	-	<1.1	<10	Standard Methods for the Examination of Water and Wastewater. APHA, AWWA & WEF, 23rd ed., 2017, part 9221 B	Bangkok

Guideline : คำแนะนำของคณะกรรมการสาธารณสุข ฉบับที่ 1/2550 เรื่อง การควบคุมการประกอบกิจการสระว่ายน้ำ หรือกิจการอื่น ๆ ในทำนองเดียวกัน

Sampling By : Nutnicha Sukpaen

Remark :
- LOD : Limit of Detection
- "<" : Lower than LOQ (Limit of Quantitation) / LOR (Limit of Reporting)
- Analyte(s) marked * is/are not included in scope of Accreditation ISO/IEC 17025.
- The laboratory has been accepted as an accredited laboratory complying with the ISO/IEC 17025.

Approved by

Tuanjai Thangklang
Manager

ADDRESS 104 Phatthanakan 40, Phatthanakan Rd., Khwaeng Phatthanakan, Khet Suan Luang, Bangkok 10250 Thailand | PHONE +66 0 2760 3000 | FAX +66 0 2760 3197
ALS LABORATORY GROUP (THAILAND) CO., LTD. An ALS Limited Company

Analysis / Test Report

Client : Phuket Environmental Services Co., Ltd.
125/512 M.5, T.Rasada, A.Muang, Phuket Thailand 83000
P/O :
Project Name : โครงการโรงแรม อีโค่ ลอฟท์ ระยะดำเนินการ
Project Location:

Lot ID: 2321994
Date Received : Mar 22, 2023
Date Reported : Mar 31, 2023
Report Number : 2606250-1

Sample Number	2321994-3
Sampled Date	Mar 21, 2023 1:15 PM
Sample Description	Swimming Pool
Location	สระว่ายน้ำของโครงการ 47N 433187 871333
Date Analysis Commenced	Mar 22, 2023
Condition of Sample	Contained in five plastic bottles, sample containers comply to pretreatment - preservation standards (APHA, USEPA)

Analyte	Unit	LOD	LOQ (LOR)	Result	Guideline / Specification	Method	Testing Location
Microbiological Testing							
Escherichia coli	in 100 mL	-	-	Not Detected	Not Detected	Standard Methods for the Examination of Water and Wastewater. APHA, AWWA & WEF, 23rd ed., 2017, part 9221 B, F	Songkhla
Fecal Coliform	in 100 mL	-	-	Not Detected	Not Detected	Standard Methods for the Examination of Water and Wastewater. APHA, AWWA & WEF, 23rd ed., 2017, part 9221 B, E	Songkhla
Pseudomonas aeruginosa	in 100 mL	-	-	Not Detected	Not Detected	In-house method in connection with: - Standard Methods for the Examination of Water and Wastewater. APHA, AWWA & WEF, 23rd ed., 2017, part 9213 E	Bangkok
Staphylococcus aureus	in 100 mL	-	-	Not Detected	Not Detected	In-house method : STM No. 14-039 based on Standard Methods for the Examination of Water and Wastewater. APHA, AWWA & WEF, 23rd ed., 2017, part 9213 B and FDA Bacteriological Analytical Manual online, Chapter 12, 2016	Songkhla
Total Coliform	MPN/100mL	-	-	<1.1	<10	Standard Methods for the Examination of Water and Wastewater. APHA, AWWA & WEF, 23rd ed., 2017, part 9221 B	Songkhla
Water Testing							
Ammonia Nitrogen	mg/L	-	0.06	<0.06	≤20	Based on Standard Methods for the Examination of Water and Wastewater. APHA, AWWA & WEF, 23rd ed., 2017, part 4500-NH3 (B, F)	Bangkok
Calcium Hardness as CaCO3	mg/L	-	1	46	No Standard	Standard Methods for the Examination of Water and Wastewater. APHA, AWWA & WEF, 23rd ed., 2017, part 3500-Ca (B)	Songkhla

Approved by Ananta B.
Ananta Boonphet
Scientist (2)

Analysis / Test Report

Client : Phuket Environmental Services Co., Ltd.
125/512 M.5, T.Rasada, A.Muang, Phuket Thailand 83000
P/O :
Project Name : โครงการโรงแรม อีโค่ ลอฟท์ ระยะดำเนินการ
Project Location :

Lot ID: 2321994
Date Received : Mar 22, 2023
Date Reported : Mar 31, 2023
Report Number : 2606250-1

Sample Number	2321994-3
Sampled Date	Mar 21, 2023 1:15 PM
Sample Description	Swimming Pool
Location	สระว่ายน้ำของโครงการ 47N 433187 871333
Date Analysis Commenced	Mar 22, 2023
Condition of Sample	Contained in five plastic bottles, sample containers comply to pretreatment - preservation standards (APHA, USEPA)

Analyte	Unit	LOD	LOQ (LOR)	Result	Guideline / Specification	Method	Testing Location
Water Testing							
Chloride as Cl	mg/L	0.06	0.2	1863	≤600	Standard Methods for the Examination of Water and Wastewater. APHA, AWWA & WEF, 23rd ed., 2017, part 4110 B	Bangkok
Cyanuric acid	mg/L	2	7	9.0	30-60	Colorimetric Method	Bangkok
Nitrate as NO3	mg/L	0.3	1.0	13.3	≤50	Standard Methods for the Examination of Water and Wastewater. APHA, AWWA & WEF, 23rd ed., 2017, part 4110 B	Bangkok
Total Alkalinity as CaCO3	mg/L	-	1	28	80-100	Standard Methods for the Examination of Water and Wastewater. APHA, AWWA & WEF, 23rd ed., 2017, part 2320 B	Songkhla

Guideline : คำแนะนำของคณะกรรมการสาธารณสุข ฉบับที่ 1/2550 เรื่อง การควบคุมการประกอบกิจการสระว่ายน้ำ หรือกิจการอื่น ๆ ในทำนองเดียวกัน

Sampling By : Yuttapong Rattana , Thaksin Aintrom

Remark :
- LOD : Limit of Detection
- "<" : Lower than LOQ (Limit of Quantitation) / LOR (Limit of Reporting)

Approved by Ananta B.
Ananta Boonphet
Scientist (2)

ADDRESS 114/1 Moo 8 Karnchanawanich Road T. Ban Phru A. Hat Yai Songkhla 90250 Thailand | PHONE +66 0 7489 5060 | FAX +66 0 7489 5068
ALS LABORATORY GROUP (THAILAND) CO., LTD. An ALS Limited Company

Analysis / Test Report

Client : Phuket Environmental Services Co., Ltd.
125/512 M.5, T.Rasada, A.Muang, Phuket Thailand 83000
P/O :
Project Name : โครงการโรงแรม อีโค่ ลอฟท์ ระยะดำเนินการ
Project Location :

Lot ID: 2330389
Date Received : Apr 20, 2023
Date Reported : Apr 26, 2023
Report Number : 2597632-1

Sample Number	2330389-1
Sampled Date	Apr 19, 2023 9:00 AM
Sample Description	Swimming Pool
Location	สระว่ายน้ำของโครงการ 47N 433187 871333
Date Analysis Commenced	Apr 20, 2023
Condition of Sample	Contained in one plastic bottle, sample containers comply to pretreatment - preservation standards (APHA, USEPA)

Analyte	Unit	LOD	LOQ (LOR)	Result	Guideline / Specification	Method	Testing Location
Microbiological Testing							
Fecal Coliform	in 100 mL	-	-	Not Detected	Not Detected	Standard Methods for the Examination of Water and Wastewater. APHA, AWWA & WEF, 23rd ed., 2017, part 9221 B, E	Songkhla
Total Coliform	MPN/100mL	-	-	<1.1	<10	Standard Methods for the Examination of Water and Wastewater. APHA, AWWA & WEF, 23rd ed., 2017, part 9221 B	Songkhla

Guideline : คำแนะนำของคณะกรรมการสาธารณสุข ฉบับที่ 1/2550 เรื่อง การควบคุมการประกอบกิจการสระว่ายน้ำ หรือกิจการอื่น ๆ ในทำนองเดียวกัน

Sampling By : Yuttapong Rattana , Thaksin Aintrom

Remark :
- LOD : Limit of Detection
- "<" : Lower than LOQ (Limit of Quantitation) / LOR (Limit of Reporting)

Approved by Chompoonuch F.

Chompoonuch Funtha
Supervisor

Analysis / Test Report

TESTING
No.0009

Client : Phuket Environmental Services Co., Ltd.
125/512 M.5, T.Rasada, A.Muang, Phuket Thailand 83000
P/O :
Project Name : โครงการโรงแรม อีโค่ ลอฟท์ ระยะดำเนินการ
Project Location :

Lot ID: 2344304
Date Received : May 04, 2023
Date Reported : May 11, 2023
Report Number : 2629316-1

Sample Number	2344304-1
Sampled Date	May 03, 2023 1:00 PM
Sample Description	Swimming Pool
Location	สระว่ายน้ำของโครงการ 47N 433187 871333
Date Analysis Commenced	May 04, 2023
Condition of Sample	Contained in one plastic bottle, sample containers comply to pretreatment - preservation standards (APHA, USEPA)

Analyte	Unit	LOD	LOQ (LOR)	Result	Method	Testing Location
Microbiological Testing						
Fecal Coliform	in 100 mL	-	-	Not Detected	Standard Methods for the Examination of Water and Wastewater. APHA, AWWA & WEF, 23rd ed., 2017, part 9221 B, E	Bangkok
Total Coliform	MPN/100mL	-	-	<1.1	Standard Methods for the Examination of Water and Wastewater. APHA, AWWA & WEF, 23rd ed., 2017, part 9221 B	Bangkok

Sampling By : Yuttapong Rattana

Remark :
- LOD : Limit of Detection
- "<" : Lower than LOQ (Limit of Quantitation) / LOR (Limit of Reporting)
- Analyte(s) marked * is/are not included in scope of Accreditation ISO/IEC 17025.
- The laboratory has been accepted as an accredited laboratory complying with the ISO/IEC 17025.

Approved by

Tuanjai Thangklang
Manager

Analysis / Test Report

Client : Phuket Environmental Services Co., Ltd.
125/512 M.5, T.Rasada, A.Muang, Phuket Thailand 83000
P/O :
Project Name : โครงการโรงแรม อีโค่ ลอฟท์ ระยะดำเนินการ
Project Location :

Lot ID: 2361269
Date Received : Jun 28, 2023
Date Reported : Jul 04, 2023
Report Number : 2663657-1

Sample Number	2361269-1
Sampled Date	Jun 27, 2023 9:30 AM
Sample Description	Swimming Pool
Location	สระว่ายน้ำของโครงการ 47N 433187 871333
Date Analysis Commenced	Jun 28, 2023
Condition of Sample	Contained in one plastic bottle, sample containers comply to pretreatment - preservation standards (APHA, USEPA)

Analyte	Unit	LOD	LOQ (LOR)	Result	Guideline / Specification	Method	Testing Location
Microbiological Testing							
Fecal Coliform	in 100 mL	-	-	Not Detected	Not Detected	Standard Methods for the Examination of Water and Wastewater. APHA, AWWA & WEF, 23rd ed., 2017, part 9221 B, E	Songkhla
Total Coliform	MPN/100mL	-	-	<1.1	<10	Standard Methods for the Examination of Water and Wastewater. APHA, AWWA & WEF, 23rd ed., 2017, part 9221 B	Songkhla

Guideline : คำแนะนำของคณะกรรมการสาธารณสุข ฉบับที่ 1/2550 เรื่อง การควบคุมการประกอบกิจการสระว่ายน้ำ หรือกิจการอื่น ๆ ในทำนองเดียวกัน

Sampling By : Yuttapong Rattana , Thaksin Aintrom

Remark :
- LOD : Limit of Detection
- "<" : Lower than LOQ (Limit of Quantitation) / LOR (Limit of Reporting)

Approved by Chompoonuch F.

Chompoonuch Funtha
Supervisor

ADDRESS 114/1 Moo 8 Karnchanawanich Road T. Ban Phru A. Hat Yai Songkhla 90250 Thailand ! PHONE +66 0 7489 5060 ! FAX +66 0 7489 5068
ALS LABORATORY GROUP (THAILAND) CO., LTD. An ALS Limited Company

เอกสารแนบที่ 5

เอกสารขึ้นทะเบียนห้องปฏิบัติการ

ที่ อก ๐๓๑๐(๑)/ ๑๐๖๙

กรมโรงงานอุตสาหกรรม
ถนนพระรามที่ ๖ เขตราชเทวี
กรุงเทพมหานคร ๑๐๔๐๐

๒๘ มกราคม ๒๕๖๕

เรื่อง ต่ออายุหนังสือรับขึ้นทะเบียนห้องปฏิบัติการวิเคราะห์เอกชน

เรียน กรรมการผู้จัดการ บริษัท เอแอลเอส แลบอราทอรี กรุ๊ป (ประเทศไทย) จำกัด

อ้างถึง คำขอขึ้นทะเบียน/ต่ออายุ/เปลี่ยนแปลงบุคลากร และชนิดสารมลพิษของห้องปฏิบัติการวิเคราะห์เอกชน ลงวันที่ ๓๐ กรกฎาคม ๒๕๖๓

สิ่งที่ส่งมาด้วย ๑. รายชื่อผู้ควบคุมดูแลห้องปฏิบัติการวิเคราะห์ จำนวน ๑ แผ่น
๒. รายชื่อเจ้าหน้าที่ประจำห้องปฏิบัติการวิเคราะห์ จำนวน ๕ แผ่น
๓. ขอบข่ายสารมลพิษที่ได้รับขึ้นทะเบียนจากกรมโรงงานอุตสาหกรรม จำนวน ๓๑ แผ่น

ตามหนังสือที่อ้างถึง บริษัท เอแอลเอส แลบอราทอรี กรุ๊ป (ประเทศไทย) จำกัด ขอต่ออายุหนังสือรับขึ้นทะเบียนห้องปฏิบัติการวิเคราะห์เอกชน เลขทะเบียน ว-๒๐๔ สถานที่ตั้งเลขที่ ๑๐๔ ซอยพัฒนาการ ๔๐ ถนนพัฒนาการ แขวงพัฒนาการ เขตสวนหลวง กรุงเทพมหานคร ต่อกรมโรงงานอุตสาหกรรม นั้น

กรมโรงงานอุตสาหกรรมพิจารณาแล้ว ให้บริษัท เอแอลเอส แลบอราทอรี กรุ๊ป (ประเทศไทย) จำกัด ต่ออายุหนังสือรับขึ้นทะเบียนห้องปฏิบัติการวิเคราะห์เอกชน โดยมีองค์ประกอบดังนี้

ก. ผู้ควบคุมดูแลห้องปฏิบัติการวิเคราะห์ จำนวน ๖ ราย ตามสิ่งที่ส่งมาด้วย ๑

ข. เจ้าหน้าที่ประจำห้องปฏิบัติการวิเคราะห์ จำนวน ๑๖๒ ราย ตามสิ่งที่ส่งมาด้วย ๒

ค. ขอบข่ายสารมลพิษที่ได้รับขึ้นทะเบียนให้วิเคราะห์ในน้ำเสีย จำนวน ๕๙ รายการ น้ำใต้ดิน จำนวน ๑๒๖ รายการ อากาศเสีย ๑๖ รายการ สิ่งปฏิกูลหรือวัสดุที่ไม่ใช้แล้ว จำนวน ๓๕ รายการ และดิน จำนวน ๑๒๕ รายการ รวมทั้งสิ้นจำนวน ๓๖๑ รายการ ตามสิ่งที่ส่งมาด้วย ๓

หนังสือฉบับนี้จะหมดอายุในวันที่ ๒ กันยายน ๒๕๖๖ หากประสงค์จะต่ออายุหนังสือรับขึ้นทะเบียนห้องปฏิบัติการวิเคราะห์เอกชน ให้ยื่นคำขอต่ออายุพร้อมเอกสารประกอบคำขอต่อกรมโรงงานอุตสาหกรรม ภายใน ๓๐ วัน ก่อนวันสิ้นอายุของหนังสือรับขึ้นทะเบียนห้องปฏิบัติการวิเคราะห์เอกชน ซึ่งคำขอต่ออายุดังกล่าวขอรับได้ที่กรมโรงงานอุตสาหกรรม

จึงเรียนมาเพื่อทราบ

ขอแสดงความนับถือ

(นายศิระ จันทร์เฉิด)
นักวิทยาศาสตร์ชำนาญการพิเศษ รักษาราชการแทน
ผู้อำนวยการกองวิจัยและเตือนภัยมลพิษโรงงาน
ปฏิบัติราชการแทนอธิบดีกรมโรงงานอุตสาหกรรม

กองวิจัยและเตือนภัยมลพิษโรงงาน
กลุ่มมาตรฐานวิธีการวิเคราะห์ทดสอบมลพิษและทะเบียนห้องปฏิบัติการ
โทร. ๐ ๒๒๐๒ ๔๑๔๖ ๐ ๒๒๐๒ ๔๐๐๒
โทรสาร ๐ ๒๓๕๔ ๓๒๐๘ ๐ ๒๓๕๔ ๓๔๑๕

เอกสารแนบท้ายหนังสือรับต่ออายุขึ้นทะเบียนห้องปฏิบัติการวิเคราะห์เอกชน
บริษัท เอแอลเอส แลบอราทอรี กรุ๊ป (ประเทศไทย) จำกัด เลขทะเบียน ว-๒๐๔
ที่ อก ๐๓๑๐(๑)/ ลงวันที่ ๒๘ มกราคม ๒๕๖๕

ก. ผู้ควบคุมดูแลห้องปฏิบัติการวิเคราะห์ จำนวน ๖ ราย

๑) นางสาวยุพาพร จันทร์เปล่ง	ทะเบียนเลขที่ ว-๒๐๔-ค-๔๗๐๐
๒) นางสาวชัชนัย โกมารกุล ณ นคร	ทะเบียนเลขที่ ว-๒๐๔-ค-๔๗๐๑
๓) นายศรายุทธ จิตรานนท์	ทะเบียนเลขที่ ว-๒๐๔-ค-๔๗๐๒
๔) นางสาวกนกกร เอนก	ทะเบียนเลขที่ ว-๒๐๔-ค-๖๑๑๑
๕) นายสุริยา สอนแก้ว	ทะเบียนเลขที่ ว-๒๐๔-ค-๖๑๑๒
๖) นายวิชาญ ชุณหรัต	ทะเบียนเลขที่ ว-๒๐๔-ค-๖๑๑๓

(นายศิระ จันทร์เฉิด)
นักวิทยาศาสตร์ชำนาญการพิเศษ รักษาราชการแทน
ผู้อำนวยการกองวิจัยและเตือนภัยมลพิษโรงงาน
ปฏิบัติราชการแทนอธิบดีกรมโรงงานอุตสาหกรรม

เอกสารแนบท้ายหนังสือรับต่ออายุขึ้นทะเบียนห้องปฏิบัติการวิเคราะห์เอกชน
บริษัท เอแอลเอส แลบอราทอรี กรุ๊ป (ประเทศไทย) จำกัด เลขทะเบียน ว-๒๐๔
ที่ อก ๐๓๑๐(๑)/ ๑๐๖๙ ลงวันที่ ๒๘ มกราคม ๒๕๖๔

ข. เจ้าหน้าที่ประจำห้องปฏิบัติการวิเคราะห์ จำนวน ๑๖๒ ราย

๑) นางสาวจินดา โชจุลธรรม	ทะเบียนเลขที่ ว-๒๐๔-จ-๔๗๐๘
๒) นางสาวสาวิตรี น้อยเสงี่ยม	ทะเบียนเลขที่ ว-๒๐๔-จ-๔๗๐๙
๓) นางสาวชณัฐกาญจน์ อิ่มชม	ทะเบียนเลขที่ ว-๒๐๔-จ-๔๗๑๐
๔) นางสาวนรินทร์ สายเส็ง	ทะเบียนเลขที่ ว-๒๐๔-จ-๔๗๑๕
๕) นางสาวนันทวดี สมบูรณ์	ทะเบียนเลขที่ ว-๒๐๔-จ-๔๗๑๖
๖) นางสาวศรัณยา เฉลิมธำรงค์	ทะเบียนเลขที่ ว-๒๐๔-จ-๔๗๑๗
๗) นางสาวสรารัศมิ์ มงคลจิรวุฒิ	ทะเบียนเลขที่ ว-๒๐๔-จ-๔๗๑๙
๘) นางสาวศิริลักษณ์ พึ่งแพง	ทะเบียนเลขที่ ว-๒๐๔-จ-๔๗๒๐
๙) นายนพพงศ์ จันทรุพันธุ์	ทะเบียนเลขที่ ว-๒๐๔-จ-๕๔๐๘
๑๐) นายนรเศรษฐ์ โกมาลย์	ทะเบียนเลขที่ ว-๒๐๔-จ-๕๔๑๑
๑๑) นายธันวา จริยา	ทะเบียนเลขที่ ว-๒๐๔-จ-๕๔๑๔
๑๒) นางสาวเกศรินทร์ แก้วมั่น	ทะเบียนเลขที่ ว-๒๐๔-จ-๕๔๑๖
๑๓) นางสาวสุวิมล ชัยเรืองวุฒิ	ทะเบียนเลขที่ ว-๒๐๔-จ-๕๔๑๗
๑๔) นางสาวสุชาดา ธรรมถาวร	ทะเบียนเลขที่ ว-๒๐๔-จ-๕๔๒๑
๑๕) นางสาวเปมิกา ชัยเดชธนกุล	ทะเบียนเลขที่ ว-๒๐๔-จ-๕๔๒๓
๑๖) นางสาวศศิธร หมูสวัสดิ์	ทะเบียนเลขที่ ว-๒๐๔-จ-๕๔๒๔
๑๗) นางสาวสาวลักษณ์ ภู่นภาอำพร	ทะเบียนเลขที่ ว-๒๐๔-จ-๕๔๒๕
๑๘) นายอภิสิทธิ์ สิงหา	ทะเบียนเลขที่ ว-๒๐๔-จ-๕๔๒๖
๑๙) นายศักดิ์สิทธิ์ ไพศาลพิสุทธิ์	ทะเบียนเลขที่ ว-๒๐๔-จ-๕๔๒๗
๒๐) ว่าที่ร้อยตรีหญิง พรรณิภา ขำเจริญ	ทะเบียนเลขที่ ว-๒๐๔-จ-๕๔๒๘
๒๑) นางจิลดา คำภูแก้ว	ทะเบียนเลขที่ ว-๒๐๔-จ-๕๔๓๑
๒๒) นางสาวอรวรรณ รักยง	ทะเบียนเลขที่ ว-๒๐๔-จ-๖๑๑๕
๒๓) นางสาวนพรัตน์ แย้มกรานต์	ทะเบียนเลขที่ ว-๒๐๔-จ-๖๑๑๙
๒๔) นายจุลเดช วารินทร์	ทะเบียนเลขที่ ว-๒๐๔-จ-๖๑๒๐
๒๕) นางสาวตายุรัตน์ ร้องคำ	ทะเบียนเลขที่ ว-๒๐๔-จ-๖๑๒๑
๒๖) นายนคร สุขเจริญ	ทะเบียนเลขที่ ว-๒๐๔-จ-๖๑๒๒
๒๗) นายบัญชา นามเขตต์	ทะเบียนเลขที่ ว-๒๐๔-จ-๖๑๒๓
๒๘) นายพรมมี ศรีปัตเนตร	ทะเบียนเลขที่ ว-๒๐๔-จ-๖๑๒๕
๒๙) นายอุทิศ อุ่นสิม	ทะเบียนเลขที่ ว-๒๐๔-จ-๖๑๒๖
๓๐) ว่าที่ร้อยตรี เฉลิมเกียรติ อมรศรีเสริม	ทะเบียนเลขที่ ว-๒๐๔-จ-๖๑๒๘
๓๑) นางสาววริยา สร้างนา	ทะเบียนเลขที่ ว-๒๐๔-จ-๖๑๒๙
๓๒) นายอนุพงศ์ รัตนศรีประเสริฐ	ทะเบียนเลขที่ ว-๒๐๔-จ-๖๑๓๐
๓๓) นางสาวจุฑารัตน์ โอนสันเทียะ	ทะเบียนเลขที่ ว-๒๐๔-จ-๖๒๔๒
๓๔) นางสาวจารุวรรณ พิมพ์อสิกฤติยา	ทะเบียนเลขที่ ว-๒๐๔-จ-๗๐๗๖

(นายศิระ จันทร์เฉิด)
นักวิทยาศาสตร์ชำนาญการพิเศษ รักษาราชการแทน
ผู้อำนวยการกองวิจัยและเตือนภัยมลพิษโรงงาน
ปฏิบัติราชการแทนอธิบดีกรมควบคุมมลพิษ

๓๕) นางสาวปรางค์ทิพย์...

๓๕) นางสาวปรางค์ทิพย์ กิจไพศาลศักดิ์	ทะเบียนเลขที่ ว-๒๐๔-จ-๗๐๗๙
๓๖) นางสาวเตือนใจ ทางกลาง	ทะเบียนเลขที่ ว-๒๐๔-จ-๗๐๘๐
๓๗) นางสาวจิราพร ศิริเวช	ทะเบียนเลขที่ ว-๒๐๔-จ-๗๐๘๒
๓๘) นายวรากร ผูกรักษ์	ทะเบียนเลขที่ ว-๒๐๔-จ-๗๐๘๓
๓๙) นายทนง วิริยะสหกิจ	ทะเบียนเลขที่ ว-๒๐๔-จ-๗๐๘๔
๔๐) นายธนิต เจนจบ	ทะเบียนเลขที่ ว-๒๐๔-จ-๗๐๘๕
๔๑) นายคณิศร ขำเพชร	ทะเบียนเลขที่ ว-๒๐๔-จ-๗๐๘๖
๔๒) นายอรรคพล นิยมวิทยาพัน	ทะเบียนเลขที่ ว-๒๐๔-จ-๗๐๘๗
๔๓) นายภูวิช พรหมสะอาด	ทะเบียนเลขที่ ว-๒๐๔-จ-๗๐๘๘
๔๔) นายธนเดช โภคาพิพัฒน์	ทะเบียนเลขที่ ว-๒๐๔-จ-๗๐๘๙
๔๕) นายชวฤทธิ์ วงษ์จันทร์	ทะเบียนเลขที่ ว-๒๐๔-จ-๗๐๙๐
๔๖) นายอาทิตย์ ศรีเสน	ทะเบียนเลขที่ ว-๒๐๔-จ-๗๐๙๑
๔๗) นายเจษดินทร์ คงศักดิ์ไทย	ทะเบียนเลขที่ ว-๒๐๔-จ-๗๐๙๒
๔๘) นายจรัส บุญยิ่ง	ทะเบียนเลขที่ ว-๒๐๔-จ-๗๐๙๕
๔๙) นายธนาณัติ เอนก	ทะเบียนเลขที่ ว-๒๐๔-จ-๗๐๙๖
๕๐) นายอภิวัฒน์ หุมหนู	ทะเบียนเลขที่ ว-๒๐๔-จ-๗๐๙๗
๕๑) นางสาวสุภาขวัญ มาก	ทะเบียนเลขที่ ว-๒๐๔-จ-๗๐๙๘
๕๒) นางสาวทัตพร ชวาลสมบูรณ์	ทะเบียนเลขที่ ว-๒๐๔-จ-๗๑๐๐
๕๓) นางสาวธิติมา บุญเพ็ง	ทะเบียนเลขที่ ว-๒๐๔-จ-๗๑๐๑
๕๔) นางสาวกนกอร เข็มเพ็ชร	ทะเบียนเลขที่ ว-๒๐๔-จ-๗๑๐๒
๕๕) นางสาวพัชรียา หงษ์สมดี	ทะเบียนเลขที่ ว-๒๐๔-จ-๗๑๐๓
๕๖) นางสาวภานิดา สุรวงศ์ตระกูล	ทะเบียนเลขที่ ว-๒๐๔-จ-๗๑๐๔
๕๗) นางสาวภานุมาศ นามวัฒน์	ทะเบียนเลขที่ ว-๒๐๔-จ-๗๑๐๕
๕๘) นางสาวอุไรรัตน์ ทึงสร้างแป้น	ทะเบียนเลขที่ ว-๒๐๔-จ-๗๑๐๖
๕๙) นายธีรวัฒน์ ปวงสุข	ทะเบียนเลขที่ ว-๒๐๔-จ-๗๑๐๗
๖๐) นายอิทธิพล ยะโส	ทะเบียนเลขที่ ว-๒๐๔-จ-๗๑๐๘
๖๑) นายประพจน์ วรรณชูชัย	ทะเบียนเลขที่ ว-๒๐๔-จ-๗๑๐๙
๖๒) นายชยธร พวงทิพย์	ทะเบียนเลขที่ ว-๒๐๔-จ-๗๑๑๐
๖๓) นางสาวกนกวรรณ จันทบาล	ทะเบียนเลขที่ ว-๒๐๔-จ-๗๑๑๑
๖๔) นางสาวเกษร หลักบุญ	ทะเบียนเลขที่ ว-๒๐๔-จ-๗๑๑๒
๖๕) นายสิทธิโชค ธงเงิน	ทะเบียนเลขที่ ว-๒๐๔-จ-๗๑๓๓
๖๖) นางศิลาวรรณ ใจบุญ	ทะเบียนเลขที่ ว-๒๐๔-จ-๗๕๐๕
๖๗) นางสาวพรรณธิดา พุ่มคง	ทะเบียนเลขที่ ว-๒๐๔-จ-๗๕๐๘
๖๘) นางสาวศรวณีย์ ยิ่งดี	ทะเบียนเลขที่ ว-๒๐๔-จ-๗๕๐๙
๖๙) นายนวภัทร ศรีวิริยะ	ทะเบียนเลขที่ ว-๒๐๔-จ-๗๕๑๐
๗๐) นายสุวิชา ทองอ่อน	ทะเบียนเลขที่ ว-๒๐๔-จ-๗๕๑๑
๗๑) นายวิญญู บุญตะนัย	ทะเบียนเลขที่ ว-๒๐๔-จ-๗๕๑๓

(นายศิระ จันทร์เฉิด)
นักวิทยาศาสตร์ชำนาญการพิเศษ รักษาราชการแทน
ผู้อำนวยการกองวิจัยและเตือนภัยมลพิษโรงงาน
ปฏิบัติราชการแทนอธิบดีกรมควบคุมมลพิษ

๗๒) นายสมบูรณ์...

๗๒) นายสมบูรณ์ บุตรจันทร์ ทะเบียนเลขที่ ว-๒๐๔-จ-๗๕๑๔
๗๓) นายวิรัตน์ ไชยนะรา ทะเบียนเลขที่ ว-๒๐๔-จ-๗๕๑๕
๗๔) นายนฤเบศน์ เพิ่มพูน ทะเบียนเลขที่ ว-๒๐๔-จ-๗๕๑๖
๗๕) นายจิรณัฐ ขาวละออ ทะเบียนเลขที่ ว-๒๐๔-จ-๗๕๑๗
๗๖) นายสมโภช วันสา ทะเบียนเลขที่ ว-๒๐๔-จ-๗๕๑๙
๗๗) นายอัสรี นามบุรี ทะเบียนเลขที่ ว-๒๐๔-จ-๗๘๑๗
๗๘) นายณัฐนันท์ ปานประเสริฐ ทะเบียนเลขที่ ว-๒๐๔-จ-๗๘๑๙
๗๙) นายอัศวเรศ จ่อสาว ทะเบียนเลขที่ ว-๒๐๔-จ-๗๘๒๐
๘๐) นายประเสริฐ สุระขันธ์ ทะเบียนเลขที่ ว-๒๐๔-จ-๗๘๒๑
๘๑) นายนุกูล จันทร์เนียม ทะเบียนเลขที่ ว-๒๐๔-จ-๗๘๒๒
๘๒) นายพีรพงษ์ ทองคูณปรีดา ทะเบียนเลขที่ ว-๒๐๔-จ-๗๘๒๓
๘๓) นายนฤพล ทองนุช ทะเบียนเลขที่ ว-๒๐๔-จ-๗๘๒๔
๘๔) นายอนุวัฒน์ ม่วงแพร ทะเบียนเลขที่ ว-๒๐๔-จ-๗๘๒๕
๘๕) นายเจตศราวุฒิ ปัตตะมะ ทะเบียนเลขที่ ว-๒๐๔-จ-๗๘๒๖
๘๖) นายกฤษณะ สายวรรณ์ ทะเบียนเลขที่ ว-๒๐๔-จ-๗๘๒๗
๘๗) นายพิชัย บุญยงค์ ทะเบียนเลขที่ ว-๒๐๔-จ-๗๘๒๘
๘๘) นายภานุพงศ์ โฮมวงศ์ ทะเบียนเลขที่ ว-๒๐๔-จ-๗๘๒๙
๘๙) นายสามารถ คุ้มปลี ทะเบียนเลขที่ ว-๒๐๔-จ-๗๘๓๐
๙๐) นายสัญชัย โกศรีนาม ทะเบียนเลขที่ ว-๒๐๔-จ-๗๘๓๑
๙๑) นายณัฐวุฒิ ศรีประเสริฐ ทะเบียนเลขที่ ว-๒๐๔-จ-๗๘๓๒
๙๒) นายชวัลธัช นาคพนม ทะเบียนเลขที่ ว-๒๐๔-จ-๗๘๓๓
๙๓) นายพงศธร ชัยทิพย์ ทะเบียนเลขที่ ว-๒๐๔-จ-๗๘๓๕
๙๔) ว่าที่ร้อยตรี ภาณุพงศ์ แสนศรี ทะเบียนเลขที่ ว-๒๐๔-จ-๗๘๓๖
๙๕) นายสิทธิโชค ทาสีดา ทะเบียนเลขที่ ว-๒๐๔-จ-๗๘๓๗
๙๖) นายธนากร อินสุตา ทะเบียนเลขที่ ว-๒๐๔-จ-๗๘๓๘
๙๗) นางสาววรณิชชา ชาติวันชัย ทะเบียนเลขที่ ว-๒๐๔-จ-๗๘๓๙
๙๘) นางสาวพิมพ์ตะวัน มินากูล ทะเบียนเลขที่ ว-๒๐๔-จ-๗๘๔๑
๙๙) นางสาวเพชรัตน์ สิงห์สมบุญ ทะเบียนเลขที่ ว-๒๐๔-จ-๗๘๔๒
๑๐๐) นางสาวชญานิน พรหมจันทร์ ทะเบียนเลขที่ ว-๒๐๔-จ-๗๘๔๓
๑๐๑) นายกีรติ ทวีราช ทะเบียนเลขที่ ว-๒๐๔-จ-๘๕๘๖
๑๐๒) นายจักริน หมั่นวิชา ทะเบียนเลขที่ ว-๒๐๔-จ-๘๕๘๗
๑๐๓) นายฉัตรชัย สุขเปีย ทะเบียนเลขที่ ว-๒๐๔-จ-๘๕๘๘
๑๐๔) นายณรนนท์ ต๊ะทองคำ ทะเบียนเลขที่ ว-๒๐๔-จ-๘๕๘๙
๑๐๕) นายดุลยพล สนนอก ทะเบียนเลขที่ ว-๒๐๔-จ-๘๕๙๐
๑๐๖) นายทักษ์ดนัย อุบลศรี ทะเบียนเลขที่ ว-๒๐๔-จ-๘๕๙๑
๑๐๗) นายธนศวร นามะกุณณา ทะเบียนเลขที่ ว-๒๐๔-จ-๘๕๙๒
๑๐๘) นายธิติพงศ์ บัวแดง ทะเบียนเลขที่ ว-๒๐๔-จ-๘๕๙๓

(นายศิระ จันทร์เฉิด)
นักวิทยาศาสตร์ชำนาญการพิเศษ รักษาราชการแทน
ผู้อำนวยการกองวิจัยและเตือนภัยสพิษโรงงาน
ปฏิบัติราชการแทนอธิบดีกรมโรงงานอุตสาหกรรม

๑๐๙) นายนนทชัย...

๑๐๙) นายนนทชัย อุปถัมภ์ ทะเบียนเลขที่ ว-๒๐๔-จ-๘๕๙๔
๑๑๐) นายนัฐพล คุณสุทธิ์ ทะเบียนเลขที่ ว-๒๐๔-จ-๘๕๙๕
๑๑๑) นายนันทวัฒน์ สาริน ทะเบียนเลขที่ ว-๒๐๔-จ-๘๕๙๖
๑๑๒) นายปิยะนัฐ พลมะศรี ทะเบียนเลขที่ ว-๒๐๔-จ-๘๕๙๗
๑๑๓) นายพงศ์สิริ โสมเขียว ทะเบียนเลขที่ ว-๒๐๔-จ-๘๕๙๘
๑๑๔) นายพีรพัฒน์ กำคำ ทะเบียนเลขที่ ว-๒๐๔-จ-๘๕๙๙
๑๑๕) นายภาณุพงศ์ มานิตย์ ทะเบียนเลขที่ ว-๒๐๔-จ-๘๖๐๐
๑๑๖) นายมงคล ผลาทิพย์ ทะเบียนเลขที่ ว-๒๐๔-จ-๘๖๐๑
๑๑๗) นายมุนินทร์ พูลศิริ ทะเบียนเลขที่ ว-๒๐๔-จ-๘๖๐๒
๑๑๘) นายสิรินนท์ ทองอั่น ทะเบียนเลขที่ ว-๒๐๔-จ-๘๖๐๓
๑๑๙) นายอเนชา ทันสมัย ทะเบียนเลขที่ ว-๒๐๔-จ-๘๖๐๔
๑๒๐) นายอติศักดิ์ ผมไผ ทะเบียนเลขที่ ว-๒๐๔-จ-๘๖๐๕
๑๒๑) นายอนันตชัย วีสม ทะเบียนเลขที่ ว-๒๐๔-จ-๘๖๐๖
๑๒๒) นายณัฐดนัย เจือละออง ทะเบียนเลขที่ ว-๒๐๔-จ-๘๖๐๗
๑๒๓) นายวรวุธ ดีนัก ทะเบียนเลขที่ ว-๒๐๔-จ-๘๖๐๘
๑๒๔) นายแสงตะวัน นะตะสัต ทะเบียนเลขที่ ว-๒๐๔-จ-๘๖๐๙
๑๒๕) นายยุทธพงศ์ รัตนะ ทะเบียนเลขที่ ว-๒๐๔-จ-๘๖๑๐
๑๒๖) นายชยัณวุฒิ ไชยอะนิจ ทะเบียนเลขที่ ว-๒๐๔-จ-๘๖๑๑
๑๒๗) นายวิศรุต ศรีธรรมมา ทะเบียนเลขที่ ว-๒๐๔-จ-๘๖๑๒
๑๒๘) นายนนทกร เผือกผ่อง ทะเบียนเลขที่ ว-๒๐๔-จ-๘๖๑๓
๑๒๙) นายกำชัย สุทธะ ทะเบียนเลขที่ ว-๒๐๔-จ-๘๖๑๕
๑๓๐) นางสาวณัฐภรณ์ รักทะเล ทะเบียนเลขที่ ว-๒๐๔-จ-๙๒๑๙
๑๓๑) นางสาวประภาภรณ์ บุตรพรม ทะเบียนเลขที่ ว-๒๐๔-จ-๙๒๒๐
๑๓๒) นางสาวนิลาวัลย์ นามพรม ทะเบียนเลขที่ ว-๒๐๔-จ-๙๒๒๑
๑๓๓) นางสาวพัชรินทร์ แสนสร้อย ทะเบียนเลขที่ ว-๒๐๔-จ-๙๒๒๒
๑๓๔) นายไพรวัลย์ เปรียมพิมาย ทะเบียนเลขที่ ว-๒๐๔-จ-๙๒๒๓
๑๓๕) นางสาวศุภมาศ ทองมาก ทะเบียนเลขที่ ว-๒๐๔-จ-๙๒๒๔
๑๓๖) นางสาวลลิตา จิตรสว่าง ทะเบียนเลขที่ ว-๒๐๔-จ-๙๒๒๕
๑๓๗) นางสาวชไมพร เสิกภู่เขียว ทะเบียนเลขที่ ว-๒๐๔-จ-๙๒๒๖
๑๓๘) นางสาวกฤติมาพร คำมีแก่น ทะเบียนเลขที่ ว-๒๐๔-จ-๙๒๒๗
๑๓๙) นางสาวสกุลรัตน์ ภาคภูมิ ทะเบียนเลขที่ ว-๒๐๔-จ-๙๒๒๘
๑๔๐) นางสาวกาญจนา คงคูณ ทะเบียนเลขที่ ว-๒๐๔-จ-๙๒๒๙
๑๔๑) นางสาวไพรินทร์ ศรีรูปี ทะเบียนเลขที่ ว-๒๐๔-จ-๙๒๓๐
๑๔๒) นางสาวทิพเนตร ผุยปัญญา ทะเบียนเลขที่ ว-๒๐๔-จ-๙๒๓๑
๑๔๓) นางสาวสาธิตา ปานทอง ทะเบียนเลขที่ ว-๒๐๔-จ-๙๒๓๒
๑๔๔) นางสาวอริสา ทองนวล ทะเบียนเลขที่ ว-๒๐๔-จ-๙๒๓๓
๑๔๕) นางสาวอรยา ค้าคล่อง ทะเบียนเลขที่ ว-๒๐๔-จ-๙๒๓๔

(นายศิระ จันทร์เฉิด)
นักวิทยาศาสตร์ชำนาญการพิเศษ รักษาราชการแทน
ผู้อำนวยการกองวิจัยและเตือนภัยสพิษโรงงาน
ปฏิบัติราชการแทนอธิบดีกรมโรงงานอุตสาหกรรม

๑๔๖) นางสาวชุดาภรณ์...

๑๔๖) นางสาวชุดาภรณ์ สุนทรสนาน ทะเบียนเลขที่ ว-๒๐๔-จ-๙๒๓๕
๑๔๗) นางสาวสุดารัตน์ นนท์ประสาท ทะเบียนเลขที่ ว-๒๐๔-จ-๙๒๓๖
๑๔๘) นางสาวรัชนีกร เนียมกลาง ทะเบียนเลขที่ ว-๒๐๔-จ-๙๒๓๗
๑๔๙) นางสาวกัญญารัตน์ ศรีนิลทา ทะเบียนเลขที่ ว-๒๐๔-จ-๙๒๓๘
๑๕๐) นางสาวอัญชลี คำจันทร์ ทะเบียนเลขที่ ว-๒๐๔-จ-๙๒๓๙
๑๕๑) นายบุญฤทธิ์ เอี่ยมเทศ ทะเบียนเลขที่ ว-๒๐๔-จ-๙๒๔๐
๑๕๒) นายศิริวัฒน์ พานิชย์ ทะเบียนเลขที่ ว-๒๐๔-จ-๙๒๔๑
๑๕๓) นางสาวศุภรดา ปั้นมยุรา ทะเบียนเลขที่ ว-๒๐๔-จ-๙๒๔๒
๑๕๔) นางสาวพาฤดี คุณนาน ทะเบียนเลขที่ ว-๒๐๔-จ-๙๒๔๓
๑๕๕) นางสาวจิราเจต ฟองดา ทะเบียนเลขที่ ว-๒๐๔-จ-๙๒๔๔
๑๕๖) นางสาวกนกภรณ์ อุระ ทะเบียนเลขที่ ว-๒๐๔-จ-๙๒๔๕
๑๕๗) นางสาวอารยา มีชัย ทะเบียนเลขที่ ว-๒๐๔-จ-๙๒๔๖
๑๕๘) นางสาวจิตสุภา ประเทืองสุข ทะเบียนเลขที่ ว-๒๐๔-จ-๙๒๔๗
๑๕๙) นางสาวอริสา วิริยขันติธรรม ทะเบียนเลขที่ ว-๒๐๔-จ-๙๒๔๘
๑๖๐) นางสาววิชชุตา นาคผจญ ทะเบียนเลขที่ ว-๒๐๔-จ-๙๒๔๙
๑๖๑) นางสาวพนิตา ยอดอินทร์ ทะเบียนเลขที่ ว-๒๐๔-จ-๙๒๕๐
๑๖๒) นางสาวนันทิยา จันทะลุน ทะเบียนเลขที่ ว-๒๐๔-จ-๙๒๕๑

(นายศิระ จันทร์เฉิด)
นักวิทยาศาสตร์ชำนาญการพิเศษ รักษาราชการแทน
ผู้อำนวยการกองวิจัยและเตือนภัยมลพิษโรงงาน
ปฏิบัติราชการแทนอธิบดีกรมโรงงานอุตสาหกรรม

เอกสารแนบท้ายหนังสือรับต่ออายุขึ้นทะเบียนห้องปฏิบัติการวิเคราะห์เอกชน
บริษัท เอแอลเอส แลบอราทอรี กรุ๊ป (ประเทศไทย) จำกัด เลขทะเบียน ว-๒๐๔
ที่ อก ๐๓๑๐(๑)/ ๑๐๖๙ ลงวันที่ ๒๘ มกราคม ๒๕๖๕

ขอบข่ายสารมลพิษที่ได้รับขึ้นทะเบียนจากกรมโรงงานอุตสาหกรรม จำนวน ๓๖๑ รายการ

<u>น้ำเสีย จำนวน 59 รายการ</u>

ลำดับที่	สารมลพิษ	วิธีวิเคราะห์
1	Aldicarb	High-Performance Liquid Chromatographic Method[4]
2	Aldicarb Sulfone	High-Performance Liquid Chromatographic Method[4]
3	Aldicarb Sulfoxide	High-Performance Liquid Chromatographic Method[4]
4	Aldrin	Liquid-Liquid Extraction, Gas Chromatographic Method[4]
5	Arsenic	1) Digestion, Inductively Coupled Plasma Method[4] 2) Digestion, Inductively Coupled Plasma/ Mass Spectrometric Method[4]
6	Barium	1) Digestion, Inductively Coupled Plasma Method[4] 2) Digestion, Inductively Coupled Plasma/ Mass Spectrometric Method[4]
7	α-BHC	Liquid-Liquid Extraction, Gas Chromatographic Method[4]
8	β-BHC	Liquid-Liquid Extraction, Gas Chromatographic Method[4]
9	δ-BHC	Liquid-Liquid Extraction, Gas Chromatographic Method[4]
10	γ-BHC	Liquid-Liquid Extraction, Gas Chromatographic Method[4]
11	Biochemical Oxygen Demand	1) 5-Day BOD Test, Azide Modification Method[4] 2) 5-Day BOD Test, Membrane Electrode Method[4]
12	Carbaryl	High-Performance Liquid Chromatographic Method[4]
13	Carbofuran	High-Performance Liquid Chromatographic Method[4]
14	Cadmium	1) Digestion, Inductively Coupled Plasma Method[4] 2) Digestion, Inductively Coupled Plasma/ Mass Spectrometric Method[4]
15	Chemical Oxygen Demand	1) Closed Reflux, Colorimetric Method[4] 2) Closed Reflux, Tritimetric Method[4]
16	Chlordane	Liquid-Liquid Extraction, Gas Chromatographic Method[4]
17	Chromium	1) Digestion, Inductively Coupled Plasma Method[4] 2) Digestion, Inductively Coupled Plasma/Mass Spectrometric Method[4]
18	Color	ADMI Weighted-Ordinate Spectrophotometric Method

(นางริกาญจน์ ฉัตรสกุลวิไล)
ผู้อำนวยการกลุ่มมาตรฐานวิธีการวิเคราะห์ทดสอบมลพิษ
และทะเบียนห้องปฏิบัติการ

19 Copper...

ลำดับที่	สารมลพิษ	วิธีวิเคราะห์
19	Copper	1) Digestion, Inductively Coupled Plasma Method[4] 2) Digestion, Inductively Coupled Plasma/ Mass Spectrometric Method[4]
20	Cyanide	Distillation, Colorimetric Method[4]
21	2,4´-DDD	Liquid-Liquid Extraction, Gas Chromatographic Method[4]
22	4,4´-DDD	Liquid-Liquid Extraction, Gas Chromatographic Method[4]
23	2,4´-DDE	Liquid-Liquid Extraction, Gas Chromatographic Method[4]
24	4,4´-DDE	Liquid-Liquid Extraction, Gas Chromatographic Method[4]
25	2,4´-DDT	Liquid-Liquid Extraction, Gas Chromatographic Method[4]
26	4,4´-DDT	Liquid-Liquid Extraction, Gas Chromatographic Method[4]
27	Dieldrin	Liquid-Liquid Extraction, Gas Chromatographic Method[4]
28	Endosulfan Sulfate	Liquid-Liquid Extraction, Gas Chromatographic Method[4]
29	Endosulfan I	Liquid-Liquid Extraction, Gas Chromatographic Method[4]
30	Endosulfan II	Liquid-Liquid Extraction, Gas Chromatographic Method[4]
31	Endrin	Liquid-Liquid Extraction, Gas Chromatographic Method[4]
32	Endrin Aldehyde	Liquid-Liquid Extraction, Gas Chromatographic Method[4]
33	Formaldehyde	Distillation, Colorimetric Method[3]
34	Free Chlorine	1) DPD Ferrous Titrimetric Method[4] 2) Iodometric Method[4]
35	Heptachlor	Liquid-Liquid Extraction, Gas Chromatographic Method[4]
36	Heptachlor epoxide	Liquid-Liquid Extraction, Gas Chromatographic Method[4]
37	Hexavalent Chromium	Filtration, Colorimetric Method[4]
38	3-Hydroxycarbofuran	High-Performance Liquid Chromatographic Method[4]
39	Lead	1) Digestion, Inductively Coupled Plasma Method[4] 2) Digestion, Inductively Coupled Plasma/ Mass Spectrometric Method[4]
40	Manganese	1) Digestion, Inductively Coupled Plasma Method[4] 2) Digestion, Inductively Coupled Plasma/ Mass Spectrometric Method[4]
41	Mercury	1) Digestion, Cold-Vapor Atomic Absorption Spectrometric Method[4] 2) Digestion, Inductively Coupled Plasma/Mass spectrometric Method[4]
42	Methiocarb	High-Performance Liquid Chromatographic Method[4]
43	Methoxychlor	Liquid-Liquid Extraction, Gas Chromatographic Method[4]

44 Methomyl...

(นางริกาญจน์ ฉัตรสกุลวิไล)
ผู้อำนวยการกลุ่มมาตรฐานวิธีการวิเคราะห์ทดสอบมลพิษ
และทะเบียนห้องปฏิบัติการ

ลำดับที่	สารมลพิษ	วิธีวิเคราะห์
44	Methomyl	High-Performance Liquid Chromatographic Method[4]
45	Nickel	1) Digestion, Inductively Coupled Plasma Method[4] 2) Digestion, Inductively Coupled Plasma/ Mass Spectrometric Method[4]
46	Oil & Grease	1) Liquid-Liquid, Partition-Gravimetric Method[4] 2) Soxhlet Extraction Method[4]
47	Oxamyl	High-Performance Liquid Chromatographic Method[4]
48	Propoxur	High-Performance Liquid Chromatographic Method[4]
49	pH	Electrometric Method[4]
50	Phenols	1) Distillation, Chloroform Extraction Method[4] 2) Distillation, Direct Photometric Method[4]
51	Selenium	1) Digestion, Inductively Coupled Plasma Method[4] 2) Digestion, Inductively Coupled Plasma/ Mass Spectrometric Method[4]
52	Sulfide	Iodometric Method[4]
53	Temperature	Laboratory and Field Methods[4]
54	Total Dissolved Solids	Dried at 180 ^{0}C[4]
55	Total Kjeldahl Nitrogen	Semi-Micro Kjeldahl Method[4]
56	Total Suspended Solids	Dried at 103-105 ^{0}C[4]
57	Toxaphene	Liquid-Liquid Extraction, Gas Chromatographic Method[4]
58	Trivalent Chromium	1) Digestion, Inductively Coupled Plasma Method; Colorimetric Method; Calculation[4] 2) Digestion, Inductively Coupled Plasma/ Mass Spectrometric Method; Colorimetric Method; Calculation[4]
59	Zinc	1) Digestion, Inductively Coupled Plasma Method[4] 2) Digestion, Inductively Coupled Plasma/Mass Spectrometric Method[4]

<u>น้ำใต้ดิน จำนวน 126 รายการ</u>

ลำดับที่	สารมลพิษ	วิธีวิเคราะห์
1	Acenaphthene	Liquid-Liquid Extraction, Gas Chromatographic/ Mass Spectrometric Method[4]
2	Acetone	Purge and Trap, Gas Chromatographic/ Mass Spectrometric Method[4]

3 Aldrin...

(นางริกาญจน์ ฉัตรสกุลวิไล)
ผู้อำนวยการกลุ่มมาตรฐานวิธีการวิเคราะห์ทดสอบมลพิษ
และทะเบียนห้องปฏิบัติการ

ลำดับที่	สารมลพิษ	วิธีวิเคราะห์
3	Aldrin	Liquid-Liquid Extraction, Gas Chromatographic/ Mass Spectrometric Method[4]
4	Anthracene	Liquid-Liquid Extraction, Gas Chromatographic/ Mass Spectrometric Method[4]
5	Antimony	1) Digestion, Inductively Coupled Plasma Method[4] 2) Digestion, Inductively Coupled Plasma/ Mass Spectrometric Method[4]
6	Arsenic	1) Digestion, Inductively Coupled Plasma Method[4] 2) Digestion, Inductively Coupled Plasma/ Mass Spectrometric Method[4]
7	Atrazine	Liquid-Liquid Extraction, Gas Chromatographic/ Mass Spectrometric Method[4]
8	Barium	1) Digestion, Inductively Coupled Plasma Method[4] 2) Digestion, Inductively Coupled Plasma/ Mass Spectrometric Method[4]
9	Benz(a)anthracene	Liquid-Liquid Extraction, Gas Chromatographic/ Mass Spectrometric Method[4]
10	Benzene	Purge and Trap, Gas Chromatographic/ Mass Spectrometric Method[4]
11	Benzo(b)fluoranthene	Liquid-Liquid Extraction, Gas Chromatographic/ Mass Spectrometric Method[4]
12	Benzo(k)fluoranthene	Liquid-Liquid Extraction, Gas Chromatographic/ Mass Spectrometric Method[4]
13	Benzoic Acid	Liquid-Liquid Extraction, Gas Chromatographic/ Mass Spectrometric Method[4]
14	Benzo(a)pyrene	Liquid-Liquid Extraction, Gas Chromatographic/ Mass Spectrometric Method[4]
15	Benzo[g,h,i]perylene	Liquid-Liquid Extraction, Gas Chromatographic/ Mass Spectrometric Method[4]
16	Beryllium	1) Digestion, Inductively Coupled Plasma Method[4] 2) Digestion, Inductively Coupled Plasma/ Mass Spectrometric Method[4]
17	Bis(2-chloroethyl)ether	Liquid-Liquid Extraction, Gas Chromatographic/ Mass Spectrometric Method[4]

18 Bis(2-ethylhexyl)phthalate...

(นางริกาญจน์ ฉัตรสกุลวิไล)
ผู้อำนวยการกลุ่มมาตรฐานวิธีการวิเคราะห์ทดสอบมลพิษ
แทนอธิบดีกรมควบคุมมลพิษ

ลำดับที่	สารมลพิษ	วิธีวิเคราะห์
18	Bis(2-ethylhexyl)phthalate	Liquid-Liquid Extraction, Gas Chromatographic/ Mass Spectrometric Method[4]
19	Bromodichloromethane	Purge and Trap, Gas Chromatographic/ Mass Spectrometric Method[4]
20	Bromoform	Purge and Trap, Gas Chromatographic/ Mass Spectrometric Method[4]
21	Butanol	Purge and Trap, Gas Chromatographic/ Mass Spectrometric Method[4] Equilibrium Headspace, Gas Chromatographic/ Mass Spectrometric Method[4]
22	Butyl Benzyl Phthalate	Liquid-Liquid Extraction, Gas Chromatographic/ Mass Spectrometric Method[4]
23	Cadmium	1) Digestion, Inductively Coupled Plasma Method[4] 2) Digestion, Inductively Coupled Plasma/ Mass Spectrometric Method[4]
24	Carbazole	Liquid-Liquid Extraction, Gas Chromatographic/ Mass Spectrometric Method[4]
25	Carbon Disulfide	Purge and Trap, Gas Chromatographic/ Mass Spectrometric Method[4]
26	Carbon tetrachloride	Purge and Trap, Gas Chromatographic/ Mass Spectrometric Method[4]
27	Chlordane	Liquid-Liquid Extraction, Gas Chromatographic/ Mass Spectrometric Method[4]
28	p-Chloroaniline	Liquid-Liquid Extraction, Gas Chromatographic/ Mass Spectrometric Method[4]
29	Chlorobenzene	Purge and Trap, Gas Chromatographic/ Mass Spectrometric Method[4]
30	Chlorodibromomethane	Purge and Trap, Gas Chromatographic/ Mass Spectrometric Method[4]
31	Chloroform	Purge and Trap, Gas Chromatographic/ Mass Spectrometric Method[4]
32	2-Chlorophenol	Liquid-Liquid Extraction, Gas Chromatographic/ Mass Spectrometric Method[4]
33	Chromium	1) Digestion, Inductively Coupled Plasma Method[4] 2) Digestion, Inductively Coupled Plasma/ Mass Spectrometric Method[4]

34 Chromium (III)...

(นางริกาญจน์ ฉัตรสกุลวิไล)
ผู้อำนวยการกลุ่มมาตรฐานวิธีการวิเคราะห์ทดสอบมลพิษ

ลำดับที่	สารมลพิษ	วิธีวิเคราะห์
34	Chromium (III)	1) Digestion, Inductively Coupled Plasma Method; Colorimetric Method; Calculation[4] 2) Digestion, Inductively Coupled Plasma/ Mass Spectrometric Method; Colorimetric Method; Calculation[4]
35	Chromium (VI)	Colorimetric Method[4]
36	Chrysene	Liquid-Liquid Extraction, Gas Chromatographic/ Mass Spectrometric Method[4]
37	Cyanide	Distillation, Colorimetric Method[4]
38	2,4-D	Liquid-Liquid Extraction, Gas Chromatographic/ Mass Spectrometric Method[4]
39	DDD	Liquid-Liquid Extraction, Gas Chromatographic/ Mass Spectrometric Method[4]
40	DDE	Liquid-Liquid Extraction, Gas Chromatographic/ Mass Spectrometric Method[4]
41	DDT	Liquid-Liquid Extraction, Gas Chromatographic/ Mass Spectrometric Method[4]
42	Dibenz(a,h)anthracene	Liquid-Liquid Extraction, Gas Chromatographic/ Mass Spectrometric Method[4]
43	Di-n-Butyl Phthalate	Liquid-Liquid Extraction, Gas Chromatographic/ Mass Spectrometric Method[4]
44	1,2-Dichlorobenzene	Purge and Trap, Gas Chromatographic/ Mass Spectrometric Method[4]
45	1,3-Dichlorobenzene	Purge and Trap, Gas Chromatographic/ Mass Spectrometric Method[4]
46	1,4-Dichlorobenzene	Purge and Trap, Gas Chromatographic/ Mass Spectrometric Method[4]
47	3,3-Dichlorobenzidine	Liquid-Liquid Extraction, Gas Chromatographic/ Mass Spectrometric Method[4]
48	1,1-Dichloroethane	Purge and Trap, Gas Chromatographic/ Mass Spectrometric Method[4]
49	1,2-Dichloroethane	Purge and Trap, Gas Chromatographic/ Mass Spectrometric Method[4]
50	1,1-Dichloroethylene	Purge and Trap, Gas Chromatographic/ Mass Spectrometric Method[4]

(นางริกาญจน์ ฉัตรสกุลวิไล)
ผู้อำนวยการกลุ่มมาตรฐานวิธีการวิเคราะห์ทดสอบมลพิษ
และทะเบียนห้องปฏิบัติการ

51 cis-1,2-Dichloroethylene...

ลำดับที่	สารมลพิษ	วิธีวิเคราะห์
51	cis-1,2-Dichloroethylene	Purge and Trap, Gas Chromatographic/ Mass Spectrometric Method[4]
52	trans-1,2-Dichloroethylene	Purge and Trap, Gas Chromatographic/ Mass Spectrometric Method[4]
53	2,4-Dichlorophenol	Liquid-Liquid Extraction, Gas Chromatographic/ Mass Spectrometric Method[4]
54	1,2-Dichloropropane	Purge and Trap, Gas Chromatographic/ Mass Spectrometric Method[4]
55	1,3-Dichloropropane	Purge and Trap, Gas Chromatographic/ Mass Spectrometric Method[4]
56	1,3-Dichloropropene	Purge and Trap, Gas Chromatographic/ Mass Spectrometric Method[4]
57	Dieldrin	Liquid-Liquid Extraction, Gas Chromatographic/ Mass Spectrometric Method[4]
58	Diethyl Phthalate	Liquid-Liquid Extraction, Gas Chromatographic/ Mass Spectrometric Method[4]
59	2,4-Dimethylphenol	Liquid-Liquid Extraction, Gas Chromatographic/ Mass Spectrometric Method[4]
60	2,4-Dinitrophenol	Liquid-Liquid Extraction, Gas Chromatographic/ Mass Spectrometric Method[4]
61	2,4-Dinitrotoluene	Liquid-Liquid Extraction, Gas Chromatographic/ Mass Spectrometric Method[4]
62	2,6-Dinitrotoluene	Liquid-Liquid Extraction, Gas Chromatographic/ Mass Spectrometric Method[4]
63	Di-n-Octyl Phthalate	Liquid-Liquid Extraction, Gas Chromatographic/ Mass Spectrometric Method[4]
64	Endosulfan	Liquid-Liquid Extraction, Gas Chromatographic/ Mass Spectrometric Method[4]
65	Endrin	Liquid-Liquid Extraction, Gas Chromatographic/ Mass Spectrometric Method[4]
66	Ethylbenzene	Purge and Trap, Gas Chromatographic/ Mass Spectrometric Method[4]
67	Fluoranthene	Liquid-Liquid Extraction, Gas Chromatographic/ Mass Spectrometric Method[4]

(นางริกาญจน์ ฉัตรสกุลวิไล)
ผู้อำนวยการกลุ่มมาตรฐานวิธีการวิเคราะห์ทดสอบมลพิษ
และทะเบียนห้องปฏิบัติการ

68 Fluorene...

ลำดับที่	สารมลพิษ	วิธีวิเคราะห์
68	Fluorene	Liquid-Liquid Extraction, Gas Chromatographic/ Mass Spectrometric Method[4]
69	Heptachlor	Liquid-Liquid Extraction, Gas Chromatographic/ Mass Spectrometric Method[4]
70	Heptachlor epoxide	Liquid-Liquid Extraction, Gas Chromatographic/ Mass Spectrometric Method[4]
71	Hexachlorobenzene	Liquid-Liquid Extraction, Gas Chromatographic/ Mass Spectrometric Method[4]
72	Hexachloro-1,3-butadiene	Purge and Trap, Gas Chromatographic/ Mass Spectrometric Method[4]
73	n-Hexane	Purge and Trap, Gas Chromatographic/ Mass Spectrometric Method[4]
74	α-HCH	Liquid-Liquid Extraction, Gas Chromatographic/ Mass Spectrometric Method[4]
75	β-HCH	Liquid-Liquid Extraction, Gas Chromatographic/ Mass Spectrometric Method[4]
76	γ-HCH	Liquid-Liquid Extraction, Gas Chromatographic/ Mass Spectrometric Method[4]
77	Hexachlorocyclopentadiene	Liquid-Liquid Extraction, Gas Chromatographic/ Mass Spectrometric Method[4]
78	Hexachloroethane	Liquid-Liquid Extraction, Gas Chromatographic/ Mass Spectrometric Method[4]
79	Indeno(1,2,3-cd)pyrene	Liquid-Liquid Extraction, Gas Chromatographic/ Mass Spectrometric Method[4]
80	Isophorone	Liquid-Liquid Extraction, Gas Chromatographic/ Mass Spectrometric Method[4]
81	Lead	1) Digestion, Inductively Coupled Plasma Method[4] 2) Digestion, Inductively Coupled Plasma/ Mass Spectrometric Method[4]
82	Manganese	1) Digestion, Inductively Coupled Plasma Method[4] 2) Digestion, Inductively Coupled Plasma/ Mass Spectrometric Method[4]
83	Mercury	1) Cold Vapor Atomic Absorption Spectrometric Method[4] 2) Digestion, Inductively Coupled Plasma/ Mass Spectrometric Method[4]

84 Methanol...

(นางริกาญจน์ ฉัตรสกุลวิไล)
ผู้อำนวยการกลุ่มมาตรฐานวิธีการวิเคราะห์ทดสอบมลพิษ
และทะเบียนห้องปฏิบัติการ

ลำดับที่	สารมลพิษ	วิธีวิเคราะห์
84	Methanol	1) Purge and Trap, Gas Chromatographic/ Mass Spectrometric Method[4] 2) Equilibrium Headspace, Gas Chromatographic/ Mass Spectrometric Method[4]
85	Methoxychlor	Liquid-Liquid Extraction, Gas Chromatographic/ Mass Spectrometric Method[4]
86	Methyl Bromide	Purge and Trap, Gas Chromatographic/ Mass Spectrometric Method[4]
87	Methylene Chloride	Purge and Trap, Gas Chromatographic/ Mass Spectrometric Method[4]
88	2-Methylphenol	Liquid-Liquid Extraction, Gas Chromatographic/ Mass Spectrometric Method[4]
89	2-Methylnapthalene	Liquid-Liquid Extraction, Gas Chromatographic/ Mass Spectrometric Method[4]
90	Methyl tert-Butyl Ether	Purge and Trap, Gas Chromatographic/ Mass Spectrometric Method[4]
91	Naphthalene	Liquid-Liquid Extraction, Gas Chromatographic/ Mass Spectrometric Method[4]
92	Nickel	1) Digestion, Inductively Coupled Plasma Method[4] 2) Digestion, Inductively Coupled Plasma/ Mass Spectrometric Method[4]
93	Nitrobenzene	Liquid-Liquid Extraction, Gas Chromatographic/ Mass Spectrometric Method[4]
94	N-Nitrosodiphenylamine	Liquid-Liquid Extraction, Gas Chromatographic/ Mass Spectrometric Method[4]
95	N-Nitrosodi-n-Propylamine	Liquid-Liquid Extraction, Gas Chromatographic/ Mass Spectrometric Method[4]
96	Polychlorinated Biphenyls - PCB 1016 - PCB 1221 - PCB 1232 - PCB 1242 - PCB 1248 - PCB 1254 - PCB 1260	Liquid-Liquid Extraction, Gas Chromatographic/ Mass Spectrometric Method[4]

97 Pentachlorophenol...

(นางริกาญจน์ ฉัตรสกุลวิไล)
ผู้อำนวยการกลุ่มมาตรฐานวิธีการวิเคราะห์ทดสอบมลพิษ
และทะเบียนห้องปฏิบัติการ

ลำดับที่	สารมลพิษ	วิธีวิเคราะห์
97	Pentachlorophenol	Liquid-Liquid Extraction, Gas Chromatographic/ Mass Spectrometric Method[4]
98	pH	Electrometric Method[4]
99	Phenanthrene	Liquid-Liquid Extraction, Gas Chromatographic/ Mass Spectrometric Method[4]
100	Phenol	1) Distillation, Direct Photometric Method[4] 2) Liquid-Liquid Extraction, Gas Chromatographic/ Mass Spectrometric Method[4]
101	Pyrene	Liquid-Liquid Extraction, Gas Chromatographic/ Mass Spectrometric Method[4]
102	Selenium	1) Digestion, Inductively Coupled Plasma Method[4] 2) Digestion, Inductively Coupled Plasma/ Mass Spectrometric Method[4]
103	Silver	1) Digestion, Inductively Coupled Plasma Method[4] 2) Digestion, Inductively Coupled Plasma/ Mass Spectrometric Method[4]
104	Styrene	Purge and Trap, Gas Chromatographic/ Mass Spectrometric Method[4]
105	1,1,2,2-Tetrachloroethane	Purge and Trap, Gas Chromatographic/ Mass Spectrometric Method[4]
106	Tetrachloroethylene	Purge and Trap, Gas Chromatographic/ Mass Spectrometric Method[4]
107	Toluene	Purge and Trap, Gas Chromatographic/ Mass Spectrometric Method[4]
108	Toxaphene	Liquid-Liquid Extraction, Gas Chromatographic/ Mass Spectrometric Method[4]
109	TPH (C_5-C_8)	Purge and Trap, Gas Chromatographic/ Mass Spectrometric Method[13,24]
110	TPH ($C_{>8}$-C_{16})	Solvent Extraction, Gas Chromatographic Method[9,21]
111	TPH ($C_{>16}$-C_{35})	Solvent Extraction, Gas Chromatographic Method[9,21]
112	1,2,4-Trichlorobenzene	Purge and Trap, Gas Chromatographic/ Mass Spectrometric Method[4]
113	1,1,1-Trichloroethane	Purge and Trap, Gas Chromatographic/ Mass Spectrometric Method[4]

114 1,1,2-Trichloroethane...

(นางริกาญจน์ ฉัตรสกุลวิไล)
ผู้อำนวยการกลุ่มมาตรฐานวิธีการวิเคราะห์ทดสอบมลพิษ
และทะเบียนห้องปฏิบัติการ

ลำดับที่	สารมลพิษ	วิธีวิเคราะห์
114	1,1,2-Trichloroethane	Purge and Trap, Gas Chromatographic/ Mass Spectrometric Method[4]
115	Trichloroethylene	Purge and Trap, Gas Chromatographic/ Mass Spectrometric Method[4]
116	2,4,5-Trichlorophenol	Liquid-Liquid Extraction, Gas Chromatographic/ Mass Spectrometric Method[4]
117	2,4,6-Trichlorophenol	Liquid-Liquid Extraction, Gas Chromatographic/ Mass Spectrometric Method[4]
118	1,3,5-Trimethylbenzene	Purge and Trap, Gas Chromatographic/ Mass Spectrometric Method[4]
119	Vanadium	1) Digestion, Inductively Coupled Plasma Method[4] 2) Digestion, Inductively Coupled Plasma/ Mass Spectrometric Method[4]
120	Vinyl Acetate	Purge and Trap, Gas Chromatographic/ Mass Spectrometric Method[4]
121	Vinyl Chloride	Purge and Trap, Gas Chromatographic/ Mass Spectrometric Method[4]
122	m-Xylene	Purge and Trap, Gas Chromatographic/ Mass Spectrometric Method[4]
123	o-Xylene	Purge and Trap, Gas Chromatographic/ Mass Spectrometric Method[4]
124	p-Xylene	Purge and Trap, Gas Chromatographic/ Mass Spectrometric Method[4]
125	Xylene (Total)	Purge and Trap, Gas Chromatographic/ Mass Spectrometric Method[4]
126	Zinc	1) Digestion, Inductively Coupled Plasma Method[4] 2) Digestion, Inductively Coupled Plasma/ Mass Spectrometric Method[4]

<u>อากาศเสีย (ปล่องระบาย) จำนวน 16 รายการ</u>

ลำดับที่	สารมลพิษ	วิธีวิเคราะห์
1	Antimony	Isokinetic, Digestion, Inductively Coupled Plasma Method[5]
2	Arsenic	Isokinetic, Digestion, Inductively Coupled Plasma Method[5]

3 Carbon Monoxide...

(นางริกาญจน์ ฉัตรสกุลวิไล)
ผู้อำนวยการกลุ่มมาตรฐานวิธีการวิเคราะห์ทดสอบมลพิษ

ลำดับที่	สารมลพิษ	วิธีวิเคราะห์
3	Carbon Monoxide	1) Sampling Bag Non-Dispersive Infrared Method[5] 2) Non-Dispersive Infrared Method[5] 3) Instrumental Analyzer Method[5]
4	Chlorine	1) Absorption Sampling, Ion Chromatographic Method[5] 2) Isokinetic Sampling, Ion Chromatographic Method [5]
5	Copper	Isokinetic, Digestion, Inductively Coupled Plasma Method[5]
6	Dioxins	Isokinetic Sampling, Analysis by ISO/IEC 17025 Accredited Laboratory or Analysis by Department of Industrial Works Registered Laboratory (Dioxins/Furans Analysis Approved)[5]
7	Hydrogen Chloride	1) Absorption Sampling, Ion Chromatographic Method[5] 2) Isokinetic Sampling, Ion Chromatographic Method[5]
8	Hydrogen Sulfide	Absorption Sampling, Iodometric Method[5]
9	Lead	Isokinetic, Digestion, Inductively Coupled Plasma Method[5]
10	Mercury	1) Isokinetic Sampling, Digestion, Cold-Vapor Atomic Absorption Spectrometric Method[5] 2) Isokinetic, Digestion, Inductively Coupled Plasma Method[5]
11	Opacity	Ringelmann's Method[2]
12	Oxides of Nitrogen	1) Absorption Sampling, Phenoldisulfonic Acid Method[5] 2) Chemiluminescence Method[5] 3) Instrumental Analyzer Method[5]
13	Sulfur Dioxide	1) Absorption Sampling, Barium-Thorin Titrimetric Method[5] 2) UV Fluorescence Method[5] 3) Instrumental Analyzer Method[5]
14	Sulfuric Acid	Isokinetic Sampling, Barium-Thorin Titrimetric Method[5]
15	Total Suspended Particulate	Isokinetic Sampling, Gravimetric Method[5]
16	Xylene	Adsorption Sampling, Gas Chromatographic Method[5]

(นางริกาญจน์ ฉัตรสกุลวิไล)
ผู้อำนวยการกลุ่มมาตรฐานวิธีการวิเคราะห์ทดสอบมลพิษ

สิ่งปฏิกูล...

สิ่งปฏิกูลหรือวัสดุที่ไม่ใช้แล้ว จำนวน 35 รายการ

ลำดับที่	สารมลพิษ	วิธีวิเคราะห์
1	Aldrin	1) Waste Extraction, Separatory Funnel Liquid-Liquid Extraction, Gas Chromatographic/Mass Spectrometric Method[1,9,25] 2) Soxhlet Extraction, Gas Chromatographic Method [10,22] 3) Automated Soxhlet Extraction, Gas Chromatographic Method [22,31]
2	Antimony	1) Waste Extraction, Digestion, Inductively Coupled Plasma Method[1,6,15] 2) Waste Extraction, Digestion, Inductively Coupled Plasma/Mass Spectrometric Method[1,6,16] 3) Digestion, Inductively Coupled Plasma Method[7,15] 4) Digestion, Inductively Coupled Plasma/ Mass Spectrometric Method[7,16]
3	Arsenic	1) Waste Extraction, Digestion, Inductively Coupled Plasma Method[1,6,15] 2) Waste Extraction, Digestion, Inductively Coupled Plasma/Mass Spectrometric Method[1,6,16] 3) Digestion, Inductively Coupled Plasma Method[7,15] 4) Digestion, Inductively Coupled Plasma/ Mass Spectrometric Method[7,16]
4	Barium	1) Waste Extraction, Digestion, Inductively Coupled Plasma Method[1,6,15] 2) Waste Extraction, Digestion, Inductively Coupled Plasma/Mass Spectrometric Method[1,6,16] 3) Digestion, Inductively Coupled Plasma Method[7,15] 4) Digestion, Inductively Coupled Plasma/ Mass Spectrometric Method[7,16]
5	Beryllium	1) Waste Extraction, Digestion, Inductively Coupled Plasma Method[1,6,15] 2) Waste Extraction, Digestion, Inductively Coupled Plasma/Mass Spectrometric Method[1,6,16] 3) Digestion, Inductively Coupled Plasma Method[7,15] 4) Digestion, Inductively Coupled Plasma/ Mass Spectrometric Method[7,16]

(นางริกาญจน์ ฉัตรสกุลวิไล)
ผู้อำนวยการกลุ่มมาตรฐานวิธีการวิเคราะห์ทดสอบมลพิษ
และทะเบียนห้องปฏิบัติการ

6 Cadmium...

ลำดับที่	สารมลพิษ	วิธีวิเคราะห์
6	Cadmium	1) Waste Extraction, Digestion, Inductively Coupled Plasma Method[1,6,15] 2) Waste Extraction, Digestion, Inductively Coupled Plasma/Mass Spectrometric Method[1,6,16] 3) Digestion, Inductively Coupled Plasma Method[7,15] 4) Digestion, Inductively Coupled Plasma/ Mass Spectrometric Method[7,16]
7	Chlordane	1) Waste Extraction, Separatory Funnel Liquid-Liquid Extraction, Gas Chromatographic/Mass Spectrometric Method[1,19,25] 2) Soxhlet Extraction, Gas Chromatographic Method [10,22] 3) Automated Soxhlet Extraction, Gas Chromatographic Method [22,31]
8	Chromium	1) Waste Extraction, Digestion, Inductively Coupled Plasma Method[1,6,15] 2) Waste Extraction, Digestion, Inductively Coupled Plasma/Mass Spectrometric Method[1,6,16] 3) Digestion, Inductively Coupled Plasma Method[7,15] 4) Digestion, Inductively Coupled Plasma/ Mass Spectrometric Method[7,16]
9	Chromium (III)	1) Waste Extraction, Digestion, Inductively Coupled Plasma Method; Waste Extraction, Colorimetric Method; Calculation Method[1,6,15,17] 2) Waste Extraction, Digestion, Inductively Coupled Plasma/Mass Spectrometric Method; Waste Extraction, Colorimetric Method; Calculation Method[1,6,16,17] 3) Digestion, Inductively Coupled Plasma Method; Alkaline Digestion, Colorimetric Method; Calculation Method[7,8,15,17] 4) Digestion, Inductively Coupled Plasma/ Mass Spectrometric Method; Alkaline Digestion, Colorimetric Method; Calculation Method[7,8, 16,17]
10	Chromium (VI)	1) Waste Extraction, Colorimetric Method[1,6,17] 2) Alkaline Digestion, Colorimetric Method[8,17]

(นางริกาญจน์ ฉัตรสกุลวิไล)
ผู้อำนวยการกลุ่มมาตรฐานวิธีการวิเคราะห์ทดสอบมลพิษ
กองทะเบียนห้องปฏิบัติการ

11 Cobalt...

ลำดับที่	สารมลพิษ	วิธีวิเคราะห์
11	Cobalt	1) Waste Extraction, Digestion, Inductively Coupled Plasma Method[1,6,15] 2) Waste Extraction, Digestion, Inductively Coupled Plasma/Mass Spectrometric Method[1,6,16] 3) Digestion, Inductively Coupled Plasma Method[7,15] 4) Digestion, Inductively Coupled Plasma/ Mass Spectrometric Method[7,16]
12	Copper	1) Waste Extraction, Digestion, Inductively Coupled Plasma Method[1,6,15] 2) Waste Extraction, Digestion, Inductively Coupled Plasma/Mass Spectrometric Method[1,6,16] 3) Digestion, Inductively Coupled Plasma Method[7,15] 4) Digestion, Inductively Coupled Plasma/ Mass Spectrometric Method[7,16]
13	2,4-D	1) Waste Extraction, Separatory Funnel Liquid-Liquid Extraction, Gas Chromatographic/Mass Spectrometric Method[1,9,25] 2) Soxhlet Extraction, Gas Chromatographic Method[10,22] 3) Automated Soxhlet Extraction, Gas Chromatographic Method [22,31]
14	DDD	1) Waste Extraction, Separatory Funnel Liquid-Liquid Extraction, Gas Chromatographic/Mass Spectrometric Method[1,9,25] 2) Soxhlet Extraction, Gas Chromatographic Method[10,22] 3) Automated Soxhlet Extraction, Gas Chromatographic Method [22,31]
15	DDE	1) Waste Extraction, Separatory Funnel Liquid-Liquid Extraction, Gas Chromatographic/Mass Spectrometric Method[1,9,25] 2) Soxhlet Extraction, Gas Chromatographic Method[10,22] 3) Automated Soxhlet Extraction, Gas Chromatographic Method [22,31]
16	DDT	1) Waste Extraction, Separatory Funnel Liquid-Liquid Extraction, Gas Chromatographic/Mass Spectrometric Method[1,9,25]

(นางริกาญจน์ ฉัตรสกุลวิไล)
ผู้อำนวยการกลุ่มมาตรฐานวิธีการวิเคราะห์ทดสอบมลพิษ
กองทะเบียนห้องปฏิบัติการ

2) Soxhlet...

ลำดับที่	สารมลพิษ	วิธีวิเคราะห์
		2) Soxhlet Extraction, Gas Chromatographic Method[10,22] 3) Automated Soxhlet Extraction, Gas Chromatographic Method [22,31]
17	Dieldrin	1) Waste Extraction, Separatory Funnel Liquid-Liquid Extraction, Gas Chromatographic/Mass Spectrometric Method[1,9,25] 2) Soxhlet Extraction, Gas Chromatographic Method[10,22] 3) Automated Soxhlet Extraction, Gas Chromatographic Method [22,31]
18	Endrin	1) Waste Extraction, Separatory Funnel Liquid-Liquid Extraction, Gas Chromatographic/Mass Spectrometric Method[1,9,25] 2) Soxhlet Extraction, Gas Chromatographic Method[10,22] 3) Automated Soxhlet Extraction, Gas Chromatographic Method [22,31]
19	Heptachlor	1) Waste Extraction, Separatory Funnel Liquid-Liquid Extraction, Gas Chromatographic/Mass Spectrometric Method[1,9,25] 2) Soxhlet Extraction, Gas Chromatographic Method[10,22] 3) Automated Soxhlet Extraction, Gas Chromatographic Method [22,31]
20	Lead	1) Waste Extraction, Digestion, Inductively Coupled Plasma Method[1,6,15] 2) Waste Extraction, Digestion, Inductively Coupled Plasma/Mass Spectrometric Method[1,6,16] 3) Digestion, Inductively Coupled Plasma Method[7,15] 4) Digestion, Inductively Coupled Plasma/ Mass Spectrometric Method[7,16]
21	Lindane	1) Waste Extraction, Separatory Funnel Liquid-Liquid Extraction, Gas Chromatographic/Mass Spectrometric Method[1,9,25] 2) Soxhlet Extraction, Gas Chromatographic Method [10,22] 3) Automated Soxhlet Extraction, Gas Chromatographic Method [22,31]
22	Mercury	1) Waste Extraction, Digestion, Cold-Vapor Atomic Absorption Spectrometric Method[1,6,18]

2) Waste Extraction...

(นางริกาญจน์ ฉัตรสกุลวิไล)
ผู้อำนวยการกลุ่มมาตรฐานวิธีการวิเคราะห์ทดสอบมลพิษ

ลำดับที่	สารมลพิษ	วิธีวิเคราะห์
		2) Waste Extraction, Thermal Decomposition Amalgamation and Atomic Absorption Spectrometric Method[1,6,19] 3) Waste Extraction, Digestion, Cold-Vapor Atomic Fluorescence Spectrometric Method[1,6,20] 4) Digestion, Cold-Vapor Atomic Absorption Spectrometric Method[18] 5) Thermal Decomposition Amalgamation and Atomic Absorption Spectrometric Method[19] 6) Digestion, Cold-Vapor Atomic Fluorescence Spectrometric Method[20]
23	Methoxychlor	1) Waste Extraction, Separatory Funnel Liquid-Liquid Extraction, Gas Chromatographic/Mass Spectrometric Method[1,9,25] 2) Soxhlet Extraction, Gas Chromatographic Method [10,22] 3) Automated Soxhlet Extraction, Gas Chromatographic Method [22,31]
24	Mirex	1) Waste Extraction, Separatory Funnel Liquid-Liquid Extraction, Gas Chromatographic/Mass Spectrometric Method[1,9,25] 2) Soxhlet Extraction, Gas Chromatographic Method [10,22] 3) Automated Soxhlet Extraction, Gas Chromatographic Method [22,31]
25	Molybdenum	1) Waste Extraction, Digestion, Inductively Coupled Plasma Method[1,6,15] 2) Waste Extraction, Digestion, Inductively Coupled Plasma/Mass Spectrometric Method[1,6,16] 3) Digestion, Inductively Coupled Plasma Method[7,15] 4) Digestion, Inductively Coupled Plasma/ Mass Spectrometric Method[7,16]
26	Nickel	1) Waste Extraction, Digestion, Inductively Coupled Plasma Method[1,6,15] 2) Waste Extraction, Digestion, Inductively Coupled Plasma/Mass Spectrometric Method[1,6,16] 3) Digestion, Inductively Coupled Plasma Method[7,15] 4) Digestion, Inductively Coupled Plasma/ Mass Spectrometric Method[7,16]

27 Polychlorinated...

(นางริกาญจน์ ฉัตรสกุลวิไล)
ผู้อำนวยการกลุ่มมาตรฐานวิธีการวิเคราะห์ทดสอบมลพิษ

ลำดับที่	สารมลพิษ	วิธีวิเคราะห์
27	Polychlorinated biphenyls (PCBs) - Aroclor 1016 - Aroclor 1221 - Aroclor 1232 - Aroclor 1242 - Aroclor 1248 - Aroclor 1254 - Aroclor 1260 - 2-Chlorobiphenyl - 2,3-Dichlorobiphenyl - 2,2',5-Trichlorobiphenyl - 2,4',5-Trichlorobiphenyl - 2,2',3,5'-Tetrachlorobiphenyl - 2,2',5,5'-Tetrachlorobiphenyl - 2,3',4,4'-Tetrachlorobiphenyl - 2,2',3,4,5'-Pentachlorobiphenyl - 2,2',4,5,5'-Pentachlorobiphenyl - 2,3,3',4',6-Pentachlorobiphenyl - 2,2',3,4,4',5'-Hexachlorobiphenyl - 2,2',3,4,5,5'-Hexachlorobiphenyl - 2,2',3,5,5',6-Hexachlorobiphenyl - 2,2',4,4',5,5'-Hexachlorobiphenyl - 2,2',3,3',4,4',5-Heptachlorobiphenyl - 2,2',3,4,4',5,5'-Heptachlorobiphenyl - 2,2',3,4,4',5',6-Heptachlorobiphenyl - 2,2',3,4',5,5',6-Heptachlorobiphenyl - 2,2',3,3',4,4',5,5',6-Nonachlorobiphenyl	1) Waste Extraction, Separatory Funnel Liquid-Liquid Extraction, Gas Chromatographic Method[1,9,23] 2) Soxhlet Extraction, Gas Chromatographic Method[10,23] 3) Automated Soxhlet Extraction, Gas Chromatographic Method[22,31]

28 Pentachlorophenol...

(นางริกาญจน์ ฉัตรสกุลวิไล)
ผู้อำนวยการกลุ่มมาตรฐานวิธีการวิเคราะห์ทดสอบมลพิษ

ลำดับที่	สารมลพิษ	วิธีวิเคราะห์
28	Pentachlorophenol	1) Waste Extraction, Separatory Funnel Liquid-Liquid Extraction, Gas Chromatographic/Mass Spectrometric Method[1,9,25] 2) Soxhlet Extraction, Gas Chromatographic Method[10,22] 3) Automated Soxhlet Extraction, Gas Chromatographic Method[22,31]
29	pH	Electrometric Method[29,30]
30	Selenium	1) Waste Extraction, Digestion, Inductively Coupled Plasma Method[1,6,15] 2) Waste Extraction, Digestion, Inductively Coupled Plasma/Mass Spectrometric Method[1,6,16] 3) Digestion, Inductively Coupled Plasma Method[7,15] 4) Digestion, Inductively Coupled Plasma/ Mass Spectrometric Method[7,16]
31	Silver	1) Waste Extraction, Digestion, Inductively Coupled Plasma Method[1,6,15] 2) Waste Extraction, Digestion, Inductively Coupled Plasma/Mass Spectrometric Method[1,6,16]
32	Thallium	1) Waste Extraction, Digestion, Inductively Coupled Plasma Method[1,6,15] 2) Waste Extraction, Digestion, Inductively Coupled Plasma/Mass Spectrometric Method[1,6,16] 3) Digestion, Inductively Coupled Plasma Method[7,15] 4) Digestion, Inductively Coupled Plasma/ Mass Spectrometric Method[7,16]
33	Toxaphene	1) Waste Extraction, Separatory Funnel Liquid-Liquid Extraction, Gas Chromatographic/Mass Spectrometric Method[1,9,25] 2) Soxhlet Extraction, Gas Chromatographic Method[10,22] 3) Automated Soxhlet Extraction, Gas Chromatographic Method[22,31]
34	Vanadium	1) Waste Extraction, Digestion, Inductively Coupled Plasma Method[1,6,15] 2) Waste Extraction, Digestion, Inductively Coupled Plasma/Mass Spectrometric Method[1,6,16] 3) Digestion, Inductively Coupled Plasma Method[7,15]

4) Digestion...

(นางริกาญจน์ ฉัตรสกุลวิไล)
ผู้อำนวยการกลุ่มมาตรฐานวิธีการวิเคราะห์ทดสอบมลพิษ

ลำดับที่	สารมลพิษ	วิธีวิเคราะห์
35	Zinc	4) Digestion, Inductively Coupled Plasma/ Mass Spectrometric Method[7,16] 1) Waste Extraction, Digestion, Inductively Coupled Plasma Method[1,6,15] 2) Waste Extraction, Digestion, Inductively Coupled Plasma/Mass Spectrometric Method[1,6,16] 3) Digestion, Inductively Coupled Plasma Method[7,15] 4) Digestion, Inductively Coupled Plasma/ Mass Spectrometric Method[7,16]

<u>ดิน จำนวน 125 รายการ</u>

ลำดับที่	สารมลพิษ	วิธีวิเคราะห์
1	Acenaphthene	Automated Soxhlet Extraction, Gas Chromatographic/ Mass Spectrometric Method[25,31]
2	Acetone	Purge and Trap, Gas Chromatographic/ Mass Spectrometric Method[14,24]
3	Aldrin	1) Soxhlet Extraction, Gas Chromatographic Method[10,22] 2) Automated Soxhlet Extraction, Gas Chromatographic/ Mass Spectrometric Method[25,31]
4	Anthracene	Automated Soxhlet Extraction, Gas Chromatographic/ Mass Spectrometric Method[25,31]
5	Antimony	1) Digestion, Inductively Coupled Plasma Method[7,15] 2) Digestion, Inductively Coupled Plasma/ Mass Spectrometric Method[7,16]
6	Arsenic	1) Digestion, Inductively Coupled Plasma Method[7,15] 2) Digestion, Inductively Coupled Plasma/ Mass Spectrometric Method[7,16]
7	Atrazine	1) Soxhlet Extraction, Gas Chromatographic Method[10,22] 2) Automated Soxhlet Extraction, Gas Chromatographic/ Mass Spectrometric Method[25,31]
8	Barium	1) Digestion, Inductively Coupled Plasma Method[7,15] 2) Digestion, Inductively Coupled Plasma/ Mass Spectrometric Method[7,16]

(นางริกาญจน์ ฉัตรสกุลวิไล)
ผู้อำนวยการกลุ่มมาตรฐานวิธีการวิเคราะห์ทดสอบมลพิษ

9 Benz(a)anthracene...

ลำดับที่	สารมลพิษ	วิธีวิเคราะห์
9	Benz(a)anthracene	Automated Soxhlet Extraction, Gas Chromatographic/ Mass Spectrometric Method[25,31]
10	Benzene	Purge and Trap, Gas Chromatographic/ Mass Spectrometric Method[14,24]
11	Benzo(b)fluoranthene	Automated Soxhlet Extraction, Gas Chromatographic/ Mass Spectrometric Method[25,31]
12	Benzo(k)fluoranthene	Automated Soxhlet Extraction, Gas Chromatographic/ Mass Spectrometric Method[25,31]
13	Benzoic acid	Automated Soxhlet Extraction, Gas Chromatographic/ Mass Spectrometric Method[25,31]
14	Benzo(a)pyrene	Automated Soxhlet Extraction, Gas Chromatographic/ Mass Spectrometric Method[25,31]
15	Benzo(g,h,i)perylene	Automated Soxhlet Extraction, Gas Chromatographic/ Mass Spectrometric Method[25,31]
16	Beryllium	1) Digestion, Inductively Coupled Plasma Method[7,15] 2) Digestion, Inductively Coupled Plasma/ Mass Spectrometric Method[7,16]
17	Bis(2-chloroethyl)ether	Automated Soxhlet Extraction, Gas Chromatographic/ Mass Spectrometric Method[25,31]
18	Bis(2-ethylhexyl)phthalate	Automated Soxhlet Extraction, Gas Chromatographic/ Mass Spectrometric Method[25,31]
19	Bromodichloromethane	Purge and Trap, Gas Chromatographic/ Mass Spectrometric Method[14,24]
20	Bromoform	Purge and Trap, Gas Chromatographic/ Mass Spectrometric Method[14,24]
21	Butanol	Equilibrium Headspace, Gas Chromatographic/ Mass Spectrometric Method[12,24]
22	Butyl Benzyl Phthalate	Automated Soxhlet Extraction, Gas Chromatographic/ Mass Spectrometric Method[25,31]
23	Cadmium	1) Digestion, Inductively Coupled Plasma Method[7,15] 2) Digestion, Inductively Coupled Plasma/ Mass Spectrometric Method[7,16]
24	Carbazole	Automated Soxhlet Extraction, Gas Chromatographic/ Mass Spectrometric Method[25,31]
25	Carbon Disulfide	Purge and Trap, Gas Chromatographic/ Mass Spectrometric Method[14,24]

(นางริกาญจน์ ฉัตรสกุลวิไล)
ผู้อำนวยการกลุ่มมาตรฐานวิธีการวิเคราะห์ทดสอบมลพิษ

26 Carbon tetrachloride...

ลำดับที่	สารมลพิษ	วิธีวิเคราะห์
26	Carbon tetrachloride	Purge and Trap, Gas Chromatographic/ Mass Spectrometric Method[14,24]
27	Chlordane	1) Soxhlet Extraction, Gas Chromatographic Method[10,22] 2) Automated Soxhlet Extraction, Gas Chromatographic/ Mass Spectrometric Method[25,31]
28	p–Chloroaniline	Automated Soxhlet Extraction, Gas Chromatographic/ Mass Spectrometric Method[25,31]
29	Chlorobenzene	Purge and Trap, Gas Chromatographic/ Mass Spectrometric Method[14,24]
30	Chlorodibromomethane	Purge and Trap, Gas Chromatographic/ Mass Spectrometric Method[14,24]
31	Chloroform	Purge and Trap, Gas Chromatographic/ Mass Spectrometric Method[14,24]
32	2-Chlorophenol	Automated Soxhlet Extraction, Gas Chromatographic/ Mass Spectrometric Method[25,31]
33	Chromium	1) Digestion, Inductively Coupled Plasma Method[7,15] 2) Digestion, Inductively Coupled Plasma/ Mass Spectrometric Method[7,16]
34	Chromium (III)	1) Digestion, Inductively Coupled Plasma Method; Alkaline Digestion, Colorimetric Method; Calculation Method[7,8,15,17] 2) Digestion, Inductively Coupled Plasma/ Mass Spectrometric Method; Alkaline Digestion, Colorimetric Method; Calculation Method[7,8,16,17]
35	Chromium (VI)	Alkaline Digestion, Colorimetric Method[8,17]
36	Chrysene	Automated Soxhlet Extraction, Gas Chromatographic/ Mass Spectrometric Method[25,31]
37	Cyanide	Extraction, Distillation, Colorimetric Method[26,27,28]
38	2,4-D	1) Soxhlet Extraction, Gas Chromatographic Method[10,22] 2) Automated Soxhlet Extraction, Gas Chromatographic/ Mass Spectrometric Method[25,31]
39	DDD	1) Soxhlet Extraction, Gas Chromatographic Method[10,22] 2) Automated Soxhlet Extraction, Gas Chromatographic/ Mass Spectrometric Method[25,31]

40 DDE...

(นางริกาญจน์ ฉัตรสกุลวิไล)
ผู้อำนวยการกลุ่มมาตรฐานวิธีการวิเคราะห์ทดสอบมลพิษ

ลำดับที่	สารมลพิษ	วิธีวิเคราะห์
40	DDE	1) Soxhlet Extraction, Gas Chromatographic Method[10,22] 2) Automated Soxhlet Extraction, Gas Chromatographic/ Mass Spectrometric Method[25,31]
41	DDT	1) Soxhlet Extraction, Gas Chromatographic Method[10,22] 2) Automated Soxhlet Extraction, Gas Chromatographic/ Mass Spectrometric Method[25,31]
42	Dibenz(a,h)anthracene	Automated Soxhlet Extraction, Gas Chromatographic/ Mass Spectrometric Method[25,31]
43	Di-n-Butyl Phthalate	Automated Soxhlet Extraction, Gas Chromatographic/ Mass Spectrometric Method[25,31]
44	1,2-Dichlorobenzene	Purge and Trap, Gas Chromatographic/ Mass Spectrometric Method[14,24]
45	1,3-Dichlorobenzene	Purge and Trap, Gas Chromatographic/ Mass Spectrometric Method[14,24]
46	1,4-Dichlorobenzene	Purge and Trap, Gas Chromatographic/ Mass Spectrometric Method[14,24]
47	3,3-Dichlorobenzidine	Automated Soxhlet Extraction, Gas Chromatographic/ Mass Spectrometric Method[25,31]
48	1,1-Dichloroethane	Purge and Trap, Gas Chromatographic/ Mass Spectrometric Method[14,24]
49	1,2-Dichloroethane	Purge and Trap, Gas Chromatographic/ Mass Spectrometric Method[14,24]
50	1,1-Dichloroethylene	Purge and Trap, Gas Chromatographic/ Mass Spectrometric Method[14,24]
51	cis-1,2-Dichloroethylene	Purge and Trap, Gas Chromatographic/ Mass Spectrometric Method[14,24]
52	trans-1,2-Dichloroethylene	Purge and Trap, Gas Chromatographic/ Mass Spectrometric Method[14,24]
53	2,4-Dichlorophenol	Automated Soxhlet Extraction, Gas Chromatographic/ Mass Spectrometric Method[25,31]
54	1,2-Dichloropropane	Purge and Trap, Gas Chromatographic/ Mass Spectrometric Method[14,24]
55	1,3-Dichloropropane	Purge and Trap, Gas Chromatographic/ Mass Spectrometric Method[14,24]
56	1,3-Dichloropropene	Purge and Trap, Gas Chromatographic/ Mass Spectrometric Method[14,24]

57 Dieldrin...

(นางริกาญจน์ ฉัตรสกุลวิไล)
ผู้อำนวยการกลุ่มมาตรฐานวิธีการวิเคราะห์ทดสอบมลพิษ

ลำดับที่	สารมลพิษ	วิธีวิเคราะห์
57	Dieldrin	1) Soxhlet Extraction, Gas Chromatographic Method[10,22] 2) Automated Soxhlet Extraction, Gas Chromatographic/ Mass Spectrometric Method[25,31]
58	Diethyl Phthalate	Automated Soxhlet Extraction, Gas Chromatographic/ Mass Spectrometric Method[25,31]
59	2,4-Dimethylphenol	Automated Soxhlet Extraction, Gas Chromatographic/ Mass Spectrometric Method[25,31]
60	2,4-Dinitrophenol	Automated Soxhlet Extraction, Gas Chromatographic/ Mass Spectrometric Method[25,31]
61	2,4-Dinitrotoluene	Automated Soxhlet Extraction, Gas Chromatographic/ Mass Spectrometric Method[25,31]
62	2,6-Dinitrotoluene	Automated Soxhlet Extraction, Gas Chromatographic/ Mass Spectrometric Method[25,31]
63	Di-n-Octyl Phthalate	Automated Soxhlet Extraction, Gas Chromatographic/ Mass Spectrometric Method[25,31]
64	Endosulfan	1) Soxhlet Extraction, Gas Chromatographic Method[10,22] 2) Automated Soxhlet Extraction, Gas Chromatographic/ Mass Spectrometric Method[25,31]
65	Endrin	1) Soxhlet Extraction, Gas Chromatographic Method[10,22] 2) Automated Soxhlet Extraction, Gas Chromatographic/ Mass Spectrometric Method[25,31]
66	Ethylbenzene	Purge and Trap, Gas Chromatographic/ Mass Spectrometric Method[14,24]
67	Fluoranthene	Automated Soxhlet Extraction, Gas Chromatographic/ Mass Spectrometric Method[25,31]
68	Fluorene	Automated Soxhlet Extraction, Gas Chromatographic/ Mass Spectrometric Method[25,31]
69	Heptachlor	1) Soxhlet Extraction, Gas Chromatographic Method[10,22] 2) Automated Soxhlet Extraction, Gas Chromatographic/ Mass Spectrometric Method[25,31]
70	Heptachlor Epoxide	1) Soxhlet Extraction, Gas Chromatographic Method[10,22] 2) Automated Soxhlet Extraction, Gas Chromatographic/ Mass Spectrometric Method[25,31]

71 Hexachlorobenzene...

(นางริกาญจน์ ฉัตรสกุลวิไล)
ผู้อำนวยการกลุ่มมาตรฐานวิธีการวิเคราะห์ทดสอบมลพิษ

ลำดับที่	สารมลพิษ	วิธีวิเคราะห์
71	Hexachlorobenzene	1) Soxhlet Extraction, Gas Chromatographic Method[10,22] 2) Automated Soxhlet Extraction, Gas Chromatographic/ Mass Spectrometric Method[25,31]
72	Hexachloro-1,3-butadiene	Purge and Trap, Gas Chromatographic/ Mass Spectrometric Method[14,24]
73	n-Hexane	Purge and Trap, Gas Chromatographic/ Mass Spectrometric Method[14,24]
74	α-HCH	1) Soxhlet Extraction, Gas Chromatographic Method[10,22] 2) Automated Soxhlet Extraction, Gas Chromatographic/ Mass Spectrometric Method[25,31]
75	β-HCH	1) Soxhlet Extraction, Gas Chromatographic Method[10,22] 2) Automated Soxhlet Extraction, Gas Chromatographic/ Mass Spectrometric Method[25,31]
76	γ-HCH	1) Soxhlet Extraction, Gas Chromatographic Method[10,22] 2) Automated Soxhlet Extraction, Gas Chromatographic/ Mass Spectrometric Method[25,31]
77	Hexachlorocyclopentadiene	Automated Soxhlet Extraction, Gas Chromatographic/ Mass Spectrometric Method[25,31]
78	Hexachloroethane	Automated Soxhlet Extraction, Gas Chromatographic/ Mass Spectrometric Method[25,31]
79	Indeno(1,2,3-cd)pyrene	Automated Soxhlet Extraction, Gas Chromatographic/ Mass Spectrometric Method[25,31]
80	Isophorone	Automated Soxhlet Extraction, Gas Chromatographic/ Mass Spectrometric Method[25,31]
81	Lead	1) Digestion, Inductively Coupled Plasma Method[7,15] 2) Digestion, Inductively Coupled Plasma/ Mass Spectrometric Method[7,16]
82	Manganese	1) Digestion, Inductively Coupled Plasma Method[7,15] 2) Digestion, Inductively Coupled Plasma/ Mass Spectrometric Method[7,16]
83	Mercury	1) Digestion, Cold-Vapor Atomic Absorption Spectrometric Method[18]

2) Thermal...

(นางริกาญจน์ ฉัตรสกุลวิไล)
ผู้อำนวยการกลุ่มมาตรฐานวิธีการวิเคราะห์ทดสอบมลพิษ
และหัวหน้าฝ่ายปฏิบัติการ

ลำดับที่	สารมลพิษ	วิธีวิเคราะห์
		2) Thermal Decomposition, Amalgamation, and Atomic Absorption Spectrophotometry[19] 3) Digestion, Cold-Vapor Atomic Fluorescence Spectrometric Method[20]
84	Methanol	Equilibrium Headspace, Gas Chromatographic/ Mass Spectrometric Method[12,24]
85	Methoxychlor	1) Soxhlet Extraction, Gas Chromatographic Method[10,22] 2) Automated Soxhlet Extraction, Gas Chromatographic/ Mass Spectrometric Method[25,31]
86	Methyl Bromide	Purge and Trap, Gas Chromatographic/ Mass Spectrometric Method[14,24]
87	Methylene Chloride	Purge and Trap, Gas Chromatographic/ Mass Spectrometric Method[14,24]
88	2-methylphenol	Automated Soxhlet Extraction, Gas Chromatographic/ Mass Spectrometric Method[25,31]
89	2-Methylnaphthalene	Automated Soxhlet Extraction, Gas Chromatographic/ Mass Spectrometric Method[25,31]
90	Methyl tert-Butyl Ether	Purge and Trap, Gas Chromatographic/ Mass Spectrometric Method[14,24]
91	Naphthalene	Automated Soxhlet Extraction, Gas Chromatographic/ Mass Spectrometric Method[25,31]
92	Nickel	1) Digestion, Inductively Coupled Plasma Method[7,15] 2) Digestion, Inductively Coupled Plasma/ Mass Spectrometric Method[7,16]
93	Nitrobenzene	Automated Soxhlet Extraction, Gas Chromatographic/ Mass Spectrometric Method[25,31]
94	N-Nitrosodiphenylamine	Automated Soxhlet Extraction, Gas Chromatographic/ Mass Spectrometric Method[25,31]
95	N-Nitrosodi-n-propylamine	Automated Soxhlet Extraction, Gas Chromatographic/ Mass Spectrometric Method[25,31]
96	Polychlorinated biphenyls (PCBs) - Aroclor 1016 - Aroclor 1221 - Aroclor 1232	1) Soxhlet Extraction, Gas Chromatographic Method [10,23] 2) Automated Soxhlet Extraction, Gas Chromatographic Method [23,32]

(นางริกาญจน์ ฉัตรสกุลวิไล)
ผู้อำนวยการกลุ่มมาตรฐานวิธีการวิเคราะห์ทดสอบมลพิษ

- Aroclor 1242...

ลำดับที่	สารมลพิษ	วิธีวิเคราะห์
	- Aroclor 1242 - Aroclor 1248 - Aroclor 1254 - Aroclor 1260 - 2-Chlorobiphenyl - 2,2',3,5'-Tetrachlorobiphenyl - 2,2',5,5'-Tetrachlorobiphenyl - 2,3',4,4'-Tetrachlorobiphenyl - 2,2',3,4,5'-Pentachlorobiphenyl - 2,2',4,5,5'-Pentachlorobiphenyl - 2,3,3',4',6-Pentachlorobiphenyl - 2,2',3,4,4',5'-Hexachlorobiphenyl - 2,2',3,4,5,5'-Hexachlorobiphenyl - 2,2',3,5,5',6-Hexachlorobiphenyl - 2,2',4,4',5,5'-Hexachlorobiphenyl - 2,2',3,3',4,4',5-Heptachlorobiphenyl - 2,2',3,4,4',5,5'-Heptachlorobiphenyl - 2,2',3,4,4',5',6-Heptachlorobiphenyl - 2,2',3,4',5,5',6-Heptachlorobiphenyl - 2,2',3,3',4,4',5,5',6-Nonachlorobiphenyl	
97	Pentachlorophenol	Automated Soxhlet Extraction, Gas Chromatographic/ Mass Spectrometric Method[25,31]
98	Phenanthrene	Automated Soxhlet Extraction, Gas Chromatographic/ Mass Spectrometric Method[25,31]
99	Phenol	Automated Soxhlet Extraction, Gas Chromatographic/ Mass Spectrometric Method[25,31]
100	Pyrene	Automated Soxhlet Extraction, Gas Chromatographic/ Mass Spectrometric Method[25,31]

(นางริกาญจน์ ฉัตรสกุลวิไล)
ผู้อำนวยการกลุ่มมาตรฐานวิธีการวิเคราะห์ทดสอบมลพิษ
และทะเบียนห้องปฏิบัติการ

101 Selenium...

ลำดับที่	สารมลพิษ	วิธีวิเคราะห์
101	Selenium	1) Digestion, Inductively Coupled Plasma Method[7,15] 2) Digestion, Inductively Coupled Plasma/ Mass Spectrometric Method[7,16]
102	Silver	1) Digestion, Inductively Coupled Plasma Method[7,15] 2) Digestion, Inductively Coupled Plasma/ Mass Spectrometric Method[7,16]
103	Styrene	Purge and Trap, Gas Chromatographic/ Mass Spectrometric Method[14,24]
104	1,1,2,2-Tetrachloroethane	Purge and Trap, Gas Chromatographic/ Mass Spectrometric Method[14,24]
105	Tetrachloroethylene	Purge and Trap, Gas Chromatographic/ Mass Spectrometric Method[14,24]
106	Toluene	Purge and Trap, Gas Chromatographic/ Mass Spectrometric Method[14,24]
107	Toxaphene	1) Soxhlet Extraction, Gas Chromatographic Method[10,22] 2) Automated Soxhlet Extraction, Gas Chromatographic/ Mass Spectrometric Method[25,31]
108	TPH (C_5–C_8)	Purge and Trap, Gas Chromatographic/ Mass Spectrometric Method[14,24]
109	TPH ($C_{>8}$– C_{16})	1) Solvent Extraction, Gas Chromatographic Method[11,21] 2) Automated Soxhlet Extraction, Gas Chromatographic Method[21,31]
110	TPH ($C_{>16}$ – C_{35})	1) Solvent Extraction, Gas Chromatographic Method[11,21] 2) Automated Soxhlet Extraction, Gas Chromatographic Method[21,31]
111	1,2,4-Trichlorobenzene	Purge and Trap, Gas Chromatographic/ Mass Spectrometric Method[14,24]
112	1,1,1-Trichloroethane	Purge and Trap, Gas Chromatographic/ Mass Spectrometric Method[14,24]
113	1,1,2-Trichloroethane	Purge and Trap, Gas Chromatographic/ Mass Spectrometric Method[14,24]
114	Trichloroethylene	Purge and Trap, Gas Chromatographic/ Mass Spectrometric Method[14,24]
115	2,4,5-Trichlorophenol	Automated Soxhlet Extraction, Gas Chromatographic/ Mass Spectrometric Method[25,31]

(นางริกาญจน์ ฉัตรสกุลวิไล)
ผู้อำนวยการกลุ่มมาตรฐานวิธีการวิเคราะห์ทดสอบมลพิษ

116 2,4,6-Trichlorophenol...

ลำดับที่	สารมลพิษ	วิธีวิเคราะห์
116	2,4,6-Trichlorophenol	Automated Soxhlet Extraction, Gas Chromatographic/ Mass Spectrometric Method[25,31]
117	1,3,5-Trimethylbenzene	Purge and Trap, Gas Chromatographic/ Mass Spectrometric Method[14,24]
118	Vanadium	1) Digestion, Inductively Coupled Plasma Method[7,15] 2) Digestion, Inductively Coupled Plasma/ Mass Spectrometric Method[7,16]
119	Vinyl Acetate	Purge and Trap, Gas Chromatographic/ Mass Spectrometric Method[14,24]
120	Vinyl Chloride	Purge and Trap, Gas Chromatographic/ Mass Spectrometric Method[14,24]
121	m-Xylene	Purge and Trap, Gas Chromatographic/ Mass Spectrometric Method[14,24]
122	o-Xylene	Purge and Trap, Gas Chromatographic/ Mass Spectrometric Method[14,24]
123	p-Xylene	Purge and Trap, Gas Chromatographic/ Mass Spectrometric Method[14,24]
124	Xylene (Total)	Purge and Trap, Gas Chromatographic/ Mass Spectrometric Method[14,24]
125	Zinc	1) Digestion, Inductively Coupled Plasma Method[7,15] 2) Digestion, Inductively Coupled Plasma/ Mass Spectrometric Method[7,16]

<u>เอกสารอ้างอิง</u>

1. กระทรวงอุตสาหกรรม. ประกาศกระทรวงอุตสาหกรรม, พ.ศ. 2548. เรื่อง การกำจัดสิ่งปฏิกูลหรือวัสดุที่ไม่ใช้แล้ว.ราชกิจจานุเบกษา. 25 มกราคม 2549. เล่มที่ 123 ตอนพิเศษ 11ง.

2. กระทรวงอุตสาหกรรม. ประกาศกระทรวงอุตสาหกรรม, พ.ศ. 2549. เรื่อง กำหนดค่าปริมาณเขม่าควันที่เจือปนในอากาศที่ระบายออกจากปล่องของหม้อน้ำโรงสีข้าวที่ใช้แกลบเป็นเชื้อเพลิง. ราชกิจจานุเบกษา. 4 ธันวาคม 2549. เล่มที่ 123 ตอนพิเศษ 125ง.

3. สมาคมวิศวกรรมสิ่งแวดล้อมแห่งประเทศไทย. คู่มือวิเคราะห์น้ำเสีย. พิมพ์ครั้งที่ 4. กรุงเทพฯ: เรือนแก้วการพิมพ์, 2547.

4. APHA, AWWA, WEF. Standard Methods for the Examination of Water and Wastewater. 23rd ed. Washington, DC: APHA, 2017.

5. United States Environmental Protection Agency. Standards of Performance for New Stationary Sources. 40 CFR 60. Appendix A, 2019.

6. United States Environmental Protection Agency. Test Methods for Evaluation Solid Waste Physical/Chemical Methods. SW-846, 1997.

(นางริกาญจน์ ฉัตรสกุลวิไล)
ผู้อำนวยการกลุ่มมาตรฐานวิธีการวิเคราะห์ทดสอบมลพิษ

7. United States...

7. United States Environmental Protection Agency. Test Methods for Evaluation Solid Waste Physical/Chemical Methods. **Acid Digestion of Sludges and Sediments and Soils. SW-846 Method 3050B, 1996.**

8. United States Environmental Protection Agency. Test Methods for Evaluation Solid Waste Physical/Chemical Methods. **Alkaline Digestion for Hexavalent Chromium. SW-846 Method 3060A, 1996.**

9. United States Environmental Protection Agency. Test Methods for Evaluation Solid Waste Physical/Chemical Methods. **Separatory Funnel Liquid-Liquid Extraction. SW-846 Method 3510C, 1996.**

10. United States Environmental Protection Agency. Test Methods for Evaluation Solid Waste Physical/Chemical Methods. **Soxhlet Extraction. SW-846 Method 3540C, 1996.**

11. United States Environmental Protection Agency. Test Methods for Evaluation Solid Waste Physical/Chemical Methods. **Microscale Solvent Extraction (MSE). SW-846 Method 3570, 2002.**

12. United States Environmental Protection Agency. Test Methods for Evaluation Solid Waste Physical/Chemical Methods. **Volatile Organic Compounds (VOCs) in Various Sample Matrices Using Equilibrium Headspace Analysis. SW-846 Method 5021A, 2014.**

13. United States Environmental Protection Agency. Test Methods for Evaluation Solid Waste Physical/Chemical Methods. **Purge-and-Trap for Aqueous Samples. SW-846 Method 5030B, 1996.**

14. United States Environmental Protection Agency. Test Methods for Evaluation Solid Waste Physical/Chemical Methods. **Closed-System Purge-and-Trap and Extraction for Volatile Organics in Soil and Waste Samples. SW-846 Method 5035, 1996.**

15. United States Environmental Protection Agency. Test Methods for Evaluation Solid Waste Physical/Chemical Methods. **Inductively Coupled Plasma- Atomic Emission Spectrometry. SW-846 Method 6010B, 1996.**

16. United States Environmental Protection Agency. Test Methods for Evaluation Solid Waste Physical/Chemical Methods. **Inductively Coupled Plasma-Mass Spectrometry. SW-846 Method 6020A, 2007.**

17. United States Environmental Protection Agency. Test Methods for Evaluation Solid Waste Physical/Chemical Methods. **Chromium, Hexavalent (Colorimetric). SW-846 Method 7196A, 1992.**

18. United States Environmental Protection Agency. Test Methods for Evaluation Solid Waste Physical/Chemical Methods. **Mercury in Solid or Semisolid Waste (Manual Cold-Vapor Technique). SW-846 Method 7471B, 2007.**

19. United States Environmental Protection Agency. Test Methods for Evaluation Solid Waste Physical/Chemical Methods. **Mercury in Solids and Solutions by Thermal Decomposition, Amalgamation, and Atomic Absorption Spectrophotometry. SW-846 Method 7473, 2007**

(นางริกาญจน์ ฉัตรสกุลวิไล)
ผู้อำนวยการกลุ่มมาตรฐานวิธีการวิเคราะห์ทดสอบมลพิษ
และทะเบียนห้องปฏิบัติการ

20. United States...

20. United States Environmental Protection Agency. Test Methods for Evaluation Solid Waste Physical/Chemical Methods. **Mercury in Sediment and Tissue Sample by Atomic Fluorescence Spectrometry. SW-846 Method 7474, 2007.**

21. United States Environmental Protection Agency. Test Methods for Evaluation Solid Waste Physical/Chemical Methods. **Nonhalogenated Organics Using GC/FID.SW-846 Method 8015B, 1996.**

22. United States Environmental Protection Agency. Test Methods for Evaluation Solid Waste Physical/Chemical Methods. **Organochlorine Pesticides by Gas Chromatography. SW-846 Method 8081B, 2007.**

23. United States Environmental Protection Agency. Test Methods for Evaluation Solid Waste Physical/Chemical Methods. **Polychlorinate Biphenyls (PCBs) by Gas Chromatography. SW-846 Method 8082, 1996.**

24. United States Environmental Protection Agency. Test Methods for Evaluation Solid Waste Physical/Chemical Methods. **Volatile Organic Compounds by Gas Chromatography/ Mass Spectrometry (GC/MS). SW-846 Method 8260D, 2018.**

25. United States Environmental Protection Agency. Test Methods for Evaluation Solid Waste Physical/Chemical Methods. **Semivolatile Organic Compounds by Gas Chromatography/Mass Spectrometry (GC/MS). SW-846 Method 8270E, 2018.**

26. United States Environmental Protection Agency. Test Methods for Evaluation Solid Waste Physical/Chemical Methods. **Total and Amenable Cyanide: Distillation SW-846 Method 9010B, 1996.**

27. United States Environmental Protection Agency. Test Methods for Evaluation Solid Waste Physical/Chemical Methods. **Cyanide Extraction Procedure for Solids and Oil. SW-846 Method 9013A, 1996.**

28. United States Environmental Protection Agency. Test Methods for Evaluation Solid Waste Physical/Chemical Methods. **Cyanide in Waters and Extracts Using Titrimetric and Manual Spectrophotometric Procedures. SW-846 Method 9014, 2014.**

29. United States Environmental Protection Agency. Test Methods for Evaluation Solid Waste Physical/Chemical Methods. **pH Electrometric Measurement. SW-846 Method 9040C, 2004.**

30. United States Environmental Protection Agency. Test Methods for Evaluation Solid Waste Physical/Chemical Methods. **Soil and Waste pH. SW-846 Method 9045D, 2004.**

31. United States Environmental Protection Agency. Test Methods for Evaluation Solid Waste Physical/Chemical Methods. **Automated Soxhlet Extraction. SW-846 Method 3541, 1994.**

(นางริกาญจน์ ฉัตรสกุลวิไล)
ผู้อำนวยการกลุ่มมาตรฐานวิธีการวิเคราะห์ทดสอบมลพิษ
และทะเบียนห้องปฏิบัติการ

ที่ อก ๐๓๑๐(๑)/ ๕๓๗๙

กรมโรงงานอุตสาหกรรม
ถนนพระรามที่ ๖ แขวงทุ่งพญาไท
เขตราชเทวี กรุงเทพฯ ๑๐๔๐๐

๐๙ มีนาคม ๒๕๖๖

เรื่อง เปลี่ยนแปลงบุคลากรของห้องปฏิบัติการวิเคราะห์

เรียน กรรมการผู้จัดการ บริษัท เอแอลเอส แลบอราทอรี กรุ๊ป (ประเทศไทย) จำกัด

อ้างถึง คำขอขึ้นทะเบียน/ต่ออายุ/เปลี่ยนแปลงบุคลากร และชนิดสารมลพิษของห้องปฏิบัติการวิเคราะห์เอกชน ลงวันที่ ๔ กุมภาพันธ์ ๒๕๖๖

ตามหนังสือที่อ้างถึง บริษัท เอแอลเอส แลบอราทอรี กรุ๊ป (ประเทศไทย) จำกัด ห้องปฏิบัติการวิเคราะห์เอกชน เลขทะเบียน ว-๒๐๔ สถานที่ตั้งเลขที่ ๑๐๔ ซอยพัฒนาการ ๔๐ ถนนพัฒนาการ แขวงพัฒนาการ เขตสวนหลวง กรุงเทพมหานคร ขอเปลี่ยนแปลงบุคลากรของห้องปฏิบัติการวิเคราะห์ ความละเอียดแจ้งแล้ว นั้น

กรมโรงงานอุตสาหกรรมพิจารณาแล้ว มีความเห็นดังนี้

๑. ให้ยกเลิกเจ้าหน้าที่ประจำห้องปฏิบัติการวิเคราะห์ จำนวน ๑๙ ราย

๑) นายนคร สุขเจริญ	ทะเบียนเลขที่ ว-๒๐๔-จ-๖๑๒๒
๒) นายบัญชา นามเขตต์	ทะเบียนเลขที่ ว-๒๐๔-จ-๖๑๒๓
๓) นายอรรคพล นิยมวิทยาพัน	ทะเบียนเลขที่ ว-๒๐๔-จ-๗๐๘๗
๔) นางสาวพัชรียา หงษ์สมดี	ทะเบียนเลขที่ ว-๒๐๔-จ-๗๑๐๓
๕) นางสาวภานิดา สุรวงศ์ตระกูล	ทะเบียนเลขที่ ว-๒๐๔-จ-๗๑๐๔
๖) นางสาวศรวณีย์ ยิ่งดี	ทะเบียนเลขที่ ว-๒๐๔-จ-๗๕๐๙
๗) นายสมโภช วันสา	ทะเบียนเลขที่ ว-๒๐๔-จ-๗๕๑๙
๘) นายณัฐนันท์ ปานประเสริฐ	ทะเบียนเลขที่ ว-๒๐๔-จ-๗๘๑๙
๙) ว่าที่ร้อยตรีภาณุพงศ์ แสนศรี	ทะเบียนเลขที่ ว-๒๐๔-จ-๗๘๓๖
๑๐) นายมุนินทร์ พูลศิริ	ทะเบียนเลขที่ ว-๒๐๔-จ-๘๖๐๒
๑๑) นายณัฐตนัย เจือละออง	ทะเบียนเลขที่ ว-๒๐๔-จ-๘๖๐๗
๑๒) นางสาวกาญจนา คงคูณ	ทะเบียนเลขที่ ว-๒๐๔-จ-๙๒๒๙
๑๓) นางสาวรัชนีกร เนียมกลาง	ทะเบียนเลขที่ ว-๒๐๔-จ-๙๒๓๗
๑๔) นางสาวกัญญารัตน์ ศรีนิลทา	ทะเบียนเลขที่ ว-๒๐๔-จ-๙๒๓๘
๑๕) นายศิริวัฒน์ พานิชย์	ทะเบียนเลขที่ ว-๒๐๔-จ-๙๒๔๑
๑๖) นางสาวกนกภรณ์ อุระ	ทะเบียนเลขที่ ว-๒๐๔-จ-๙๒๔๕
๑๗) นางสาวจิตสุภา ประเทืองสุข	ทะเบียนเลขที่ ว-๒๐๔-จ-๙๒๔๗
๑๘) นางสาวอริสา วิริยขันติธรรม	ทะเบียนเลขที่ ว-๒๐๔-จ-๙๒๔๘
๑๙) นางสาวพนิดา ยอดอินทร์	ทะเบียนเลขที่ ว-๒๐๔-จ-๙๒๕๐

๒. ให้เพิ่มเจ้าหน้าที่...

๒. ให้เพิ่มเจ้าหน้าที่ประจำห้องปฏิบัติการวิเคราะห์ จำนวน ๕ ราย

๑) นายกาจบัณฑิต กิตติศุภวณิชย์	ทะเบียนเลขที่ ว-๒๐๔-จ-๐๐๐๑
๒) นายภัทรพล สว่างใจธรรม์	ทะเบียนเลขที่ ว-๒๐๔-จ-๐๐๐๒
๓) นายนราธิป เทือกชัยคำ	ทะเบียนเลขที่ ว-๒๐๔-จ-๐๐๐๓
๔) นายศิริโชค พงษ์ประสม	ทะเบียนเลขที่ ว-๒๐๔-จ-๐๐๐๔
๕) นายณัฐวุฒิ ด้วงแพง	ทะเบียนเลขที่ ว-๒๐๔-จ-๐๐๐๕

อนึ่ง หนังสือฉบับนี้จะหมดอายุพร้อมหนังสือต่ออายุรับขึ้นทะเบียนห้องปฏิบัติการวิเคราะห์เอกชน ที่ อก ๐๓๑๐(๑)/๑๐๖๙ ลงวันที่ ๒๘ มกราคม ๒๕๖๔ คือในวันที่ ๒ กันยายน ๒๕๖๖ ทั้งนี้ สามารถยื่นคำขอผ่านระบบอิเล็กทรอนิกส์ได้ที่หน้าเว็บไซต์กรมโรงงานอุตสาหกรรม ตาม QR Code ท้ายหนังสือฉบับนี้

จึงเรียนมาเพื่อทราบ

ขอแสดงความนับถือ

(นางริกาญจน์ ฉัตรสกุลวิไล)
นักวิทยาศาสตร์ชำนาญการพิเศษ รักษาราชการแทน
ผู้อำนวยการกองวิจัยและเตือนภัยมลพิษโรงงาน
ปฏิบัติราชการแทนอธิบดีกรมโรงงานอุตสาหกรรม

กองวิจัยและเตือนภัยมลพิษโรงงาน
กลุ่มมาตรฐานวิธีการวิเคราะห์ทดสอบมลพิษและทะเบียนห้องปฏิบัติการ
โทร. ๐ ๒๔๓๐ ๖๓๑๒ ต่อ ๒๑๐๓-๕
โทรสาร ๐ ๒๔๓๐ ๖๓๑๒ ต่อ ๒๑๙๙
ไปรษณีย์อิเล็กทรอนิกส์ saraban@diw.mail.go.th

ที่ อก ๐๓๑๐(๑)/ ๖๑๒๕

กรมโรงงานอุตสาหกรรม
ถนนพระรามที่ ๖ แขวงทุ่งพญาไท
เขตราชเทวี กรุงเทพฯ ๑๐๔๐๐

๒๓ มีนาคม ๒๕๖๖

เรื่อง เปลี่ยนแปลงบุคลากรของห้องปฏิบัติการวิเคราะห์

เรียน กรรมการผู้จัดการ บริษัท เอแอลเอส แลบอราทอรี กรุ๊ป (ประเทศไทย) จำกัด

อ้างถึง คำขอขึ้นทะเบียน/ต่ออายุ/เปลี่ยนแปลงบุคลากร และชนิดสารมลพิษของห้องปฏิบัติการวิเคราะห์เอกชน ลงวันที่ ๑๐ มีนาคม ๒๕๖๖

ตามหนังสือที่อ้างถึง บริษัท เอแอลเอส แลบอราทอรี กรุ๊ป (ประเทศไทย) จำกัด ห้องปฏิบัติการวิเคราะห์เอกชน เลขทะเบียน ว-๒๐๔ สถานที่ตั้งเลขที่ ๑๐๔ ซอยพัฒนาการ ๔๐ ถนนพัฒนาการ แขวงพัฒนาการ เขตสวนหลวง กรุงเทพมหานคร ขอเปลี่ยนแปลงบุคลากรของห้องปฏิบัติการวิเคราะห์ ความละเอียดแจ้งแล้ว นั้น

กรมโรงงานอุตสาหกรรมพิจารณาแล้ว ให้เปลี่ยนแปลงชื่อเจ้าหน้าที่ประจำห้องปฏิบัติการวิเคราะห์ จากเดิม นางสาวสรารัศมิ์ มงคลจิรวุฒิ ทะเบียนเลขที่ ว-๒๐๔-จ-๔๗๑๙ เป็น นางสาวธัญญธร มงคลจิรวุฒิ ทะเบียนเลขที่ ว-๒๐๔-จ-๔๗๑๙

ทั้งนี้ หากท่านมีความประสงค์จะยื่นคำขอใดๆ สามารถยื่นคำขอผ่านระบบอิเล็กทรอนิกส์ได้ที่หน้าเว็บไซต์กรมโรงงานอุตสาหกรรม ตาม QR Code ท้ายหนังสือฉบับนี้

จึงเรียนมาเพื่อทราบ

ขอแสดงความนับถือ

(นายประสม ดำรงพงษ์)
ผู้อำนวยการกองวิจัยและเตือนภัยมลพิษโรงงาน
ปฏิบัติราชการแทนอธิบดีกรมโรงงานอุตสาหกรรม

กองวิจัยและเตือนภัยมลพิษโรงงาน
กลุ่มมาตรฐานวิธีการวิเคราะห์ทดสอบมลพิษและทะเบียนห้องปฏิบัติการ
โทร. ๐ ๒๔๓๐ ๖๓๑๒ ต่อ ๒๑๐๓-๕
โทรสาร ๐ ๒๔๓๐ ๖๓๑๒ ต่อ ๒๑๙๙
ไปรษณีย์อิเล็กทรอนิกส์ saraban@diw.mail.go.th

ยื่นคำขอผ่านระบบอิเล็กทรอนิกส์

บริษัท ภูเก็ต เอ็นไวรอนเมนทอล เซอร์วิส จำกัด

125/512 ม.5 ต.รัษฎา อ.เมือง จ.ภูเก็ต 83000 Tel./Fax. 076-540968

Mobile 081-9345576 E-mail: phuketenvi@yahoo.com www.phuketenvi.com